EDICION DE 22 PAGINAS
PRECIO EN TODO EL PAIS, 30 CENTAVOS

LA NACION

AÑO X. SUSCRICION: Por un año, $ 90.— Por 6 meses, $ 48.— Por 3 meses, $ 26.— Por un año, extranjero, $ 150

SANTIAGO DE CHILE, SABADO 21 DE AGOSTO DE 1926

TELEFONO INGLES 3113 - 3114 AGUSTINAS 1253 - 1269

Núm. 3,506

HOMBRE HAROLD
TEATRO VICTORIA 25 DE AGOSTO
MOSCA LLOYD
DISTRIBUCION PARAMOUNT

LA MODA ACTUAL

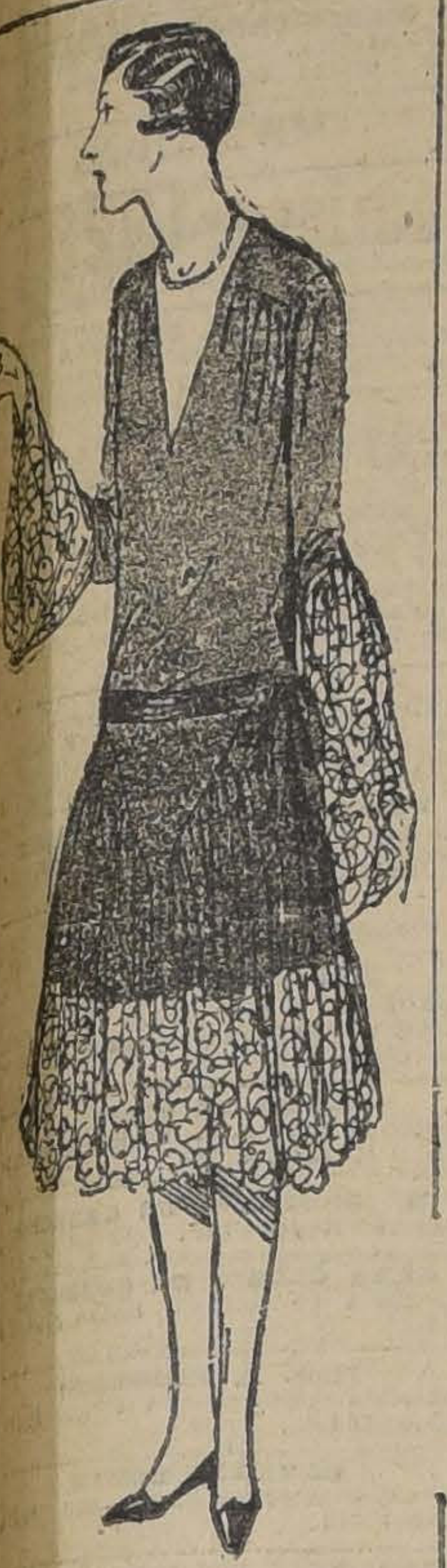

TRAJE DE TARDE EN GEORGETTE NEGRO, LA FALDA Y MANGAS CON ENCAJE OCRE, CINTA DE MOARE EN EL CUELLO

MARINA LACTEADA CORTÉS

Unico alimento completo para la guagua, científicamente preparado y enteramente fresco en el comercio.

Distribuidores: Teatinos 254.

EL JABON HIGIENICO ESPECIAL ES UN BUEN JABON

El compañero de baile

Cuento por FRANCIS DE MIOMANDRE

2 de Febrero.—Muchas personas me habían hablado del Colibri's, y yo ardía en deseos de conocer este nuevo dancing. Pude hoy, por fin, ir allí. Es un lugar encantador. En el salón, tapizado de linóleum, se ven inscrustados, a guisa de mosaico, los mismos grabados que se inscrustan en las paredes y adornan los abat-jours de las lámparas. El linóleum recibe todos los días una nueva mano de barniz. Reina allí dentro una luz, casi diría una penumbra, que en cierto modo aminora la agitación en que nos pone la jazz-band, completamente endiablada. Así, la gente siente, al mismo tiempo, un hormigueo en las piernas y el corazón lleno de serenidad. Allí encontré a varios jóvenes, cuya conversación, como dice Gustavo (mi marido), haría bostezar a un muerto. Concedo que son idiotas; pero su idiotez tiene algo de suave, de distinguido. ¡Y bailan tan bien!...

¿Qué más se les puede exigir? Nuestra prima Hortensia (que vive con nosotros y representa, aquí en casa, la moral ofendida), también me censura porque hallo tan agradable la convivencia con esos jóvenes. Pero, para ella, tengo yo una respuesta que ya le he dado varias veces y a la que ella no osa replicar;

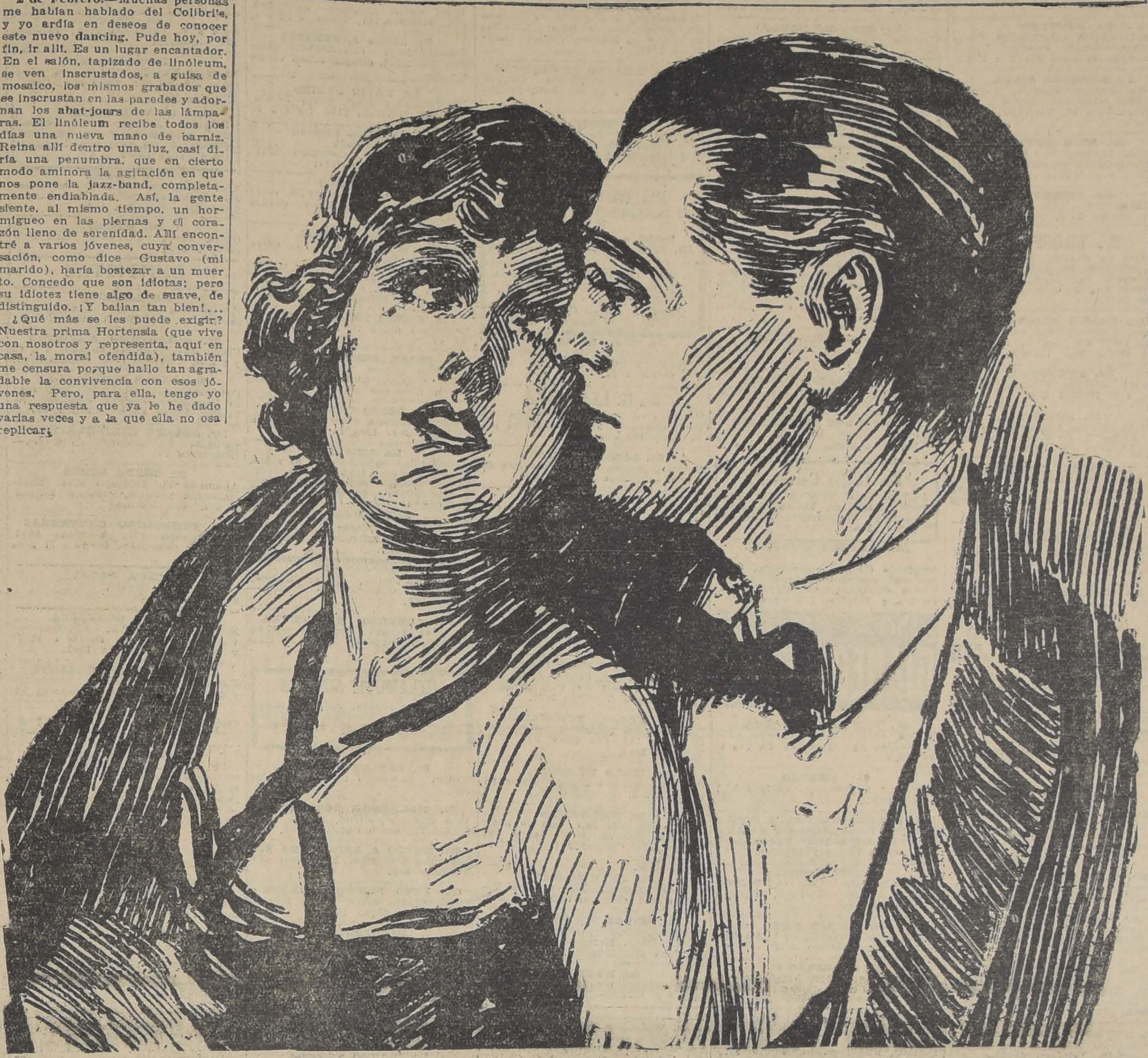

—Cuando yo quiera ilustrar mi espíritu, iré a oír al señor Bergson. ¡Nunca, sin embargo, me agradaría bailar el shimmy con él.

En resumen, me divertí bastante en el Colibri's. He de volver.

4 de Febrero.—Volví ayer. Sin embargo, me divertí mucho menos. ¿Por qué? Sin duda porque ninguno de mis jóvenes camaradas estaba allí. Quedé sentada cerca de dos horas, delante de una mesita de té. Frente a mí, al otro lado del estrado, un argentino de cabellos color de azabache, me devoraba con los ojos. No osó, sin embargo, venir a hablar conmigo Y eso me desagradó, porque luego adiviné en aquel hombre un excelente compañero de baile.

5 de Febrero.—El argentino se acercó hoy más a mí. Así y todo nos separaban siete mesas. Le hice una pequeña seña, que él, sin duda no comprendió, porque no se movió de su sitio.

7 de Febrero.—Por fin, hoy, como estaba sentado frente a mí se atrevió. Sería hacerle grave injusticia diciendo que es un buen compañero de baile sólo.... En verdad, este hombre es el espíritu de la danza encarnado. Es sublime. Tuve la impresión, tan dulce y leve es su forma de bailar, de que le acompañaría hasta el fin del mundo.... bailando el tango. ¡Qué artista! Le pregunté si realmente era argentino.

—Señora mía, un hombre puede hablar con acento extranjero y usar los cabellos para atras, sin que forzosamente por eso tenga que haber nacido en Buenos Aires.

—Pero, ¿de dónde es usted?—insistí.

Y él, con la más encantadora modestia:

—Después del tratado de Versalles, no lo sé a ciencia cierta. Creo, sin embargo, tener razones para considerarme yugoeslavo.

—¿O checoeslovaco? — agregó todavía.

—Habría que preguntárselo a los señores de las conferencias.

¡Tampoco carece de espíritu este hombre!

10 de Febrero.—Mi compañero está siempre en el Colibri's cuando yo llego. Y no saca a otra a bailar. Aprecio mucho su conversación. Es variadísima e instructiva de veras. ¡Ha viajado tanto! Hoy, por ejemplo, hablamos de joyas. Hasta de esto entiende. Calculó mi collar de perlas en cien mil francos, y sólo se engañó en cinco mil, pues sé que Gustavo dió por él exactamente noventa y cinco mil francos. Admiró también mucho mis pendientes de esmeraldas. Y se maravilló de que yo llevase habitualmente joyas de tal valor.

—Yo, en su lugar, tendría miedo. No se imagina cómo le es fácil a un ratero más o menos hábil adueñarse de una de esas preciosidades.

Me encogí de hombres. Terminado el tango y cuando estábamos en nuestros asientos, él me enseñó la mano derecha cerrada, y después la fué abriendo lentamente a mis ojos. Allí dentro estaban las dos esmeraldas.

—¿Lo ve usted?—dijo él, con tono de suave censura. — Imagínese ahora que hubiera bailado con **un hombre a quien no conociera.**

Asentí sin querer, pero me estremecí... retrospectivamente. Es que en esos lugares públicos se encuentran individuos bastante equívocos. Y lo peor es que van tan bien vestidos y tan perfumados como los otros.

16 de Febrero.—Mi imprudencia en lo tocante a la exhibición de joyas preocupaba cada vez más a mi compañero de baile.

—Yo, en su lugar—me repite de vez en cuando,—mandaría hacer un collar falso, exactamente igual, y pondría éste en una caja de seguridad del Crédit Lionnais.

Y tal cez tenga razón. Al principio, rechacé su desconfianza absurda; ahora, comienzo a convencerme en que he sido siempre de una imprudencia, de un descuido.. ..

27 de Febrero.—Decididamente, voy a hacer lo que él me aconseja. Me sucedió hoy una cosa que realmente me impresionó. Había tanta gente en el Colibri's, que era como si estuviésemos en un vagón del **metro**, a la hora de mayor afluencia. De repente, en aquella apretura, alguien me empuja bruscamente, me pisa un pie y, al mismo tiempo, siento que mi collar se desata.... Lanzo un grito. Pero en seguida, mi compañero me tranquiliza, diciéndome al oído:

—Está conmigo; pude agarrarlo a tiempo.

Un minuto después, restituíame el collar, intacto. ¡Me contuve para no besarle!

Conté por la noche, el caso a Gustavo y a la prima Hortensia, que rieron locamente.... Poco me importa que se hayan reído. Mañana mandaré hacer el collar falso.

28 de Febrero.—¡Ay de mí! ¡Es tarde! Esta mañana recibí una carta que resuelve la cuestión.... definitivamente:

"Realmente, señora mía, llega a ser un pecado usar habitualmente un collar de perlas de semejante valor. Por eso me tomé la libertad de mandar hacer la copia que ayer puse en sus manos. Es una imitación perfecta, que engañará a cualquiera. Y así usted podrá estar tranquila, porque su collar está en lugar seguro y bajo mi vigilancia.

Su compañero de baile"

Y no hay remedio. Perdí el collar y el compañero de baile.... ¿Qué va a ser de mí?....

F. de M.

"LE BAYARD"

Califont a Gas Automático

Válvula "IDEAL"

Patentado S. G. D. G.

ENTERAMENTE METALICA

Paso de agua; paso de gas.

La mejor, porque es la más simple.

No se repara porque ella no tiene jamás necesidad de ser reparada.

El principio de la válvula Ideal S. G. D. G., consiste en obtener automáticamente la abertura de la llave del gas para el establecimiento de una corriente de agua, haciendo oscilar un tronco rígido y en asegurar de una manera absoluta el estancamiento de la cámara de gas para el empleo de un tubo de bronce rojo.

Nuestros aparatos no son entregados por el fabricante antes de un ensayo minucioso y de una verificación completa de su buen funcionamiento. Ellos deben dar, pues, los resultados que nosotros indiquemos si todas las instrucciones son bien seguidas.

Las serpentinas de estos aparatos están construídas en tubos de cobre rojo sin soldadura de una gran sección y de una sola circulación de agua, lo que evita toda posibilidad de estrartge.

Su forma razonable (moderada) permite una utilización completa del calor desprendido por los gases quemados.

El agua de condensación no puede caer sobre los quemadores, pues aquella es recogida completamente por una canal de cobre rojo embutida, y de ahí traída directamente al enlace de condensación.

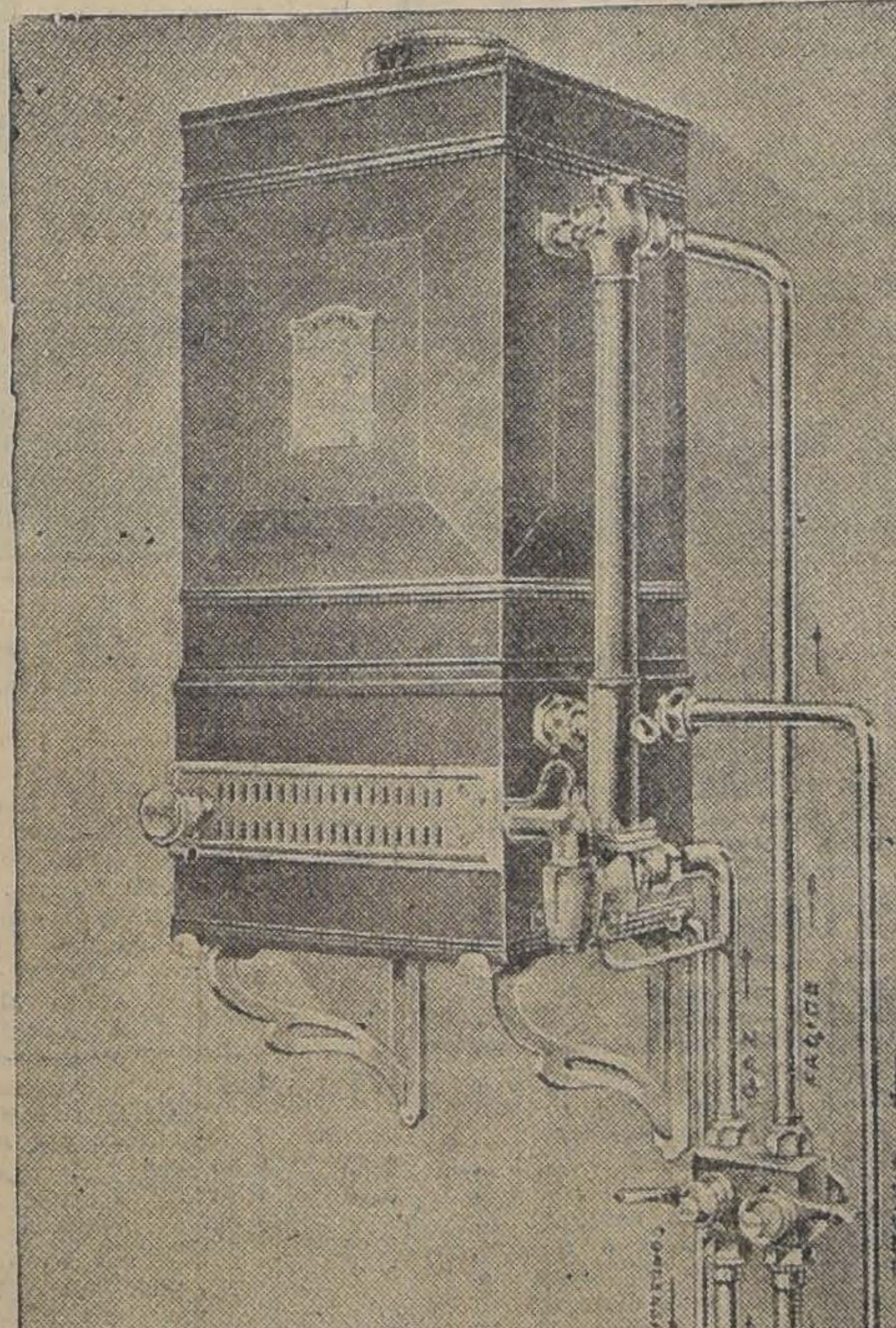

Los quemadores movibles pueden ser sacados enteramente, lo que permite una limpieza fácil.

Una fuerte toma de aire, dispuesta bajo del aparato, asegura una combustión normal.

Más de 1.000,000 de aparatos en funcionamiento en toda Europa.

Invitamos a usted a nuestro establecimiento para que vea funcionar estos califonts.

Alameda esq. Av. España

Grandes Almacenes de la FABRICA DE CATRES

Alameda esq. Av. España

21—A

CAJA Crédito Popular

TEATINOS, ESQ MAPOCHO
PRESTAMOS sobre alhajas, ropas, objetos, pianos, al

1½% Mensual

o sea, la mitad del interés de las agencias particulares
Horas de oficina:
De 9 a 5 sin INTERRUPCION.

COUPE RENAULT
18 H. P.

Muy económico: interior 5 asientos; paño claro; cantina con reloj, floreros laterales. Rueda repuesto neumático nuevo. Carrocería Belballete, forma muy elegante. Dirigirse:

Carlos Astorga

ALAMEDA, ESQ. GALVEZ
21—A

Arriendo

en la parte más céntrica de la ciudad, dos grandes salones en altos, independientes, apropiados para casa de Modas o Salones de Peluquería para Señoras.

Dirigirse a

J. D. — CASILLA 158
SANTIAGO
21—A

SEÑORITA
Si quiere conservar su cutis suave y hermoso use
Jabón Glicerina "Paludan"

¡OH, MARGARITA!

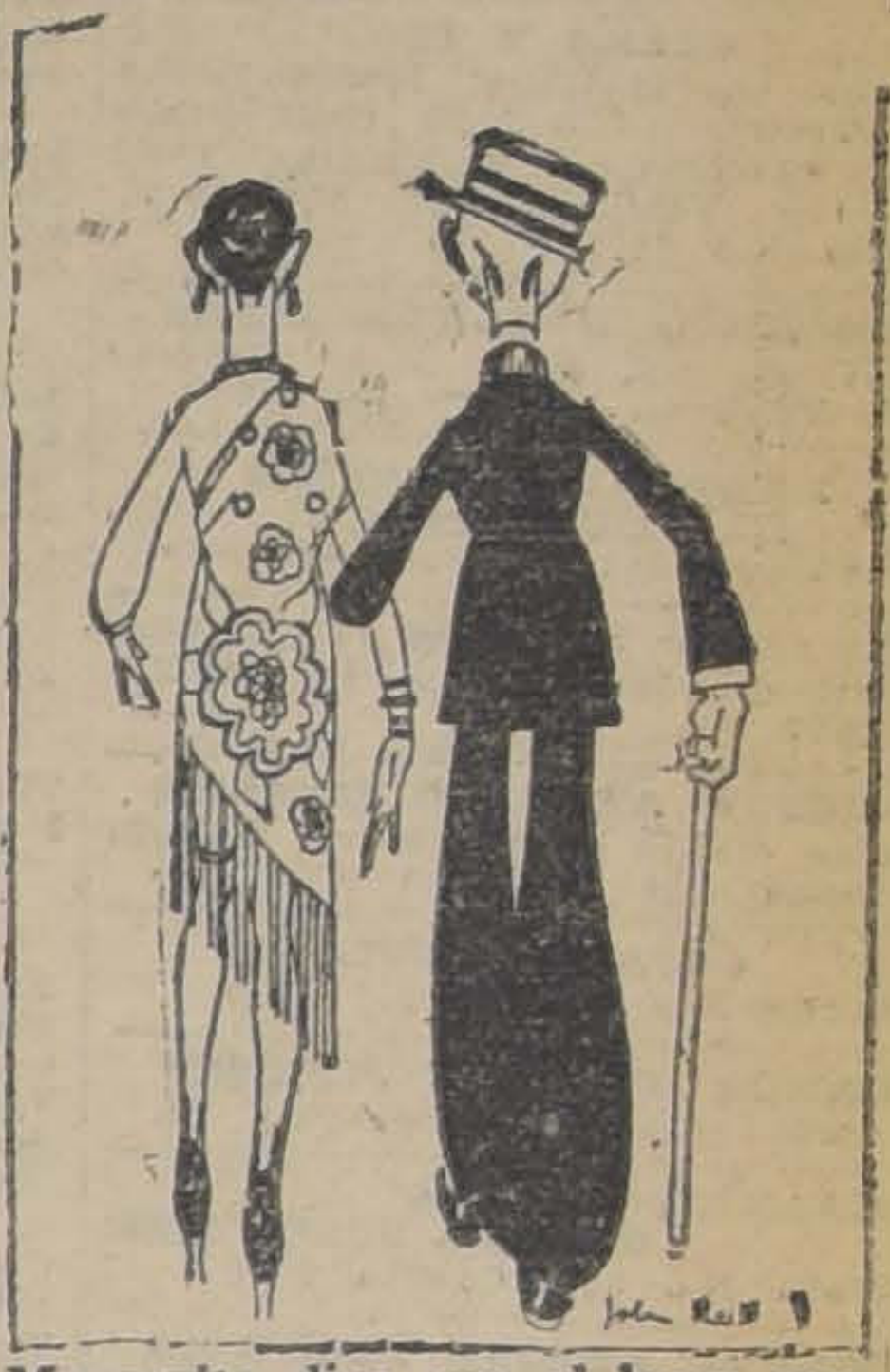

Margarita dice que el buen marido se conoce de lejos....

El peligro femenino

por JULIO CAMBA

Me encuentro enteramente de acuerdo con la pastoral colectiva que han publicado los metropolitanos españoles señores Enrique, arzobispo de Toledo; Francisco, arzobispo de Tarragona; Eustaquio, arzobispo de Sevilla; Vicente, arzobispo de Granada; Remigio, arzobispo de Valladolid; Prudencio, arzobispo de Valencia; Rigoberto, arzobispo de Zaragoza, y Julián, arzobispo de Santiago. Como estos señores, yo creo, en efecto, que, merced a la moda, las mujeres están poniéndose irresistibles, que su presencia "incita y provoca todo acto desordenado de la vista y de los demás sentidos" y que es "ocasión continua y causa de innumerables pecados". ¿No va a ser causa de innumerables pecados la presencia de una mujer guapa? Y no me refiero yo a los pecados que podríamos llamar directos, sino a pecados remotísimos. Hay cajero, por ejemplo, que, a los cuarenta años de un trabajo honrado y una conducta ejemplar, huye de Madrid con los fondos confiados a su custodia y aparece siete días después en Valladolid muy aburrido y con sólo cincuenta duros de menos.

—Pero, ¿qué locura ha sido ésa? —le preguntan sus amigos.— ¿Para qué quería usted tanto dinero?

—No sé, no sé... —responde el cajero.

Y, realmente, el pobre hombre no lo sabe. No recuerda ya que, el día anterior al robo, saliendo de la oficina, se tropezó en la calle con una mujer que llevaba una cierta blusa o que exhalaba un cierto perfume. Quizá él ni se dió cuenta consciente del encuentro; pero ese encuentro fué lo que motivó la rotura del pequeño resorte con el que había mantenido su honradez durante cuarenta años. De pronto, y, probablemente, horas después del tropezón, le entraron unos grandes deseos de vivir, de gozar, de viajar, y, al día siguiente, como un autómata, cogió todo lo que había en caja, se fué a la estación y se metió en el primer tren que salía.

No cabe duda alguna de que las mujeres guapas son "ocasión continua y causa de innumerables pecados"; pero, ¿qué le vamos a hacer?

Tolstoy decía que, al ver a alguna de ellas por la calle, se imaginaba todas las catástrofes a que iba a dar origen con su sola presencia y sentía deseos de llamar a un guardián para que la detuviese como un peligro social. Y si Tolstoy decía ésto muchos años antes de las modas actuales y en aquella Rusia helada, donde era forzoso cubrirse de pies a cabeza, ¿qué no diría hoy aquí?

Aquí, seguramente, propondría que las mujeres guapas fuesen fusiladas, y claro que este procedimiento sería bárbaro y cruel; pero, probablemente, sería el único eficaz...

J. C.

- SOLO -
CON LAS ANILINAS ALEMANAS
"CORONA" (BRAUNS)
TIÑA EN CASA
INSISTA SIEMPRE EN ESTA MARCA

Verdadera ocasión
PARA FABRICANTES CHICOS O GRANDES
EN $ 4,500 TODO EL LOTE
2 MAQUINAS ELECTRICAS DE CORRATAS
1 BOBINADORA DE 18 BOBINAS
1 MOTOR DE DOS CILINDROS.
1 MAQUINA DE PLIZAR.
1 MAQUINA DE CARBON, ELECTRICA Y MANO.
1 GRAN LOTE DE BOBINAS.
1 MAQUINA PARA MUESTRAS.
1 LOTE DE TRANSMISIONES.
Verlos: CARMEN N.o 715
21—A

CORREA DE SUELA IMPORTADA
RECIEN LLEGADA, OFRECE A PRECIOS CONVENIENTES
FUNDICION LIBERTAD —— LIBERTAD 58

GUIA PROFESIONAL

ABOGADOS

ROBERTO CRUZ
Causas criminales. Morandé 440.

LUIS ALBERTO CASTRO
Morandé 291. Oficina 54.

CLARO Y CIA.
Oficina en Santiago, Morandé N.o 231. Teléfono N.o 2355. Casilla N.o 1867. Oficina en Valparaíso, Prat N.o 183. Teléfono aut. N.o 2928. Casilla N.o 1928.

FEDERICO DUNCKER BIGGS
Huérfanos 833, altos Banco Germánico. Teléfono 295. Casilla 295.

LADISLAO ERRAZURIZ
LUIS QUINTEROS T.
Amunátegui 301. Teléfono 633.

FERNANDO GUZMAN VERGARA
Agustinas 1148. Oficina 27. Teléfono 2687.

HECTOR ARNALDO GUERRA
Causas civiles y criminales. Galería Alessandri 24. Teléfono 4352.

OSVALDO HEVIA
Morandé N.o 244. Casilla 1831.

RAMON SEGUNDO JIMENEZ
Abogado: Galería Alessandri 17.

BERNARDINO LEIVA
OTTMAR STEGMAIER
Bandera N.o 537. Casilla 2068.

MANUEL MERINO ESQUIVEL
Agustinas 1116. Teléfono 2077. Casilla 2407. De 10 a 12 y 4.30 a 6.30.

NICOLAS MARAMBIO MONTT
San Antonio 570. Casilla 2699. Asuntos civiles, especialmente mineros.

VICENTE MOLINOS GAETE
Agustinas 1148. Teléfono 2110. De 11 a 12 y 5 a 7.

ROBERTO DE PETRIS
Galería Alessandri 25. Teléfono 156. Casilla 4044.

ANTONIO PLANET O.
Especialmente cuestiones comerciales. Estudio Estado 91. Casilla 4034. Teléfono 1137.

LUIS MANUEL RODRIGUEZ
Amunátegui 225. Casilla 2070.

ANIBAL ROGEL ARRIZAGA
LUIS MORALES ZUAZNABAR
Abogados. Bandera 552. Casilla 2996. Teléfono 2177.

SALAS ROMO HNOS.
LUIS Y VICTOR SALAS ROMO
Compañía 1325. Teléfono 1527. Casilla 2231.

HUBERTO SALGADO
Criminalista. Causas civiles, nulidades matrimonios. Anticipa fondos. San Pablo 1417.

LISANDRO SANTELICES
Abogado: Bandera 260. Oficina altos Banco Nacional. Teléfono 831.

EMILIO TAGLE RODRIGUEZ
HUGO VALDES MORANDE
Asuntos comerciales y mineros. Bolsa Comercio. Of. 114.

HUMBERTO YAÑEZ VELASCO
Morandé 322. Teléfono 1614.

MEDICOS

Dr. ALCAINO
Estudios Europa. Oídos, nariz, garganta, vías lacrimales. 3 a 6. Dieciocho 314. Teléfono 257.

Dra. MARIA ARCAYA
Médico Hospital de Niños Manuel Arriarán. Consultas de 3 a 5. Menos Miércoles. Delicias 1171.

Dr. ARTURO ALBERT
Enfermedades señoras. San Antonio 275. De 3 a 4. Teléfono 4026.

Dr. CARLOS D. AGUIRRE
Especial vías urinarias, venéreas, sífilis. Carmen 191. De 1 a 5.

Dr. AMENABAR OSSA
Oculista 14 años. Europa, 2 años, médico director H. pital Ojos Condado Stanford (Inglaterra). 21 de Mayo 578. De 2 a 4. Teléfono 602.

Dr. LEONCIO ANDRADE
Medicina general. San Diego N.o 31. De 3 a 5. Teléfono 4528.

Dr. ITALO ALESSANDRINI
Cirugía y ginecología, 1 a 4. Merced 322. Teléfono 3555.

Dr. ARNELLO
Cirugía, anestesia general, venéreas. García Reyes 17. De 12 a 3. Hospital San Vicente 4-6.

Dr. AYALA
Medicina interna. Aplicaciones, Radio Potens. Amunátegui 260. Consultas de 2 a 4

Dr. ANIBAL ARIZTIA
Regresó de Europa. Enfermedades niños. Agustinas 1319. Consultorio: Teatinos 254, 2 a .30, excepto Sábados. Teléfono 1773.

Dr. BUNSTER
Ayudante clínica ginecológica. Cirugía. Enfermedades señoras. Ultramicroscopía. S. Rosa 86. 2 a 3 1|2.

Dr. BORQUEZ SILVA
Estudio Europa. Pulmón, corazón, estómago, intestinos. Rayos X. 3 a 6. Arturo Prat 80. Teléfono 19 Matadero.

Dr. RIFO BUSTOS
Estudios Europa. Medicina interna. Preferentemente corazón y estómago. De 2 a 5. Manuel Rodríguez 26.

Dr. BISQUERT
Vías urinarias, sífilis. Moneda 850. 3 a 6. Casilla 2563. Teléfono 953.

Dr. BRONFMANN
Estudios en Europa. Ayudante clínica quirúrgica Hospital San Vicente. Cirugía. Enfermedades señoras. Venéreas. 2 a 5. Cienfuegos 68. Teléfono 3457.

Dr. RAMON BRIONES C.
Cirugía. Enfermedades señoras. Catedral 1165, 5.o piso, de 5-6. Residente Hosp. San Vicente, 2-4.

Dr. BEAUMONT
Hospital Salvador. Cirugía. Ginecología. 3-5. Merced 315.

Dr. BULNES
Medicina interna, especialmente pulmón. Rayos X. De 2 a 4. Compañía 1378. Teléfono 98, Palma.

Dr. BRAGA CASTILLO
Regresó Europa. Rayos X. Medicina general, niños; 9 a 10 y de 1.30 a 4.30. Merced 136. Teléfono N.o 1393.

Dr. BARRENECHEA
Oculista. Especialidad oídos, nariz, garganta. Huérfanos 801. Regresó. De 9 a 12 y 3 a 6.

Dr. BARAÑAO GAZMURI
Ayudante ginecología. Hospital Salvador. Cirugía. Enfermedades señoras. Sífilis. Rosas 1627. De 3 a 5.

Dr. MARIANO BAHAMONDE RUIZ
Cirugía, Ginecología. 4 a 6. Vicuña Mackenna 38.

Dr. ALEJANDRO BRAVO G.
Cirugía general. Medicina aparato digestivo. Compañía 2165. Teléfono 4073. De 1 a 3. (Llamados nocturnos).

Dr. SANTIAGO BARRENECHEA
Oculista. Ahumada 11. Consultas: 2 a 5

LABORATORIO CLINICO
Dr. Héctor Corona T.
Delicias 938, frente Ahumada
Exámenes químicos, bacteriológicos. Diagnósticos sífilis, blenorragia, tuberculosis, etc., procesos modernos. Teléfono 3695.

Dr. CASTAÑEDA IGLESIAS
Ex-médico Hospital Niños. Compañía 1839. Teléfono 254. 1.30 a 3.30.

Dr. HECTOR CORONA T.
Bronquios, pulmón. Asma. Delicias 938, frente Ahumada. 1 a 3 y 4 a 6. Teléfono 3695.

Dr. ALDO CONTRUCCI
Estudios Europa. Medicina interna. Sífilis. Nataniel 142. 2.30 a 4.30. Jefe clínica profesor Brockmann. Teléfono 3340.

Dr. EDUARDO CRUZ COKE S.
Medicina interna. Merced 305. De 4.30 a 6.30. Teléfono 4905.

Dr. LEONIDAS CORONA T.
ESTUDIOS EN EUROPA
Laboratorio clínico instalado desde su fundación en 1915 en Delicias 868, frente a Estado.

Dr. LEON CHONCHOL
Medicina general. Rayos X. Sífilis, piel, venéreas. Gálvez 61. 2 a 5. 2 a 5.

Dr. EDUARDO DE RAMON
Profesor Extraordinario Ginecología. Estudios Europa. Cirugía, señoras, partos, 2 a 4. Agustinas 1606. Teléfono 3623.

Dra. JUANA DIAZ MUÑOZ
Especialista enfermedades señoras y niños; 2 a 4. Claras 346. Teléfono 4908.

Dr. IGNACIO DIAZ MUÑOZ
3 a 6. Bandera 574. Teléfono 3424. Medicina general. Vías urinarias.

Dr. CARLOS DOREN
Enfermedades señoras, consultas: 1 a 4. Monjitas 536. Teléfono 2571.

DOCTOR DAUBAS
Medicina interna, sífilis, venéreas. Huérfanos 1880.

Dr. DRECKMANN WEST
Medicina general, sífilis. Consultas: Catedral 1165, 2 a 5. Teléfono 1448.

Dr. RICARDO DONOSO
Corazón, pulmón. Regresó Europa. 2.30 a 4.30. Agustinas 619.

Dr. DIMITSTEIN
Agustinas 1398, esquina Teatinos. Rayos X. Corazón, pulmón, estómago e hígado, 1 a 4. Teléfono 3848. Domicilio: Rosales 1656, entre Castro y Dieciocho.

DOCTOR ESPINA
Se trasladó a San Martín 372, cerca de Compañía. Consultas: 1 1|2 a 4 P. M.

Dr. ESPILDORA LUQUE
Oculista. Estudios Europa. De 2 a 6. Delicias 416.

INSTITUTO DE SALUD
Santiago-Cisterna
Sanatorio para enfermedades nerviosas y mentales, bajo la dirección del Dr. Fontecilla, profesor de Psiquiatría en la Escuela de Medicina. Delicias 1626.

Dr. FUENZALIDA BRAVO
Niños. Merced 560. Teléfono 1721. 2 a 4.

Dr. FUENZALIDA CORREA
Cirugía señoras, partos, 3-4. Huérfanos 745. Teléfono 466.

Profesor Doctor FONTECILLA
Regresó Europa. Delicias 1626. — Rayos X, pulmón, nervios. 2 a 5.

Dr. Carlos Garcés B.
Delicias 1276. Teléfono 3747. Exámenes químicos, bacteriológicos. Reacción Wasserman. Medicina interna. 3 a 6.

Dr. RICARDO GUNTHER
Ayudante clínica, ginecología. Partos, enfermedades señoras, aplicaciones diatermia. Av. España 696. De 2 a 4. Teléfono 253. Parque.

DOCTOR GIANELLI
ESTUDIOS EUROPA
SIFILIS PIEL VIAS URINARIAS
21 de MAYO 562
CONSULTA de 2 a 6.

Dr. VICTOR M. GAZITUA
Partos, enfermedades de señoras.— Trasladóse Agustinas 586. De 2 a 4. Teléfono

Dr. GREENE
Cirugía y Ginecología. París 809. 2 a 4. Teléfono 2860.

Dra. ANDREA GONZALEZ NOLLE
Estudios Europa. Señoras y niños. Riquelme 317, esquina Huérfanos, 2 a 5, menos Lunes y Sábados.

Dr. GLEISNER
Trasladóse, Cochrane 114. Pulmón, corazón, hígado, intestinos, sífilis, 3 a 5. Casilla 2664.

Dr. ANIBAL GREZ
Oídos, nariz, garganta. De 1.30 a 3.30. Merced 324. Teléfono 4519.

Dr. GONZALEZ H.
Estómago, intestinos, hígado, obesidad, reumatismo, diabetes; pulmones y riñones. 1 a 3. Ejército 644.

Dr. ARNOLD GORGEWSKY
Médico Jefe policlínico. Medicina interna. Hospital San Juan de Dios. Pulmón, estómago, hígado, instestinos. Rayos X. Brasil 53. 2 a 5.

Dr. GUSTAVO GIRON L.
Cirugía, Ginecología. Brasil 32. Teléfono 3126. De 2 a 3

Dr. LEONARDO GUZMAN
Estudios en Europa y Estados Unidos. Cirugía. Enfermedades de señoras. 2 a 4 P. M. Miraflores 460.

Dr. CARLOS HAUPT
Consultas 3 a 5. Compañía 1331.

Dr. HERRERA ROGER
Regresó Europa. Enfermedades niños. Delicias 2558. Teléfono 2679.

Dr. AGUSTIN INOSTROZA
Cirugía general, niños. Catedral 2851. Ausente en Europa. Teléfono 446. Estación.

Dr. ROBERTO JARAMILLO
Ejército 707. Teléfono 142. Parque.

Dr. RAUL VENTURA JUNCA
Residente Hospital Salvador. Medicina interna. Rayos X. 4.30 a 6. Riquelme 140. Teléfono 3828 y 395.

Dr. ARNULFO JOHOW
Estudios Europa. Cirugía y Ortopedia. Adultos, niños. 3 a 4. Santo Domingo 1523. Teléfono 1033.

INSTITUTO RADIOLOGICO
Dr. Adolfo Kaplan
Radioscopía, radiografía, radioterapia, aplicaciones radium. Estudios Europa y en Estados Unidos. Huérfanos 1466.

Dr. A. KORNER ADWANDTER
Estudios Estados Unidos. Cirugía, ortopedia. 10 a 12 M. Santo Domingo 614.

Dr. KRUMBACH
Titulado en Chile, Alemania. Enfermedades señoras, partos, sífilis. 3—5. Huérfanos 1353. Teléfono 50. Los Leones.

INSTITUTO MEDICO
DE DIAGNOSTICO Y TRATAMIENTO
Profesor JOSE DUCCI K.
Dr. S. Necochea—Dr. N. Romero
Secciones de Rayos X, Electricidad Médica, Cardiología, Laboratorio, Urología Radiológica. Análisis y Trabajos Técnicos.
MERCED 571 — CASILLA 248
(Al lado de la Sociedad Médica)

Dr. TEODORO LEIBLE
Enfermedades nerviosas. Medicina interna. Electricidad médica. De 3 a 6. Olivos 794.

Dr. H. LEA PLAZA
Estudios en Europa. Compañía N.o 2115. Consultas 3 a 6, conforme hora fija. Teléfono 3880.

Dr. LABRA LETELIER
Nariz, garganta, oídos, consultas de 2 a 5. Compañía 1361.

Dr. ARMANDO LEON I.
Cirugía. Compañía 1909. Martes, Jueves, Sábados. 1—3. Teléfono 3846.

Dr. LOIS
San Pablo 1236. Medicina general. vías urinarias. Sífilis. De 1 a 4.

Dr. LAVAL
Medicina interna. Lord Cochrane N.o 340. De 1.30 a 3.30.

Dr. J. MONTERO C.
Trasladóse Moneda 859. Medicina interna. Venéreas. 6-8.

Dr. OSCAR MELENDEZ
Medicina interna. Sífilis. Santo Domingo 1036. De 2 a 4; y 21 de Mayo 578, de 4 a 5. Teléfono 2831.

Dr. G. MORAGA FUENZALIDA
Enfermedades de niños. Ortopedia. Cochrane 118. Consultas 2.30 a 4. Teléfono 2804.

Dr. ITALO MARTINI Z.
Oculista. Estudios Europa. Ahumada 17. De 3 a 5.

Dr. MAHOTIERE
Médico Hospital San Juan de Dios. Estudios Europa. 1—4. Rayos X. Laboratorio. Compañía 1973. Teléfono 4483.

Dr. JUAN MARIN
Cirugía. Enfermedades venéreas. Teléfono 4051. Catedral 1165. De 3 a 5.

Dr. MUÑOZ VALENZUELA
Residente Hospital Niños. Tuberculosis infantil. Matucana 302. 3 a 4. Teléfono 442. Estación.

Dr. MALBRAN
Enfermedades mentales y nerviosas. 3 a 4. Providencia 1936. Teléfono 308.

Dr. MORALES VILLABLANCA
Piel, sífilis, venéreas, medicina general. Rayos ultra-violeta. 4 a 6. Merced 486.

Dr. JUAN MONTENEGRO M.
Enfermedades de niños. Luz ultravioleta. Compañía 1770. De 1 a 4.

Dr. MANUEL MORENO
Medicina general. Pulmón. Estómago. Neumatorax artificial. San Francisco 155. 2.30 a 4.30.

Dr. NECOCHEA
DELICIAS 117

Dr. H. NUÑEZ ZAMORA
Señoras, partos. 2 a 4. Matucana N.o 289. Teléfono 291. Estación.

Dr. LUIS OPAZO P.
Jefe Policlínico Niños. Compañía N.o 2807. Teléfono 48. Estación.

Dr. ORREGO PUELMA
Medicina interna. Rayos ultra-violeta. 3.30 a 5.30. Amunátegui 268. Teléfono 1317.

Dr. ALEJANDRO OLIVARES
Medicina interna. Corazón, estudio en Europa. Agustinas 726. De 2 a 5.

Dr. ALBERTO PANATT
Pulmón, corazón, estómago, hígado. Rayos X. Teléfono 1211. Delicias 1416. De 2 a 4.

Dr. MARCIAL PARADA S.
Oído, nariz, garganta. Agustinas 936. Teléfono 186, Ñuñoa. 3 1|2 a 6.

Dr. JULIO A. PAREDES
Especialmente enfermedades señoras. Medicinas, cirugía. Brasil 47. De 2 a 4.

Dr. DAVID PULIDO
Enfermedades niños. Santo Domingo 1790. Teléfono 2152. De 1 a 3.

Dr. DANIEL PRIETO
Oculista
Estudios Europa. Compañía 1361. De 2 a 4. Teléfono 4359.

Dr. PRUNES
Estudios Europa. Piel, sífilis, venéreas. Santo Domingo 504. Casilla 2894.

Dr. LUIS QUIROGA
Medicina interna. 4 a 6 1|2. Catedral 1452. Teléfono 3760.

Dr. ALBERTO RAHAUSEN
Cirugía general. Compañía 2928. Teléfono 192. Estación. De 2 a 4.

Dra. FRESIA ROSAS DE BEHM
Señoras y niños. De 2 a 5. Ahumada 47.

Dr. CESAR RODRIGUEZ LEON
Medicina interna. Enfermedades de niños. Catedral 2607, 1 a 2 y Bascuñán Guerrero 1013. 4 a 5.

Dr. ROJAS CARVAJAL
Medicina interna. Pulmones, sistema nervioso. 2-4. Lira 35.

Dr. SCROGGIE
Especialidad enfermedades de niños. De 2 a 4. Rosas 1157. Teléfono 4583.

INSTITUTO M. T. SANITAS
AGUSTINAS 1955
Radioterapia, Rayos X, Luz ultra violeta. Aplicaciones Radium. Auto-vacunas.

SANATORIO
Clínica particular, doctor Riveros. Medicina. Operaciones. Partos.— Matta 586.

Dr. ALBERTO SANTANDER
Estudios Europa. Medicina interna, estómago, intestinos, Rayos X. Bandera 756 3 a 5.

HELLMUTH SIEVERS
Médico Cirujano. Jefe Gabinete Kinesiterapia Instituto Educación Física. Morandé 742. 2 a 4. Domicilio: Molina 632.

Dr. CARLOS SEAMAN
Médico cirujano. 1.30 a 4. Delicias 225.

Dr. WALDEMAR SOMMER P.
Vías urinarias, sífilis. 3 a 6. Teléfono 4774. Santo Domingo 753.

Dr. MARCO A. SEPULVEDA R.
Laboratorio Clínico. Miraflores 450 Teléfono 233.

Dr. OTTO SCHWARZEMBERG
Enfermedades niños. Santo Domingo 1280. Teléfono 1033.

Dr. STOLTING
Oculista. Médico recibido Alemania, Chile. Moneda 627. De 3 a 5.

MANUEL TELLO C.
Médico cirujano. Consultas de 2 a 4. Moneda 1736.

Dr. TORRES TORRES
Jefe clínica, profesor Korner. Señoras y cirugía, 2 a 5. Delicias 261.

Dr. ISAURO TORRES
Enfermedades de niños. De 2 a 3. Huérfanos 2871-D.

Dr. VEGA MACHER
Exclusividad pulmón. Lunes y Miércoles. De 2-4. Delicias 274.

Dr. J. M. VERGARA KELLER
Estudios Europa. Partos Ginecología. Agustinas 828. Teléfono 2855

Dr. VIVES BRAVO
Enfermedades niños. Delicias 335 Teléfono 2895. Consultas 2-4.

Dr. G. E. VIDAL
Delicias 2552. Teléfono 245. Estación. De 2 a 4.

Dr. VILLAGRA
Estudios Europa. Unicamente pulmón. Rayos X. Pneumotorax. Helioterapia. Dieciocho 437 A. 2-4.

Dr. VALDIVIESO GUZMAN
Médico cirujano
Medicina interna. San Antonio 128. Teléfono 4650, de 2 a 4. Chiloé 1971. De 5 a 6.

Dr. JAIME VIDAL OLTRA
Ausente en Europa.

Dr. VICUÑA HERBOSO
Ayudante clínica Prof. Prado Tagle Hospital San Vicente, medicina interna. Especialmente corazón. Rayos X. Martes, Jueves, Sábados. 2.30 a 4.30. Almirante Barroso 270. Teléfono 1058.

Dr. YUNGE
De 2 a 4. Agustinas 2940. Teléfono 287. Estación.

Dr. YAÑEZ G.
Estudios Europa. Piel, sífilis, venéreas. Merced 559. De 3 a 6. Casilla 618.

Dr. WEINSTEIN
Estudios Europa. Enfermedades de la piel, sífilis y venéreas. Radioterapia, luz ultra-violeta. Agustinas 1357. De 2 a 5.

Dr. WAUGH
914. Estudios Europa. Internas. 606. Venéreas. Sífilis. Wasserman. Compañía 1852. 2 a 4.30.

Dr. WIREN
Oídos, nariz, garganta. Compañía 1606. 2 a 5.

DENTISTAS

Dr. ANGUITA
Especialista Piorrea. Estudios Philadelphia. Edificio Ariztía, piso 7.o

Dr. GUILLERMO AHUMADA
Claras 389. Plazuela Merced. 9 a 12 y 2 a 6. Teléfono 4101. Casilla 3206.

Dr. OSCAR BEZANILLA
Dentaduras de porcelana, base acero inoxidable. Sólidas, estéticas, livianas. Rosas 1210. Teléfono 455.

Dr. ADOLFO CHECHILNITZKY
Cirugía. Extracciones. Piorrea.— Echaurren 87.

Dr. CERDA LOPEZ
Ahumada 11. Teléfono 4221. Especialmente puentes, coronas. Extracciones, somnoformo.

Dr. CLODOMIRO CONTRERAS
San Antonio 451. Teléfono 3692 Horas de consultas. De 10 a 11 y de 3 a 6.

DOCTOR ERGAS
Dentist
San Antonio 281.

ALBERTO GONZALEZ
Estudios Filadelfia. Extracciones rifíciles, indoloras. De 9 a 11.30 y de 3 a 7. Moneda 1061.

Dr. GALLARDO GONZALEZ
Estudios en Filadelfia. Consultas diurnas y nocturnas. Echaurren 26

RAFAEL ISRAEL L.
Cirujano-dentista. Tocornal 557 A A—21

CLINICA DENTAL
Dr. Moreno Olea, fundada con Dr. Valenzuela Basterrica 1917. Especialistas en cada sección. Mismo local fundación. Huérfanos 1616.

VICENTE MARIN A.
Cirujano dentista. Alameda 938.

Dr. A. LENG
Jefe Clínica Piorrea. Escuela Dental. De 2 a 6. Huérfanos 1616.

WESCESLAO MUÑOZ L.
Dentista. Tratamiento rápido. Extracciones sin dolor. San Diego 448.

ALFREDO MUÑOZ LOBOS
Extracciones sin dolor. Somnoformo. Puentes, placas. Compañía 1852. Teléfono 2779.

CARLOS H. ROJAS C.
Trasladóse Santa Rosa 92.

EDISON ROSEL
Cirujano dentista. Monjitas 728.

SALAZAR ROIJERS
Dentista
Estudios Europa. Alameda 2740.

Dr. ENRIQUE SANSOT
Ahumada 11. Teléfono 4221. Horas: De 9 a 12 y 2 a 7.

Dr. DANIEL SIGNORELLI
Cirujano dentista. Trasladóse Independencia 207.

LABORATORIO MECANICO DENTAL
JULIO TOLEDO
Ahumada 11. Teléfono 4221
Especialidad dentaduras, composturas rápidas. Larga práctica.

Dr. C. VALENCIA COURBIS
Operaciones indoloras. Corona. Puentes y dentaduras. Teatinos 50.

ARQUITECTOS

EDUARDO TASSO
Construcciones, transformaciones reparaciones. Bandera 552.

JOSE JEREZ
Planos, presupuestos, construcciones, reparaciones de edificios. Madrid 998. Casilla 2859.

MUSICA

MARIA CRISTINA RIVEROS
Concertista, da clases de pia
Av. Matta 586.

MATRONAS

M. ARANGUIZ
Clínicas, partos. Precios módicos. Consultas gratuitas. Rosas 30

MATRONA BECERRA
Franklin 1479. Partos, curaciones, inyecciones. Recibe pensionistas.

MATRONA ERAZO
Unicamente domicilio. Inyecciones, Mujica 20. Vicuña Mackenna.

MERCEDES DARRIGRANDI
Regresó extranjero, trayendo últimos adelantos. Partos. Atiende distinguida clientela pensionado particular, atendido médicos. Huérfanos 2744.

A. GEISSE
Matrona diplomada Chile y Europa. Ultimos adelantos. Especialidad primerizas 1.30, San Antonio

PASTORIZA E. DE MORALES
Recibe pensionistas, curaciones, inyecciones. Lira 732.

MATRONA
Recibe pensionistas. Castro

ANA MORA PEDREROS
Llamados a toda hora. Curaciones. Recibo enfermas, pensionistas. Santa Rosa 203.

ELENA DE PIZARRO
Matrona masajista, ex-jefe Maternidad. Maturana 790.

H. IZQUIERDO DE GARRIDO
García Reyes 869.

SARA OSORIO DE GONZALEZ
Partos y curaciones. Rosas
1-4.

Mme. A. PRAGNAUD
Matrona francesa. 1 a 4. San Francisco 364.

CARMELA ROMAN
Servicio especial Maternidad. Isabel 315.

MATRONA MERCEDES ROJAS
San Diego 930. Recibe enfermas da hora.

PENSIONADO PARTICULAR
Partos, curaciones, pensionistas. Diego 956.

PENSIONADO PARTICULAR
Partos desde 50 pesos, atiende toda hora. Carmen 193.

PENSIONADO DE OBSTETRICIA
Señora Reyes, matrona ta. Establecimiento moderno, atendido cirujanos especialistas. tos. Esmeralda 636.

CARMELA TORO G.
Partos, asistencia toda hora. Recibo enfermas. Matucana 441.

SOFIA VILLASECA
Matrona
Trasladóse Nataniel 326.

ANA G. VARGAS BARRERA
Partos. Recibo pensionistas. Americana 627. Teléfono tación.

PENSIONADO SRA.
San Diego
Recibo enfermas partos ses. Especialidad primerizas. Consulte precios, higiene Turno permanente.

MATERNIDAD PARTICULAR Y PENSIONADO QUIRURGICO DEL Dr. FELIX VALENZUELA
San Diego 287
Atención especial primerizas, afecciones ginecológicas. Enfermedades niños; lactantes, puericultura y sífilis. Consultas: 10 a 11 y 1 a Atención permanente. Sección Obstetricia a cargo matrona Flor Villaseca.

VARIOS

CLINICA ALAMEDA
Tratamiento sífilis, gonorrea sus complicaciones, ambos sexos, curaciones rápidas, métodos modernos; 10 a 12; noche, 6 a Hospitalización enfermos: $ 15

POMPAS FUNEBRES
EMPRESA ZENTENO
ESTADO 17 | DELICIAS
TEL. 4275 | TEL. 524
ATIENDE DIA Y NOCHE

¿QUE SERA? ... ROSENBLITT
. . . .

DECES

Les familles Bertrix, Paelle et Chevallier, ont la douleur de vous faire part du décès de Monsieur

Léon T. Bertrix

leur père grand père, et oncle. Et vous prie d'assister a son enterrement, qui aura lieu Samedi 21 ct. a 4 P. M

On se réunira au dépot mortuaire de l'hôpital du Salvador.

LES FAMILLES.

IN MEMORIAM

Mañana Domingo 22, tercer aniversario del fallecimiento de mi inolvidable esposo, don

Rafael Paredes Sánchez

se dirá una misa por el descanso de su alma en el Templo de Santo Domingo, a las 9 A. M.

LAURA JORQUERA v. DE PAREDES Y HELIANA PAREDES JORQUERA.

DEFUNCION

Ha fallecido nuestro querido esposo, padre y suegro, señor

Benjamín Soto Donoso

Sus restos serán conducidos al Cementerio General, hoy Sábado 21, a las 3 P. M.

El cortejo partirá desde su casa habitación, Pedro Lucio Cuadra N.o 503 (Ñuñoa).

LA FAMILIA.

DEFUNCION

Habiendo dejado de existir mi querida esposa.

Elvira Morri de Huerta

rogamos a nuestras relaciones se sirvan acompañar los restos al Cementerio General, hoy Sábado 21, a las 4.30 P. M. partiendo el cortejo desde su casa habitación, calle San Francisco N.o 2240, Pasaje Santa Ana N.o 18.

ANTONIO HUERTA.

DEFUNCION

Ha dejado de existir nuestra querida hija y hermana.

Estela Carvajal Aravena

Sus restos serán sepultados hoy privadamente.

JOSE ARTURO CARVAJAL.— TERESA QUIJANO de CARVAJAL E HIJOS.

DEFUNCION

Habiendo dejado de existir nuestro querido deudo, don

Amado Flor Aguilar

rogamos a nuestros amigos acompañar sus restos al Cementerio General.

El cortejo partirá de su casa habitación, calle Esperanza 1399, hoy Sábado 21, a las 7.30 A. M.

LA FAMILIA.

CONTRA TOSES REBELDES GUAYACOLINA M.R.
A BASE DE SULFOGUAYACOLATO DE POTASIO

AGUA PURGANTE MINERAL SALFEN M.R. NO DAÑA EL ORGANISMO
A BASE DE SULFATOS ALCALINOS

El proyecto de reforma del Arancel Aduanero

(CONTINUACION)

Partidas	Mercaderías	Derecho actual oro 18 d.	Proyecto Moneda legal
627	—que contengan ochenta por ciento o más de seda en el tejido tengan o no piezas o adornos de seda u otra materia, K. N.	80.00	240.00
	Sobaqueras de tela con goma:		
628	De algodón, lino o lana, K. N.	3.60	12.00
629	Que contenga seda, K. L.	9.60	31.50
	Sombreros, tengan o no adornos o guarniciones, estén o no terminados, para hombres o niños.		
630	De crin, o petates, K. N.	18.00	72.00
631	De palma o petates, K. N.	2.25	9.00
632	De pita o sus imitaciones, K. N.	15.00	45.00
633	De paja, corcho, viruta, junco u otras fibras vegetales, no especificados, docena	13.00	40.50
634	Se suprime.		
635	De tela de algodón o lino, docena	7.20	21.60
636	Se suprime.		
637	De tela de lana, docena	18.00	54.00
638	De fieltro de pelo o que contenga pelo, docena	36.00	108.00
	cena	18.00	54.00
640	De paño de lana llamado castor, para religiosos o militares y los de copa alta, docena	45.00	135.00
641	De felpa que contenga seda, incluso los para religiosos, diplomáticos o militares, y los de copa alta, docena	62.40	216.00
	Sombreros, sin obra de modista para mujer o niña:		
642	De crin, docena	18.00	72.00
643	De paja u otras materias vegetales, no especificadas, docena	9.00	27.00
644	De tela de algodón o lino, docena	9.00	27.00
645	De fieltro de pelo o que contenga pelo, docena	36.00	180.00
646	De fieltro de lana, docena	19.00	54.00
647	De tela que contenga seda, los de paja llamada de seda, los de cellophane y otros análogos, docena	62.00	186.00
	Sombreros, con obra de modistas, para mujer o niña:		
648	De crin, docena	54.00	162.00
649	De paja u otras materias vegetales, no especificados, docena		90.00
650	De tela de algodón o lino, docena	18.00	66.00
651	De fieltro de pelo o de lana o de ambas materias, docena	45.00	165.00
652	De tela que contenga seda, los de paja llamada de seda y los de cellophane y otros análogos, docena	[illegible]	450.00
	Sombreros para niñitos, niñitas o criaturas:		
653	De fieltro de lana tengan o no guarniciones de cintas para colegiales y los barnizados, docena		36.00
654	Los demás adeudarán la mitad del derecho señalado a los para mujer o niña, en su clase correspondiente.		
655	Zapatos y alpargatas de materia vegetal, con suela de cáñamo, esparto u otras fibras análogas, K. N.	1.80	5.40
	Grupo 43. — Artículos textiles de menaje		
	Alfombras y tapetes para el piso de una pieza o costurados:		
653	De cáñamo, o yute u otra fibra vegetal, análoga, aunque tengan franjas u orillas de lana, K. N.	0.75	2.70
654	De algodón, K. N.	1.80	5.40
655	De jerga de lana, K. N.	1.50	4.50
656	De lana, rizados, K. N.	2.10	6.60
657	De lana, de otras clases, K. N.		15.00
658	De linoleum o encerado, K. N.		1.20
	Almohadas, almohadillas, almohadones, edredones, cojines y colchones:		
659	Rellenos con plumas, con forro que contenga seda, K. N.	9.00	30.00
660	Rellenos con plumas, con forro que no contenga seda, K. N.	4.50	15.00
661	Rellenos con lana, crin u otra materia no especificada con forro que contenga seda, K. N.	3.75	12.00
662	Rellenos con lana, crin u otra materia no especificada, con forro que no contenga seda, K. N.	1.80	6.00
663	Artículos, no espeficados, bordados sobre tela de algodón, lino o lana con hilos que no contengan seda, estén o no terminados, K. L.	Varios	21.00
	Artículos bordados, no especificados, estén o no terminados:		
664	Sobre tela que contenga seda, K. L.	57.60	180.00
665	Sobre tela que no contenga seda, pura o mezclada, K. L.	24.00	81.00
666	Artículos no especificados, manufacturados, de bejuco, mimbre, paja, caña o viruta, tengan o no parte de otra materia, K. B.	1.50	6.75
667	Artículos no especificados, manufacturados con tejidos de cáñamo, yute u otra fibra vegetal análoga: adeudarán el derecho de los tejidos de que estén formados con un aumento de cincuenta por ciento	50%	50%
	Banderas de tela, con o sin parte de otra materia:		
668	De algodón, K. L.	3.00	9.00
669	De lana, K. L.	3.00	9.00
670	Que contengan seda, K. L.		90.00
	Carpetas, sobremesas o tapetes, tengan o no bordados o adornos de otra materia:		
671	De cáñamo o yute, K. N.	2.25	7.50
672	De algodón, K. N.	3.00	12.00
673	De lino, K. N.	6.00	21.00
674	De lana, K. N.	6.00	21.00
675	De terciopelo, felpa, tul o punto de encaje de algodón, lino o lana, K. N.		27.00
	De tejidos no especificados de algodón, K. N.		12.00
676	Que contengan seda en el tejido, en bordados o en adornos: adeudarán el derecho señalado a la tela de que estén formadas con un aumento de veinticinco por ciento	25%	25%
	Colchas y sobrecamas de telas:		
677	De algodón, K. N.	Varios	5.25
678	De algodón acolchadas, con plumas, algodón u otra materia no especificada, K. N.	Varios	6.00
679	De lana, K. N.	4.50	16.50
680	De lana acolchadas, con plumas, algodón u otra materia no especificada, K. N.	Varios	[illegible]
681	Que contengan seda en el tejido, en bordados o en adornos, sin acolchar: adeudarán el derecho señalado a la tela de que estén formadas con un aumento de veinticinco por ciento.	25%	[illegible]
682	Que contengan seda, alcolchadas con plumas, K. N.	16.00	[illegible]
683	Que contengan seda, acolchadas, con algodón u otra materia no especificada, K. N.	9.60	[illegible]
	Cortinas, tengan o no bordados o adornos de otra materia:		
684	De cáñamo o yute, K. N.	2.25	[illegible]
685	De algodón, K. N.	3.00	[illegible]
686	De lino, K. N.	6.00	[illegible]
687	De lana, K. N.	6.00	[illegible]
688	De terciopelo, felpa, tul o punto, de encaje de algodón, lino o lana, K. N.		[illegible]
689	Que contengan seda en el tejido, en bordados o en adornos: adeudarán el derecho señalado a la tela de que estén formadas con un aumento de veinticinco por ciento	25%	[illegible]
	De tejidos no especificados de algodón, K. N.		[illegible]
690	Esteras, o petates de la China o sus imitaciones, K. N.	0.375	[illegible]
	Frazadas para camas, con o sin ribete que contenga seda:		
691	De algodón, K. N.	0.60	[illegible]
692	De lana, K. N.	1.35	[illegible]

(Continuará)

LA NACION

Santiago, Agosto 21 de 1926

LA RESPONSABILIDAD DE BOLIVIA

Se desenvuelve en estos momentos un nuevo esfuerzo del Gobierno de Bolivia contra el Tratado de Paz, Amistad y Comercio de 1904, convenio solemne y definitivo que rige las relaciones mutuas entre aquel país y el nuestro, y que, como expresamos al terminar nuestro artículo de ayer, Chile ha respetado y hará respetar.

La actitud actual de Bolivia parece deliberadamente dirigida a provocar una crisis en sus relaciones con nuestro país. Es la coronación que podía preverse a la política emprendida por esa República desde 1920: incorporarse contra toda lógica y razón en el conflicto chileno-peruano, diplomáticamente, si era posible, y si no de hecho como lo hace ahora promoviendo y alentando incidentes que puedan acarrear una complicación de vasto alcance.

Mientras en diversas oportunidades sus mandatarios y representantes diplomáticos han expresado formalmente al Gobierno de Chile su fidelidad a los compromisos contraídos, en el hecho ese Gobierno, en el exterior como en su propio país, ha obrado con arreglo a un plan previamente orientado al desconocimiento de las obligaciones solemnes que la nación boliviana asumió al firmar el Tratado de Paz, Amistad y Comercio de 20 de Octubre de 1904.

En el exterior su acción se ha caracterizado por repetidas tentativas de obtener por la intervención de potencias extranjeras que se ratificara su propósito pertinaz de desconocer el Tratado. Con este fin planteó en Ginebra una demanda de revisión ante la Asamblea de la Sociedad de las Naciones que no pudo sino desestimar por impertinente; pretendió terciar en las negociaciones chileno-peruanas de Washington en 1922; e insistió todavía ante el Presidente Coolidge para que se incluyeran sus exigencias en la materia de los buenos oficios ofrecidos por la Casa Blanca para resolver extraplebiscitariamente las dificultades sobre Tacna y Arica.

En el interior, ese Gobierno ha cultivado afanosamente el "reivindicacionismo", alentándolo por todos los eficaces medios de propaganda o incitación de que las autoridades disponen, sobre todo cuando su acción influye sobre la mentalidad de las masas y de la juventud escolar.

Sus tentativas ante los países extranjeros han encontrado en cada ocasión la respuesta que imponían las normas elementales del derecho y la más simple lógica. Pero no le ha sido difícil lograr pleno éxito al sugestionar hasta la exasperación a la opinión pública boliviana. Este es uno de los mayores reproches que la Historia haga a los gobernantes contemporáneos de aquel país; porque al adulterar la historia y falsear los hechos irredargüiblemente establecidos en la documentación internacional, han creado una atmósfera que sólo daños y peligros podrá incubar para el pueblo de Bolivia y para la paz y el prestigio de América.

Se ha llegado a formar en la opinión ignara del Altiplano el concepto de que el litoral cuyo dominio perpetuo e incondicional se reconoció a Chile en 1904, —veinte años después de la guerra del Pacífico,—constituye una parte inalienable del patrimonio histórico de Bolivia.

Para ello ha sido preciso a ese Gobierno olvidar muchas circunstancias, muchos hechos, y principalmente el respeto que a su propia dignidad deben las naciones.

Le ha sido necesario en primer término prescindir de que los territorios septentrionales del antiguo desierto de Atacama, o sea la actual provincia chilena de Antofagasta, nunca estuvieron bajo la soberanía plena e incondicional de Bolivia.

Ni podían estarlo. Las Repúblicas americanas han delimitado sus dominios soberanos sobre la base de la división administrativa existente en el antiguo Imperio colonial de España al producirse la emancipación. El límite de Chile, por el Norte, era durante el coloniaje el Virreinato del Perú. La autoridad de los Presidentes de Chile por el Rey se ejerció sin discusión desde el siglo XVII sobre el litoral que Bolivia disputó después como suyo.

Hacia fines del siglo XVIII esos límites fueron ratificados por la Real Orden que creó el virreinato de Buenos Aires. Y después de la Reconquista, cuando la victoria de Chacabuco devolvió definitivamente la independencia a la República de Chile, los habitantes del litoral, reunidos en asamblea en el puerto de Paposo, adhirieron a la declaración de la independencia de nuestro país. Tal vez fué aquella la primera manifestación del principio del "self-determination" que un siglo más tarde debía consagrar el Tratado de Versalles.

Treinte años transcurrieron antes de que Bolivia concibiera la idea de poner en discusión la soberanía de aquellos territorios. Un plenipotenciario boliviano en Santiago fué el encargado de plantear la disputa, que se prolongó por espacio de treinta años más. Chile estaba en posesión efectiva del desierto en discusión, era militar y navalmente superior. Pero, lo mismo que ahora, en homenaje a la paz y calculando reflexivamente los beneficios recíprocos de una buena amistad, transigió ante las pretensiones bolivianas: y el 10 de Agosto de 1866 un tratado establecía un régimen de co-dominio chileno-boliviano sobre la zona litigiosa.

—Más tarde el esfuerzo chileno descubrió y valorizó las inmensas riquezas mineras y salitreras que dormían en el desierto. El interés económico se unió entonces al interés político de los gobernantes bolivianos, y surgió de nuevo el conflicto. Una nueva manifestación de tolerancia de Chile permitió que se celebrara el tratado de 6 de Agosto de 1874, que entregaba a las autoridades bolivianas la administración política del territorio litigioso, a cambio de garantías especiales y exclusivas para la industria chilena establecida en ellos.

Entretanto, Bolivia, sigilosamente, había concertado hacía más de un año un Tratado secreto con el Perú, para atentar contra los derechos e intereses chilenos que se reconocían solemnemente en un tratado público. Esta actitud sintetiza de manera admirable la política mantenida por el Gobierno boliviano a lo largo de medio siglo.

A ella ha correspondido Chile con un deseo de aproximación verdaderamente estoico, inspirado en la certeza de que una comprensión inteligente de su conveniencia y una apreciación honrada de sus justos derechos podría volver a Bolivia al camino de lealtad que con tanta insistencia se le ha señalado.

Ni los antecedentes históricos más lejanos, ni los documentos diplomáticos producidos en 50 años de negociaciones y acuerdos, ni siquiera sus propias necesidades económicas, justifican a Bolivia en su obcecación reivindicacionista de los últimos cinco años.

La crisis que hoy Bolivia quiere provocar no aparece sino como un último y desesperado recurso para obtener por el escándalo la realización de un propósito que la moral internacional ha condenado ya en todas las instancias posibles. Y a trueque de conseguir que sus demandas sean envueltas en una sola materia de discusión con las dificultades chileno-peruanas últimamente ventiladas en Washington, no ha vacilado en acudir a expedientes incompatibles con el concepto que a toda nación honesta deben merecer los compromisos libre y solemnemente suscritos.

¡Extravío incomprensible! Bolivia ha incurrido y se mantiene en él desde hace años a pesar de la firme inflexibilidad con que le hemos mostrado el único camino honorable y leal para un avenimiento de recíprocas ventajas.

¡Caiga sobre sus dirigentes la responsabilidad de las sombrías eventualidades que su obstinación proyecta sobre el porvenir de su pueblo y la tranquilidad americana!

LA CONTRALORIA DE LA HACIENDA PUBLICA

Tenaz y hasta un poco majadera ha de aparecer sin duda esta periódica insistencia de "La Nación" en torno al despacho de la Ley de Contraloría de la Hacienda Pública, que en estado de un proyecto muy completo y definitivo se halla por el momento retenida en las oficinas del Ministerio de Hacienda. Pero se trata de un organismo tan vital, de una pieza tan necesaria en el engranaje de nuestro mecanismo institucional que esta tesonera insistencia se excusa de sobra por su misma finalidad.

En efecto, no puede considerarse acabada la obra de reforma financiera de la misión Kemmerer sino se le integra con una fiscalización científica y metódica del manejo de los fondos públicos. A este fin concurre la Ley de contraloría con una serie bien determinada de disposiciones rígidas y severas de fiscalización administrativa. Separada de toda influencia política y dependiente el Contralor directa y exclusivamente del Presidente de la República queda este organismo en situación de ejercer un contralor eficaz sobre los departamentos administrativos, terminando con el sistema absurdo y anacrónico actual en que los mismos empleadores de los fondos fiscales son los que fiscalizan sus actos.

Debido a esta situación singular se han entronizado en la administración una serie de vicios y corruptelas que perturban la correcta inversión de los fondos fiscales y hacen de la fiscalización oficial un mero trámite sin eficacia ni fuerza alguna compulsiva.

Con muy buen espíritu el proyecto de Contraloría pendiente de la consideración ya un poco prolongada del señor Ministro de Hacienda, refunde en un solo organismo los cuatro servicios aislados y dispersos con que hoy se realiza la contabilidad y revisión de cuentas fiscales. La Inspección de Bienes Nacionales, la Dirección de Contabilidad, el Tribunal de Cuentas y la Dirección General de Estadística se refunden con esta ley en una sola oficina de una gradación científica y armónica del control. Engranada íntimamente con la Ley Orgánica de Presupuestos permitirá reducir esta operación delicada y de tan vasta influencia en la vida financiera del Estado, a un método rígido, preciso, orientado a producir una verdadera sobriedad financiera en las entradas y gastos y una honrada sinceridad legislativa en la justificación del movimiento de fondos. Para todo esto se ha previsto en la ley un experimentado resorte de disposiciones y prevenciones fiscalizadoras apoyadas en facultades extraordinarias que se disciernen al Contralor General y en elementos de coerción verdaderamente eficaces para la repulsa de los delitos y faltas de corrección. Para este fin se aisla y se determina con precisión la responsabilidad de los funcionarios encargados de manejar fondos fiscales y se les señala una pauta de acción simple e inflexible.

Con este fin se ha determinado en la ley una obligación capital: la de rendir el estado de cuentas dentro de un plazo fatal, trasgredido el cual se incurre en delito penado con multas severas. La dilación en el envío de los estados de cuentas provoca congestiones en el trabajo, perturba la acción de los servicios fiscalizadores y abre camino a muchas irregularidades por la observación tardía de las contravenciones y deficiencias.

El Contralor, por otra parte, está controlado automáticamente por el Presidente de la República, con la obligación de presentar informes mensuales del movimiento de fondos en todo el país, lo cual no podrá dejar de hacer si se han puesto en sus manos todos los medios de compulsión para conseguir de los funcionarios y subordinados las cuentas respectivas. Entre estos medios figura hasta el de la separación del empleado que no cumpla con las disposiciones de la ley.

La Contraloría viene, pues a aplicar a las operaciones fiscales principios y prácticas precisos hasta producir un régimen de exactitud compatible con una correcta administración fiscal.

La utilidad y apremio de esta ley son, por lo tanto, evidentes, y el señor Ministro de Hacienda haría una obra meritoria y hasta memorable poniendo luego su firma al mensaje que ha de solicitar la aprobación parlamentaria. No se ve, por otra parte, la ventaja en postergar la acción de un mecanismo llamado directamente a facilitar la labor del propio Ministerio de Hacienda, descargándolo de muchas actividades hoy extrañas a su carácter y facilitándole por otro lado antecedentes y referencias seguros sobre la situación financiera del Erario.

Las curvas y zig-zags de la política boliviana

por CONRADO RIOS GALLARDO

> "Respetaré fielmente todos los tratados y contratos suscritos por los Gobiernos anteriores, una vez que en ellos está comprometida la fe de la República, no siendo los Gobiernos, cualquiera que sea la forma en que están constituídos, más que intérpretes del honor y la fe nacionales."—(Declaración del Presidente de Bolivia don Bautista Saavedra, al Cuerpo Diplomático de La Paz, el 19 de Julio de 1920).

El primer acto oficial del Gobierno de Bolivia en contra del Tratado de Paz y Amistad de 1904, es su famosa demanda de 1920, interpuesta ante la Liga de las Naciones, por la cual pidió la revisión del Tratado que suscribiera libremente con Chile, 24 años después de su derrota en el Campo de la Alianza. Esta demanda fué comentada en forma festiva por Gustavo Le Bon en su libro: "El desequilibrio del mundo".

Desde aquel entonces Bolivia ha venido agitando la opinión internacional y ofendiendo en cada oportunidad la honra de nuestro país. Saben los hombres de Gobierno y pueblo del Altiplano que Chile no acepta, ni aceptará jamás la revisión del Tratado de 1904. Ha sido una, dos y cinco veces notificada en tal sentido; sin embargo, con profunda mala fe insiste en lo que sabe no obtendrá jamás. ¿Quiere en esta forma inclinar la opinión de los pueblos americanos en su favor?

La política internacional de Bolivia está llena de curvas y de zig-zags. Un día amanece con Antofagasta clavada en los anhelos nacionales y al amanecer del otro es Tacna y Arica la única aspiración. Un día hace declaraciones solemnes en favor del respeto a los Tratados, y al siguiente aparece con deseos de violar los pactos que han comprometido su honor. Un día nos envía Ministros para tratar directamente con Chile sus aspiraciones portuarias, y al siguiente los retira. Un día acude al Gobierno de nuestro país en demanda de salida al mar, y después aparece en Washington buscando lo que sólo Chile puede concederle.

Dadas, estas alternativas, esta falta de rumbos, la poca sinceridad de su política, no ha sido posible, a pesar del buen deseo de nuestro país, satisfacer los ideales de Bolivia en un terreno de compensaciones mútuas.

Saben los hombres dirigentes del Altiplano, como se dejó constancia en comunicación oficial del 21 de Diciembre de 1921, de que el Gobierno de Bolivia **"ha sido invitado pública y solemnemente en Ginebra y más tarde en La Paz y en Santiago, a exponer directamente a Chile sus puntos de vista acerca de sus aspiraciones a tener un puerto en el Pacífico".**

Bolivia no aprovechó este ofrecimiento; al contrario, su representante en Santiago, don Macario Pinilla, al presentar sus cartas credenciales, el 17 de Noviembre de 1921, dejó expresa constancia de que había recibido instrucciones especiales para no tocar el problema portuario y de no tomar **"ninguna iniciativa ni proposición sobre el particular".**

Sin embargo, había sido insistentemente notificada de que existía buena voluntad y hasta interés en conocer y satisfacer sus aspiraciones.

El 21 de Enero de 1922 el Presidente de Bolivia, don Bautista Saavedra, el mismo ciudadano de las declaraciones solemnes en favor del respeto a los Tratados, se dirigía al Presidente de los Estados Unidos, señor Warren G. Harding, solicitando en términos ofensivos para Chile, hacerse parte en las negociaciones chileno-peruanas en Washington...

En 1923 se produce un nuevo acontecimiento. Bolivia designa en misión especial a don Ricarde Jayme Freire. Este caballero deja en sus credenciales constancia de que viene en busca de un acuerdo directo. El 27 de Enero envía una nota a nuestro Gobierno y pide en ella la revisión del Tratado de 1904. El 6 de Febrero nuestro Gobierno responde y propone en cambio una negociación: **"para celebrar un nuevo pacto que consulte la situación de Bolivia, sin modificar el Tratado de Paz y sin interrumpir la continuidad del territorio chileno".**

A pesar de esta respuesta bastante deferente, profundamente conciliadora, Bolivia insistió una vez más en sus pretensiones revisionistas y puso término a la negociación directa y nos castigó con su inasistencia a la V Conferencia Panamericana.

Lo que ha ocurrido después es demasiado conocido y está fresco en el recuerdo de todos. Bolivia ha parecido en Santiago, en Lima y en Washington y por medio de una maniobra diplomática creyó amarrarnos. Esta última jugada no ha sido sino una confirmación más de la poca sinceridad boliviana con nuestra país.

Ayer no más Bolivia marchaba a Washington y decía al oído de Mr. Kellogg que Chile y el Perú estaban dispuestos a entregarle Tacna y Arica. Hoy el Presidente del Senado boliviano declara en un discurso oficial: **"... la República viva, conserve la integridad de su territorio, renueva su juramento de recobrar lo que ha sido suyo y le ha sido arrebatado por la conquista, a que no sufra opresión ni intervención alguna y que tenga plena confianza en la organización y posesión de sus fuerzas para defenderse".**

La Cámara y el Senado bolivianos se han solidarizado con esta declaración. El pueblo ha recorrido las calles de La Paz en medio de estruendosas manifestaciones contra Chile. La casa de nuestra Legación ha tenido que ser custodiada, ante la posibilidad de un ataque del populacho, por la Escuela Militar.

Aquí reina calma absoluta. Los chilenos no comprendemos la indignación del pueblo boliviano y tampoco nos indignamos de la falsedad de su política.

C. R. G.

Nombres famosos

Que no ha citado don **Aurelio Díaz Meza** en sus **Crónicas de la Conquista**, ni en sus **Apellidos Ilustres de la Colonia**, ni que tampoco aparecen en las series anteriores.

Jara B.
To Matte
Coll y Flores
Viaux T. Miró T. y Cazotte
Lathrop A. de Bur Ross
Torrejón de Torta
Machuca Fierro
Salas de Casanueva
Corteza Luz
Llanos Mass Latas
Selim Pía
Solís Picarte
Estay Obligado
Labbé Malatesta
Tomás Malvino
Aquiles Pero
Filo Mena Mora
Martín Galaz
Hid-algo que se pesque...

Besa M. Cohn Gana
Matta P. Ross
Miró, Viaux y Picó
P. Rita Linda
Arias de Fleta
C. Fleta
La-motte May
Bueno Panat
R. Otto Cohn Plata
Cruzat La Calle
Jack Aranda
Eva Q. Arce
Casa de Peña
R. Matte de Casas
A. Romo
Caro Amigo
L. Vila Barriga
Opazo Montes Opazo Ríos
Leng U. Ado Sinn Espina

Santiago, Agosto de 1926.

P. D. El diario "La Aurora", de Los Andes, nos sugiere los nombres:

Sola-no Canto
P. Lea de P. Ross
Enna Prieto
Cortes Ana
Polo Olea

P. D. El señor Ministro de Hacienda nos recomienda el nombre **Sinn Chiappa.**

NUESTRA EDICION DEL DOMINGO

Nuestra edición de mañana Domingo, lleva el siguiente material extraordinario de lectura:

"El Collar de Jade".— Novela Corta, por Eleanor Hoyt Bramerd, ilustrada en colores.

"Señor Consolao...", poesía por Víctor Domingo Silva.

"Crónica Literaria".— Por Alone.— Crítica de "Don Florisondo", de Marta Brunet; y "Poetas de Hispano-América", selección y notas de Eduardo Solar Correa.

"Bibliografía".— "Marina", por Lautaro Yankas; "Recetario de la Belleza y del Hogar"; "El Crisol", por Fernando Santiván; "Revistas de Ciencias Jurídicas y Sociales"; "Historia de Santiago", por Benjamín Vicuña Mackenna; "Cuba Contemporánea", número de Mayo; "La fin d'Atlantis", por Jean Carrere; "Qué hacemos los chilenos", por Ignacio Otero Bañados; "La Primera Misión", por William M. Collier y Guillermo Feliú Cruz; "Atenea", número de Julio; "Revista Chilena".

"El Bachiller que habló de amor", por Aurelio Díaz Mesa.

Hojeando Libros y Revistas", por León Roch.

"Crónica Médica de Actualidad", por Sanín.

"Actividades Cinematográficas", por Max Linder.

"Notas Económicas y Financieras", por John Dollar.

"Cuentos Alegres", correspondencia de Inglaterra, por Santiago Vicuña Subercaseaux.

"El Primer Salón Universitario Anual Argentino", por Miguel Echenique Zegers.

"Sobre el Ponte Vecchio", correspondencia de Italia, por Ernesto Torrealba.

"¿Será posible ver las formas que reviste el pensamiento?", por Sady Concha.

"Canciones y Espigas", versos, por Carlos Préndez Saldías.

"La Paz perpetua ¿es una utopía?", por Jorge de la Cuadra Poisson.

MODAS.— Los últimos modelos de la temporada de las mejores casas de París.

ENTRETENIMIENTOS.— Componen esta página, puzzles de letras quebradas, glimericks y diversos otros pasatiempos. Se publica también el puzzle con máximas "El León", de la nueva variedad dada a conocer por "La Nación". La Sección Ajedrez, lleva un nutrido material de problemas y noticias de interés.

PAGINA PARA LOS NIÑOS.— Hermosos cuentos, juguetes para armar, chistes, juegos infantiles, colaboraciones selectas, narraciones de aventuras, rompecabezas. Se destaca el cuento histórico "El Mono del Bufón", que encierra una profunda enseñanza para los niños.

"¡OH, MARGARITA!"— Relata en una serie completa algunas de sus aventuras y avanza escogidos pensamientos ultramodernos.

"FELIX" y "MALDADES DE DOS PALOMILLAS", llenan dos regocijadas páginas en que estos personajes viven emocionantes episodios de sus vidas.

PROXIMO A AGOTARSE
HISTORIA DE SANTIAGO
Por don Benjamín Vicuña Mackenna
Tiraje reducido de ejemplares de la obra más amena de Vicuña Mackenna, que quiere decir lo mejor de Chile.
Dos tomos en formato grande, casi 1.000 páginas; precio de la obra:
$ 40.00 (Cuarenta pesos)
LIBRERIA NASCIMENTO
AHUMADA 125 —— CASILLA 2298

EL DESORDEN DE LAS FUNCIONES DEL SISTEMA NERVIOSO DA ORIGEN A INFINIDAD DE TRASTORNOS

18
Nervoton

(A base de glicerofosfatos y formiatos). Regulariza las funciones del sistema nervioso por ser un verdadero tónico para los nervios debilitados.

ORDENES NUEVAS Y EXCLUSIVAS
4 FUNDOS de COSTA
NEGOCIOS DE GRAN OPORTUNIDAD
VENDEMOS COMO SIGUE:
EN CONCON.—Tenemos en venta el fundo más importante, valioso y de mayor porvenir que hay en la zona y más cerca de Valparaíso y Viña del Mar, 4,000 hectáreas de muy ricos suelos, planos y lomajes, con buena extensión regadas buenas casas y toda clase de edificios. Precio de gran ocasión.
EN VIÑA DEL MAR.—1,000 hectáreas, ganaderas y trigueras, hermoso paño de suelo de situación casi urbana, vendo en sólo 650,000 pesos.
EN QUINTERO.—800 cuadras planas y lomajes de siembras, muy buenos suelos, 100 de vegas muy pastosas, buenas casas y edificios, vendo en sólo $ 375,000 pesos. Fácil pago.
EN RAMAL HUALAÑE.—2,500 cuadras, 200 regadas, resto rulos, planos y lomajes, los suelos más ricos de la zona. Precio $ 900,000. Fácil pago.
ALEJANDRO GREENE CRUZAT
Abogado y Corredor de Comercio
(Sección Fundos)
ALEJANDRO GREENE VALVERDE
Teatinos 86 — Casilla 3723

Préstamos
SOBRE ALHAJAS
COMPRA Y VENTA DE JOYAS VALIOSAS
LA EQUITATIVA
Casa de confianza que a todos conviene
DELICIAS 857
21—A

NECESITO COMPRAR
BUENAS PROPIEDADES DE RENTA
DE CUALQUIER PRECIO. NEGOCIO RAPIDO
CARLOS OSSANDON B.
BANDERA 168.— SECCION COMPRA-VENTA URBANA SUR

La desocupación de obreros y la acción del Ministerio del Trabajo

DATOS OFICIALES.—MEDIDAS ADOPTADAS Y CONCESIONES OBTENIDAS DE LA A. DE P. DE S.—TEXTO DE LA EXPOSICION PRESENTADA AL CONGRESO POR EL MINISTRO Dr. DON LUCIO CORDOVA

LA PARALIZACION DE FAENAS

De los datos oficiales que ha podido obtener el Ministerio, aparece que, desde el 1.º de Enero del presente año, hasta mediados de Mayo, se han paralizado 24 oficinas salitreras.

En la primera parte del año, la paralización de algunas oficinas salitreras no produjo desocupación, por cuanto los obreros que quedaban cesantes eran absorbidos por otras oficinas que continuaban trabajando.

A partir de los primeros días de Mayo, la paralización se acentúa en forma tal que los obreros que quedan sin trabajo no encuentran ocupación en el Norte, y ha habido necesidad de enviarlos a la región del Sur y del centro del país.

Desde los comienzos del mes de Mayo, la Asociación de Productores de Salitre hizo saber al Ministerio que el número de obreros cesantes en el curso de los meses de Mayo y Junio sería bastante elevado; así, por ejemplo, se calculó que las Oficinas que se paralizarían durante esos meses en la provincia de Antofagasta, dejarían alrededor de 5,000 obreros sin trabajo, y en Tarapacá, desde Enero hasta mediados de Mayo, han quedado cesantes solamente 387 obreros, porque 1939 que también quedaron sin trabajo, fueron absorbidos por otras oficinas.

De los 5,000 obreros cesantes de la provincia de Antofagasta, no están todos desocupados en este momento, porque se ha colocado una gran cantidad de ellos en otras faenas, como voy a hacerlo presente más adelante.

LA ACCION DEL GOBIERNO

Desde las primeras informaciones recibidas sobre la posibilidad de paralización de algunas oficinas, el Ministerio procuró conocer con la anticipación suficiente la fecha en que se produciría el cierre de las diversas oficinas, para poder adoptar oportunamente las medidas necesarias que permitieran la incorporación de los obreros desocupados en otras faenas industriales, agrícolas o comerciales de las provincias del Sur del país. Como de esta investigación resultará que en algunas oportunidades, la misma Asociación de Productores de Salitre no podía precisar con exactitud la fecha probable del cierre de algunas oficinas, por cuanto varias de las órdenes de paralización venían directamente de Londres, y se daba para el cumplimiento de la orden un plazo relativamente reducido, en atención a la importancia que tenía el poder precisar con la debida anticipación la marcha de la industria en sus relaciones con los obreros, el Ministerio dió los pasos necesarios para obtener con la regularidad que fuera posible, informaciones oficiales sobre este punto, de los directorios mismos de algunas oficinas que residen en Londres, y a este efecto se dirigió al Ministerio de Relaciones Exteriores, solicitándoles se le enviaran estas informaciones.

Como se comprende, este deseo del Ministro necesita algún tiempo para ser considerado y por eso, hasta ahora se ha tenido que prescindir de estos datos de tanta importancia para la acción del Ministerio, que debe orientarse a regularizar el mercado del trabajo en el país.

CUMPLIMIENTO MEJORADO DEL REGLAMENTO DEL CONTRATO DEL TRABAJO

Producida la desocupación, existía la necesidad de velar porque se cumplieran extrictamente, por parte de la Asociación de Productores de Salitre, las disposiciones del Reglamento del Contrato de Enganche que el Ministerio había dictado con fecha 22 de Abril, en lo que se refiere a la terminación del Contrato del Trabajo.

Estas disposiciones del Contrato de Enganche, que fueron juzgadas demasiado estrictas, han sido realmente cumplidas por la Asociación de Productores de Salitre, sin que el Ministerio ni la Dirección General del Trabajo hayan tenido hasta este momento denuncias serias de casos en que esas disposiciones hayan sido vio-

Pasa a la 5.a página

¡AL FIN!
se ha convencido el público que los colores de Gran Moda en calzado son Beige, Gris Perla, Pergamino y Bois rose. Surtido completo para la venta tiene Morel, en San Antonio 85.

CONGRESO NACIONAL

LA CAMARA DE DIPUTADOS APROBO AYER SIN DISCUSION DOS IMPORTANTES PROYECTOS

UNO ES EL QUE HACE EXTENSIVAS A LAS CAJAS HIPOTECARIAS LAS DISPOSICIONES DE LA LEY DE BANCOS.—EL OTRO ES EL QUE APRUEBA EL DUODECIMO DE AGOSTO

Sesión especial en 20 de Agosto de 1926

PRESIDENCIA ACCIDENTAL DE LOS SEÑORES SILVA CAMPOS Y DURAN Y DE LOS SEÑORES VICUÑA Y GUMUCIO

Se abrió la sesión a las 4.15 P. M. y asistieron 92 señores Diputados y el señor Ministro de Higiene.

CUENTA

Se dió cuenta, entre otros asuntos:

De un oficio del señor Ministro de Relaciones Exteriores en que da respuesta al que se le dirigió a nombre de la Cámara, rogándole asistir a una de sus sesiones para informarla acerca del problema internacional;

De un informe de la Comisión de Hacienda sobre el proyecto de consolidación de la deuda pública y sobre la moción de varios señores Diputados en que se autorizaba la contratación de un empréstito por seis millones de pesos para el pago de los empleados públicos;

De una petición del señor Acuña Roberts para que se dirija oficio al señor Ministro de Agricultura e Industria, rogándole envíe todos los antecedentes relacionados con la presentación hecha por la Sociedad Anónima Empresa de Tracción Eléctrica de Los Andes, con el objeto de que se le autorice para elevar las tarifas del consumo de luz y energía eléctricas.

Para los efectos reglamentarios, se dió cuenta de una moción presentada en la sesión anterior por los señores Retamales y Adrián, en la cual inician un proyecto aclaratorio de la disposición del artículo 14 de la Ley 4075, de 29 de Julio de 1926, artículo que afecta las jubilaciones de los empleados de policía. Se acordó enviarla a la Comisión de Gobierno Interior.

COMISION DE GUERRA Y MARINA

De la siguiente presentación:

La labor de la Comisión de Guerra y Marina se ha resentido grandemente porque el señor Ministro de Guerra no envía con la oportunidad necesaria los documentos que le solicitan la Comisión misma o bien algunos de sus miembros.

Además se ha visto últimamente que el señor Ministro no concurre a las reuniones de la Comisión para dar las explicaciones necesarias en la discusión de los proyectos en estudio.

Por estas razones renuncia indeclinablemente al cargo de miembro de la Comisión. — **E. Rojas Mery.**

—Se adhieren a esta renuncia los señores Cannobio y Mitchels.

EL DUODECIMO DE AGOSTO

Se da cuenta también de una moción del señor García Henríquez, en que inicia un proyecto de ley que autoriza al Presidente de la República para girar durante el mes de Agosto del presente año una duodécima parte de las cantidades consultadas en las partidas fijas del presupuesto de 1925.

—A indicación del señor García Henríquez, se acuerda, por asentimiento tácito, eximir este proyecto del trámite de comisión y tratarlo inmediatamente, dándose por aprobado sin debate, en los mismos términos en que se han despachado los anteriores duodécimos.

A insinuación del señor Presidente, se acuerda tramitar este proyecto sin esperar la aprobación del acta.

TABLA DE FACIL DESPACHO

Después de un breve debate se aprueba sin modificación el proyecto del Senado que hace extensivas a las instituciones hipotecarias las disposiciones de la Ley General de Bancos de 1925.

ORDEN DEL DIA

CONSOLIDACION DE LA DEUDA PUBLICA

Se pone en discusión general el proyecto de la Comisión de Hacienda sobre consolidación de la deuda pública.

El señor CRUZ. — Formula extensas observaciones para impugnar el proyecto, declarando que los comunistas no desean referirse a la forma, sino al fondo, para rechazarlo de la manera más enérgica.

Estudia la situación de la Hacienda Pública, llamando la atención al hecho de que desde hace muchos años se viene acentuando el déficit que pesa sobre el Erario Nacional.

Hace notar que, como consecuencia de la imprevisión de los Gobiernos anteriores, el país se ha ido endeudando de una manera verdaderamente alarmante, hasta el extremo de que en la actualidad las deudas contraídas por el Estado ascienden a 2.610 millones de pesos.

Respecto al alcance del proyecto en debate, estima que nosotros no tenemos derecho para esclavizar a dos generaciones con el gravámen tan enorme que significa la contratación de estos empréstitos.

Por lo que hace al déficit del presupuesto, dice que él asciende a la cifra jamás vista de $ 318.577,185.58, suma que el señor Ministro no había revelado antes a la Cámara. Este déficit es verdaderamente asombroso, y se le ha pretendido disimular con el distingo de cantidades exigibles y no exigibles, como si toda deuda no debiera pagarse.

Condena en seguida enérgicamente la actitud de los Poderes Públicos, al entregar las principales industrias nacionales a la explotación de los extranjeros, sin dejar en el país más que el mísero salario que pagan a los obreros después de explotarlos ignominiosamente.

Respecto a la industria del cobre, por ejemplo, expresa que las compañías extranjeras han explotado este mineral por un valor de ocho o nueve millones, sin que el país haya aprovechado casi nada de esa inmensa explotación. A su juicio, sería preferible que se paralizaran las minas de cobre antes que darlas en explotación a los capitalistas extranjeros. Agrega que el Gobierno debería haberles obligado a elaborar ese precioso metal dentro del territorio mediante un fuerte derecho de exportación.

Después de algunas otras observaciones, acerca de la desorganización y desorientación en que ha vivido el régimen capitalista, y de hacer notar que este sistema de los empréstitos equivale a proporcionar al país una vida artificial que le va envenenando el organismo, termina insistiendo en que el Partido Comunista no se hace responsable de la actual situación y rechaza el proyecto de consolidación de la deuda pública.

El señor SERRANO. — Empieza manifestando que el proyecto de varios Diputados para contratar un empréstito de cien millones destinados al pago de los empleados públicos, fué considerado detenidamente por la Comisión de Hacienda, coincidiendo todos sus miembros en la necesidad de buscar recursos urgentes para pagar cuanto antes a los servidores públicos.

Como el proyecto que tiende a saldar el déficit y a consolidar la deuda pública tendrá que demorar en su discusión, en la Comisión se arribó al acuerdo de que el señor Ministro de Hacienda podría hacer uso de la garantía del Estado para contratar un empréstito, no con cargo a los empréstitos que consulta el proyecto en debate, sino a otros empréstitos de carácter reservado que han sido autorizados anteriormente. El señor Ministro de Hacienda pidió autorización expresa para contratar este empréstito; pero la Comisión creyó que no era necesaria esta autorización, y que bastaría la palabra del Estado. Los hechos han venido a demostrar que la Comisión estaba en la verdad, pues se ha visto que el empréstito se ha colocado en las condiciones más halagüeñas, sin que el Estado se comprometa a contratarle los demás empréstitos a la institución bancaria, que ha llevado a cabo el negocio. Esto revela el excelente estado en que se encuentra el crédito del país, a pesar de las apreciaciones pesimistas de algunos señores Diputados.

A su juicio el hecho de haberse podido contratar con tanta facilidad y en tan ventajosas condiciones este empréstito, se debe en primer lugar, a la solvencia del Estado y, en seguida, a la viveza con que llevó la negociación el señor Ministro de Hacienda. Puede decirse, pues, que la situación de pago de los empleados públicos ha quedado arreglada, y entiende que estas dificultades no se volverán a producir, para lo cual será necesario que el Gobierno encuadre los gastos dentro de las entradas.

Entra, en seguida, a analizar las diversas disposiciones del proyecto haciendo notar que él permitirá disminuir en 14 millones el servicio de la deuda pública.

Manifiesta que en la Comisión se ha hecho un estudio minucioso de los diversos factores que determinan la verdadera situación de la Hacienda Pública, llegándose a la conclusión de que los datos suministrados por el señor Ministro de Hacienda acerca del estado de las finanzas no eran completamente exactos. La verdad es que anteriormente no se ha hecho este estudio tan detenido y prolijo, y si en otras Administraciones se hubiera practicado en la misma forma en que ahora se ha hecho, se habría llegado a conclusiones más o menos semejantes; porque debe advertirse que el Sr. Ministro no puede sino hacer cálculos probables acerca de las futuras entradas de modo que en justicia no se le pueden imputar algunos errores en que haya incurrido.

Para formarse un juicio cabal y concreto del verdadero estado de las finanzas nacionales, la Comisión ha oído a los diversos jefes de los servicios públicos, y de ahí que sus cálculos pueden considerarse como definitivos y son dados a la Cámara bajo la responsabilidad moral de esos jefes de servicio.

Analiza a continuación, detalladamente, los principales artículos del proyecto, explicando su alcance y los antecedentes que lo fundan.

Respecto a la precaria situación de la industria del salitre, le parece que se debe a la conducta vacilante del Gobierno a este respecto.

El señor NAVARRETE. — Su Señoría es demasiado benévolo, porque en realidad, la política salitrera del Gobierno ha sido desastrosa.

El señor SERRANO (don Marcos). —No pretende entrar en este momento al fondo de esta materia que es compleja.

Después de examinar diversas cifras del proyecto, expresa que el déficit total que afecta actualmente al Presupuesto asciende a la suma de $ 318.576.000.

Como se comprenderá, este enorme déficit gravita tanto sobre los patrones como sobre los obreros y empleados, tanto sobre los ricos como sobre los pobres, pues todos sufren sus consecuencias.

El señor NAVARRETE. — Los capitalistas sufren de insomnio por la incertidumbre que les asalta; pero los pobres sufren hambre.

El señor SERRANO (don Marcos). —La Comisión había estimado al principio que sería conveniente sacudirse de una vez por todas de este enorme fardo, dándole al Estado los recursos suficientes para saldar todo el déficit ya que se ha visto el gran daño que ha producido esta precaria situación de la Caja Fiscal. Pero, por otra parte, una autorización tan amplia al Fisco podría entrañar el peligro de que se hiciera mal uso de una Caja tan abundante. Por eso la Comisión acordó conceder sólo los recursos para saldar el déficit exigible, dejando pendiente el déficit no exigible.

Observa que se ha considerado como no exigible la parte que se ha tomado de puertos, que será exigible el año 27. Pero la comisión ha debido tomar en cuenta estos 17 millones, los que junto con los 182 exigibles, dan un total de 200 millones, que es lo que ha considerado la comisión.

Los otros diez millones se ha creído que podría economizarlos el Gobierno.

Hay, por otra parte, 43 millones de vales de tesorería, cuestión ya liquidada, y 18 millones para compra de pastas metálicas, que se han reducido a ocho millones. Por eso se ha propuesto que se rebajen 53 millones.

Finalmente, el honorable diputado se refiere a la necesidad de acordar los fondos para la beneficencia y los destinados al camino a Casablanca, trabajo que podría ocupar a muchos trabajadores cesantes.

No duda de que la Cámara habrá de aprobar el proyecto de la comisión.

El señor ALESSANDRI. — La Comisión de Hacienda comprobó que como ya lo había hecho notar, el ejercicio financiero cerraría este año con un déficit de cien millones de pesos.

SESION SECRETA

El señor GUMUCIO (Presidente). —Permítame honorable diputado. Solicito el asentimiento unánime de la Cámara para constituírnos en sesión secreta, a fin de tratar de la cuestión internacional. Acordado.

—A continuación, la Sala se constituyó en sesión secreta.

LA CAMARA DE DIPUTADOS APROBO ANOCHE EL PROYECTO DE CONVERSION DE LA DEUDA

SESIONES NOCTURNAS

Sesión Especial de 10 P. M. a 12 P. M.

PRESIDENCIA DEL SEÑOR GUMUCIO

Se abre la sesión a las 10.15 P. M. y asisten 52 señores Diputados.

ORDEN DEL DIA

Se entra inmediatamente a la Orden del Día para continuar la discusión general del proyecto sobre consolidación de la deuda pública.

Después de usar de la palabra los señores Navarrete, Quevedo, Rodríguez de la Sotta, Orrego, Ríos don Juan Antonio y Retamales, se dió por cerrado el debate y por aprobado en general el proyecto.

Se pasa inmediatamente a la discusión particular, y después de breve debate, y de pedirse la clausura respecto de los dos primeros artículos, se dan éstos por aprobados por gran mayoría y sin modificación.

La discusión se suspende por haber llegado el término de la primera sesión nocturna.

—Se levantó la sesión.

Eran las 12 P. M.

Sesión Especial de 12 P. M. a 2 A. M.

PRESIDENCIA DEL SEÑOR VICUÑA S.

Se abre la sesión a las 12 P. M., y asisten 48 señores Diputados.

ORDEN DEL DIA

CONSOLIDACION DE LA DEUDA PUBLICA

Se reanuda la discusión del proyecto sobre consolidación de la deuda pública.

Se pone en discusión el artículo 3.o

Después de un breve debate, se aprueba la clausura de éste y en seguida, se aprueba también por gran mayoría el artículo, sin modificación.

En la misma forma y tras breve debate, se aprueban también los artículos restantes del proyecto y además un artículo nuevo propuesto por los señores Rojas Mery y Matta Figueroa, para establecer que la ley regirá desde su publicación en el "Diario Oficial".

Finalmente, por 39 votos contra 4 se acuerda tramitar el proyecto sin esperar la aprobación del acta.

SESION SECRETA

Se suspende la sesión por algunos minutos y se despejan las galerías para constituirse la sala en sesión secreta.

EL SENADO DESPACHO AYER EL PROYECTO DE SUELDOS AL PERSONAL DEL EJERCITO

VARIAS OBSERVACIONES AL PROYECTO DE PROTECCION A LA INDUSTRIA SIDERURGICA HIZO DON GONZALO URREJOLA

SESION 66 ORDINARIA EN 20 DE AGOSTO DE 1926

Presidencia del señor Oyarzún

DESCUENTO EN LOS SUELDOS DEL EJERCITO

El señor OYARZUN (Presidente). —Solicita el acuerdo del Senado para tratar en primer lugar del proyecto sobre descuento en los sueldos del Ejército.

El señor CONCHA (don Aquiles). —Expresa que no desea impedir la voluntad del Senado de despachar pronto este proyecto, pero se va a permitir solicitar que después del proyecto sobre siderurgia se coloque el proyecto sobre Crédito Minero, aprobado ya en general por el Senado, que se acordó enviar a comisión para que se estudiara nuevamente con otro proyecto elaborado por la Sociedad de Minería y se refundieran en uno los dos proyectos. Como ya el proyecto viene informado, desea el señor Senador que se coloque en seguida del proyecto sobre siderurgia.

El señor URREJOLA.—Expresa que motivos personales lo van a obligar a ausentarse de Santiago por algún tiempo, y como tiene el deseo de formular algunas observaciones sobre el proyecto de protección a la industria siderúrgica, espera que se le permita hacer esas observaciones y después se podría pasar a tratar del proyecto para el cual se pide preferencia.

Así se acuerda.

PROTECCION A LA INDUSTRIA SIDERURGICA

El señor URREJOLA. —Continuando en sus observaciones contrarias al proyecto, lamenta que el Senado haya resuelto no considerar en primer término, el decreto-ley por el cual se establecieron primas extraordinarias a esta industria, y se haya entrado a tratar de esta materia incluida en el segundo decreto-ley por el que se concede a una empresa determinada el enorme beneficio de poder contratar un empréstito con la garantía del Estado, que importará un compromiso para las arcas fiscales de más de dos millones al año, y esta graciosa autorización se la concede sin limitación de ninguna especie, al extremo de que si el negocio no resulta, el Estado quedará pagando esa suma hasta la extinción de la deuda sin haber recibido beneficio alguno ni haber obtenido el anhelo de implantar en nuestro país la industria siderúrgica.

Y todavía en el caso de que esta industria resultara, la situación sería grave para el Estado, pues las primas de producción son tan elevadas, que significarían un desembolso que bien pudiera llegar a cinco millones de pesos al año, por este capítulo.

El señor Ministro de Agricultura y Fomento Industrial declaró en sesión pasada que aún no estaba firmada la escritura respectiva con el representante de esta Compañía, y por lo tanto todavía es tiempo de reformar ese decreto-ley sin que pueda invocarse que ello ha producido perjuicios a nadie, o que esos perjuicios sean tan grandes que recomienden preferible no modificar una ley tan grave para los intereses nacionales.

Formula en seguida el señor Senador nuevas consideraciones sobre la inconveniencia del proyecto y termina declarando que las demás observaciones que le merece el proyecto, por corresponder a la discusión particular, las hará en el momento oportuno.

SUELDOS DEL PERSONAL DEL EJERCITO

Se entra en seguida a la discusión del proyecto sobre descuento en los sueldos del personal del Ejército.

El señor SALAS ROMO.—Declara que sin ánimo de oponerse al proyecto, va a repetir en esta oportunidad análogas declaraciones a las que le han merecido los proyectos sobre rebaja de los sueldos de los empleados civiles y de la Armada.

El señor Senador es contrario a la reducción de sueldos, pues la solución debió buscarse en la reducción de empleos públicos.

Ya en el año 24 se hablaba de la enorme proporción alcanzada por el personal administrativo y después de esa fecha se han aumentado los servicios públicos en forma extraordinaria en vez de reducírselos como se hablaba entonces.

Cita el caso de la oficina de Caza y Pesca que en 1924 contaba con un personal de 7 empleados que significaban un gasto anual de 76.400 pesos, y hoy día tiene 24 empleados con un sueldo de 376.200 pesos al año.

Este exceso de empleados en esa oficina, los lleva para justificar su existencia, a la necesidad de enviarse notas dentro de la misma oficina.

Pues bien el Gobierno, en las reducciones de empleos públicos que nos propone, se limitar a reducir en esta oficina sólo tres empleados con una economía de 28.800 pesos al año. No ha tenido el Gobierno la valentía de introducir las economías necesarias para el equilibrio de los presupuestos, procediendo a la reducción de todos los puestos inútiles.

Respecto de los servicios del Ejército y de la Marina, también el señor senador ha expresado, en otras oportunidades, la conveniencia de reducirlos encuadrándolos en las verdaderas necesidades del país.

Pero observa el señor senador que ya reducidos los sueldos de los empleados civiles y de los marinos no queda más que reducir los sueldos del Ejército para que esta reducción los afecte a todos los empleados públicos.

En cuanto a la forma en que debe hacerse esta reducción, estima el señor Salas Romo que así como para los civiles se estableció una cuota pareja de un 15 por ciento, debe aplicarse este procedimiento en igual forma a los marinos y militares, y por eso lamentó el que para los marinos se buscara otra fórmula que, aunque en conjunto, daba un descuento igual al de los empleados públicos ese descuento no era igual para todos.

Ahora que se trata del descuento a los militares, él propondrá nuevamente su indicación para que ese descuento sea igual al de los empleados civiles y aplicado en la misma forma.

Observa que la Comisión ha seguido diversos procedimientos al despachar el proyecto para los empleados civiles para quienes estableció un descuento parejo y al informar los proyectos referentes a las fuerzas armadas, que los ha modificado entrando al estudio de los sueldos.

Declara que para él es una cuestión de dignidad personal aceptar distintos procedimientos para unos y para otros.

Se limita a dejar constancia de sus ideas.

El señor NUÑEZ MORGADO.—Pregunta al señor Ministro de la Guerra si el descuento total de un 14.65 por ciento es sobre el presupuesto de Guerra o sobre los sueldos y gratificaciones del personal.

El señor IBAÑEZ (Ministro de la Guerra).—Le dice que es sobre los sueldos y gratificaciones del personal, solamente, principalmente sobre las gratificaciones, y hay reducciones de sueldos que alcanzan hasta a un más de un 20 por ciento.

Agrega el señor Ministro que en la confección de este proyecto se han tomado las mismas bases que en el de la Armada, de modo que, en general las rebajas son iguales.

En cuanto a la reducción del personal del Ejército, se ha procedido desde luego, a la supresión de maestros de instrucción primaria, y aunque extrañe esta medida, ese personal era innecesario, pues la labor de los maestros de escuela se puede ventajosamente reemplazar por el personal del Ejército que tiene la dedicación y competencia suficiente para ello. Por lo demás, para el desempeño de esta labor no se requieren estudios especiales y muchos de estos preceptores no son titulados.

El Gobierno había pedido la supresión de este personal pero sólo se ha reducido a la mitad.

En cuanto a la planta y fuerza del Ejército, generalmente se incurre en el error de creerlo excesivo, cuando, en verdad, corresponde al 10 por ciento de nuestros presupuestos. En otros países este servicio significa un 30 y hasta un 40 por ciento de los gastos de la Nación.

Aunque deseara el señor Ministro que esos gastos no significaran más de un uno por ciento de los gastos nacionales, debe observar que el Ejército está compuesto por los elementos absolutamente indispensa bles para que la defensa nacio sea eficiente.

Por lo demás, durante el per de facto no hubo aumento al en el ramo de guerra, fuera de 20 empleos civiles que eran ne rios y algunas plazas de Coron pero a la vez se redujo la plan otras jerarquías y el número d tropa contratada, en forma ap ciable.

Pide el señor Ministro el p despacho del proyecto para p rar la ley de presupuestos co me a él.

El señor BARROS ERRAZU —Dice que su voto será en el mo sentido en que votó el pro to de sueldos de la Marina, a aceptando el proyecto de la C sión.

Como la Comisión estudió proyecto con el señor Minist tomó por base un descuento de un 15 por ciento, conside el proyecto debe ser aprobado ve en qué pueda afectar su dad desde que para civiles tares se aplica un mismo desc de un 15 por ciento y sólo la rencia está en que mientras los civiles ha sido de un 1 ciento en general, dentro de servicios, que han podido se bien, esa reducción es sob servicios en conjunto. Pero pa resultados de economía fisc y otra situación es igual.

Si en la ley de emergencia el personal civil se hubiera al Ministro del ramo o a los respectivos la misión de in forma en que debiera hacerse la nomía para no desorganizar los vicios, el señor Barros Errá habría aceptado, pues debiera norma general para que el C so no intervenga en detalles.

El señor TRUCCO.—Expre piensa como el señor Barros zuriz y agrega que en los e dos civiles no se podía entra fijación de los distintos pues seguramente se aplicarían mas y criterios diferentes en los versos servicios que depend distintos Ministerios.

En principio, esta es tarea que debe dejar a los técnicos, pu el Congreso entra en los deta por mucho que acierte, siempre tará muchísimo menos que los nicos.

En el hecho, por medio de proyecto se establece una red mucho mayor a un 14 por cien en el proyecto de reducción empleados civiles esa cuota no alcanza a ese promedio, y lo tanto, no ve el inconveniente ra aprobar el proyecto.

El señor MEDINA.—Declara votará la indicación del señor las Romo, pues la encuentra justa por el hecho de tratarse una medida pareja, igual a la mada con los empleados públicos viles.

El señor ZAÑARTU.—Estima desde que a los empleados civiles les descontó una cuota igual que se descuenta en forma los servicios del Ejército y de la Armada, y como lo que se es una economía total en de los servicios públicos por ciento, el objetivo está en forma igual para todos los vicios y no ve el inconveniente ra aceptar el proyecto por equidad y de justicia.

El señor BARROS — que con el proyecto de la Comisión se llenan los propósitos de eco mía y de igualdad que se persi guen.

Se suspende la sesión.

A segunda hora continúa tratán dose de este proyecto y se aprueba en general.

Se vota la indicación del señor Salas Romo para que se estable una cuota general de un 15 ciento de descuento sobre los dos, en la forma establecida los empleados públicos, y es re zada por 11 votos contra 4 y abstención.

Se despachó totalmente la

SESION SECRETA

A petición de varios señores se nadores se acuerda celebrar sión secreta de 4 a 7 de la ta

Compañía Chilena de Electricidad Limitada

Se piden propuestas para la colocación de £ 200,000 (doscientas mil libras esterlinas) en debentures que emitirá esta Compañía, del 8% de interés anual y 1% también anual de amortización, garantidos con primera hipoteca de todos sus bienes y preferencia sobre la totalidad de su activo.

Esta emisión es a cuenta del saldo de £ 400,000 que quedan por emitir en los mismos debentures colocados en Chile en Setiembre de 1925, que se cotizan en Bolsa, para hacer frente a necesidades de inversión de capital en sus nuevas instalaciones.

Las propuestas se abrirán en las oficinas de la Compañía, calle de Santo Domingo N.º 789, el 1.º de Setiembre próximo, a las 3 P. M., y sólo se tomarán en consideración aquellas cuyo precio no sea inferior a la par.

El pago de los debentures se hará de contado, en letras de primera clase sobre Londres, a tres días vista, recibiendo el comprador un vale provisional que posteriormente se canjeará por los títulos definitivos que se pedirán a Londres.

El servicio de los debentures se hace semestralmente en Chile en 1.º de Marzo y 1.º de Setiembre, en letras sobre Londres a tres días vista. Se sirven también en Londres a opción del tomador.

Por más pormenores, ocúrrase a las oficinas de la Compañía, Santo Domingo N.º 789.

Santiago, 20 de Agosto de 1926.

HARVEY DIAMOND,
Gerente General

SILLONES "KOKEN"
PARA PELUQUEROS, RECIEN LLEGADOS
UNICOS IMPORTADORES:
Morrison & Co.
Ahumada 77
Santiago

AVISAMOS
A LOS SEÑORES CONSTRUCTORES
que hemos recibido un Gran Stock de
PASAMANOS DE BRONCE INGLES
para escalas, balcones, etc.
José Bove & Hijo
SAN ANTONIO 46.— TELEF. 47.— CASILLA 3318

Almorranas (Hemorroides)

requieren un tratamiento cuidadoso. El UNGUENTO PAZO es el remedio más eficaz que se conoce hasta el día para el tratamiento de las Almorranas simples, sangrantes, con picazón o externas. Una o dos cajitas bastan. La firma de E. W. GROVE se halla en cada cajita.

Alcanfor 1.58 Gramo Zincóxido 1.44 Gramo
Acido fénico 0.79 " Cosmolina 23.23 "
Bálsamo de Perú..1.31 Gramo.

RESTAURANT
Negocio inte sante en este se propone en
Bandera 19

Casa de Préstamos sobre Alhajas
LA ROYAL
ESTADO 56
29.-A.

OCASION
SE VENDE CHALET MODERNO
— DE —
80 — VICUÑA MACKENNA — 80
DE TODO CONFORT Y COMODIDADES
Interesados pueden visitarlo todos los días, de 2 a 4 P. M., hasta el día 30 de Setiembre. Tratar con su dueño.
J. B. DUHART.

¡¡VENGA LUEGO!!
A COMPRAR EN BARATURA UN SOMBRERO "ROSENBLITT"
FABRICA NACIONAL DE GORRAS Y SOMBREROS
Delicias 2636, frente a Libertad
SUCURSALES: SOMBRERERIAS ROSENBLITT:
SAN DIEGO 1140 Pasado Avenida Matta
SAN DIEGO 2007 Al llegar a Franklin
DELICIAS 2818 Entre Bascuñán y San Alfonso
PUENTE 616 Casi esquina Santo Domingo
NAHUM ROSENBLITT.

De la 3.a página

das; y esto, a pesar de habr te- do oportunidad en los primeros s en que se producía la desocupación en gran escala, de haber dido el Ministro que había a varios miembros de la representación parlamentaria de las provincias del Norte, que si conocían casos concretos de violación de las disposiciones reglamentarias por parte de la Asociación de Productores de Salitre, los pusieran en conocimiento inmediato del Ministerio, para ser atendidos en forma efectiva.

Las cláusulas a que me refiero, del nuevo Decreto sobre Enganches, obligan a los patrones, en este caso la Asociación de Productores de Salitre, a devolver al punto de donde han sido contratados los obreros cesantes, dándoles pasaje a ellos y a sus familias, todo esto, de conformidad a la ley.

LA ASOCIACION SALITRERA CUMPLE LIBERALMENTE

La Asociación de Productores de Salitre no sólo ha cumplido liberalmente con esta obligación, sino que, además, ha proporcionado cierta suma de dinero a los obreros y a los miembros de sus familias.

Este hecho demuestra que el Reglamento ha podido llevarse a la práctica sin tropiezos, en momentos en que la desocupación hacía temer dificultades por la paralización simultánea de varias oficinas salitreras, y ha contribuido, por consiguiente, a que el período de crisis que se inició en la industria fundamental del país, se desarrolla y termine sin perturbaciones de ninguna especie.

RESULTADO DE UN NUEVO REGLAMENTO

Es tanto más importante señalar este hecho en estos momentos, porque ha sido el resultado del Reglamento que propiciara el Ministerio de mi cargo en el mes de Abril, cuanto que en épocas anteriores y no muy distantes, como el año 1920, una crisis semejante de la industria salitrera, con todas sus dificultades, obligó al Estado a invertir una suma no inferior a tres millones de pesos para traer y repartir n las provincias del sur, a los numerosos obreros que quedaban cesantes a raíz de la crisis.

AMPLIACION DE UN DERECHO DE LOS OBREROS

Para el cumplimiento más completo de las disposiciones reglamentarias a que he aludido, dictadas con el propósito de resguardar el derecho de los obreros de ser devueltos al lugar de su contratación, el Ministerio solicitó de la Asociación de Productores de Salitre, que el derecho de los obreros de recibir pasajes de regreso para ellos y sus familias hasta su lugar, en el momento de quedar cesantes no se perdiera por el hecho de que otras empresas contrataran, en la misma región, nuevamente sus servicios. En otras palabras, la obligación establecida en el Contrato de Trabajo y en el Reglamento del Contrato de Enganche de devolver al obrero al lugar de su contratación primitiva, se perdía por el hecho de efectuar en la región salitrera un nuevo contrato de trabajo con oficinas diversas de las que primitivamente lo contrataron, y que fueron las que lo trasladaron al norte. Merced a las gestiones de este Ministerio, dichas obligaciones quedaron subsistentes en todo caso.

La Asociación de Productores de Salitre acogió inmediatamente la insinuación del Ministerio, e impartió instrucciones a todas as oficinas, aunque fueran de distinto dueño, para que las obligaciones que les imponía el Contrato de Trabajo fueran cumplidas en forma que el Ministerio pedía.

OPORTUNA RESTRICCION DE LOS PERMISOS DE ENGANCHE

En las postrimerías del mes de Abril, cuando se anunció la posible crisis de la industria, a pesar que los datos fidedignos sólo acusaban paralizaciones de oficinas reducidas, cuyos obreros serían absorbidos totalmente por otras faenas, el Ministerio impartió instrucciones a la Dirección General del Trabajo para que restringiera los permisos de enganche que hacían las asociaciones salitreras en virtud de autorizaciones especiales dadas en conformidad al Reglamento y de acuerdo con la Ley.

En los primeros días de Mayo, y luego como las informaciones oficiales mostraron la probable desocupación de número crecido de obreros, que se produciría durante los meses siguientes, se ordenó que fuera absoluta la restricción de los contratos de enganches; es decir, se paralizaron por completo todos estos enganches y se permitió que se dirigieran al norte únicamente obreros especializados cuando éstos no se encontraban entre los obreros cesantes de las salitreras, obreros especializados que necesitaban otras industrias de la región del norte: Chuquicamata, Potrerillos, Coya, Norte, etc.

Esta autorización fué concedida encargándole a la Dirección del Trabajo las condiciones estrictas de vigilancia que debía adoptar para evitar que, al amparo de ella pudieran embarcarse al norte obreros no especializados. Aún más, para que estas autorizaciones no salieran dentro de los términos estrictos en que las había concedido el Ministerio, éste se dirigió al representante de las empresas salitreras citadas para que impartieran instrucciones a los Gerentes de ellas en la zona norte, y procedieran de acuerdo con los deseos del Gobierno.

LA OBLIGACION DEL MINISTERIO

Los datos que acabo de exponer a la Honorable Cámara, le mostrarán que el Ministro del Trabajo ha atendido con todo empeño e interés y hasta en sus menores detalles la obligación que tiene, en casos de crisis industriales como la que atravesamos, de regularizar el mercado del trabajo en el país.

No ha podido proporcionar a las actividades industriales, comerciales y agrícolas, los obreros que necesitaban, tomándolos de la masa de obreros quedados libres por paralización parcial de la industria salitrera.

No ha habido, pues, dificultad técnica en la realización de estos propósitos. No existen, por otra parte, entre nosotros, dificultades mayores al respecto, porque nuestros obreros cambian fácilmente de faenas. No ha ocurrido aquí lo que en otros países, en que las masas trabajadoras tienen especialización profesional, que en caso de desocupación de una industria se encuentran en la dificultad de obtener trabajo.

DEBERES DE OTROS MINISTERIOS. — PROYECTOS EN PREPARACION

Hay que reconocer que debido a la situación económica general del país, la crisis salitrera se presenta con caracteres agudos porque las demás industrias no van a poder absorber la gran masa de obreros que deja libres la industria salitrera y que llega el momento de crear nuevos campos de actividad para utilizar este sobrante de mano de obra, pero esta tarea, como lo sabe muy bien la Honorable Cámara, no es ya la obra del Ministro del Trabajo que habla; corresponde a otros departamentos de Estado que sabemos se han preocupado de estudiar estas necesidades para su solución y muy en breve la Honorable Cámara tendrá ocasión de pronunciarse sobre los proyectos que algunos de mis colegas le presentarán sobre esta materia.

No quiero terminar sir expresar a la Honorable Cámara que ésta es la función que le corresponde realizar y que han realizado los Ministros del Trabajo en casos semejantes. Tenemos frescos los recuerdos de la crisis de carbón en Inglaterra, que aún no se soluciona, y una de las tareas primordiales del Ministro del Trabajo ha sido buscar colocación a los obreros que la restricción de la producción del carbón, ocasionada por la competencia internacional de dicha materia, obligaba a dejar cesantes a la industria.

Otro tanto se hizo en Alemania y en Estados Unidos, en Bélgica y en Italia a raíz de la terminación de la guerra que trastornó en forma apreciable la producción económica mundial.

DON ENRIQUE MAC-IVER

Enrique Mac-Iver, el gran orador parlamentario, hace ya cuatro años que murió y su voz, que alumbró por más de medio siglo los debates del Parlamento chileno, parece resonar todavía en los ámbitos del templo de las leyes.

Cerca de 60 años de servicios públicos, que fueron al mismo tiempo, años de lucha constante y tenaz en defensa de su credo político, han sido bastante para perpetuar la obra grande de este ilustre radical que, por sobre las débiles pasiones de partidos, miraba el prestigio de su patria, basado en el más grande de los derechos del hombre, la libertad de conciencia. Tan grande fué su obra como luchador que, el Partido Radical lo llegó a consagrar como su primer hombre, dándole las más altas distinciones en su vida política.

Como hombre de Estado desempeñó un rol decisivo en las finanzas nacionales como Ministro de Hacienda en el Gabinete Recabarren-Matte (1894). Antes había dado pruebas de ser un gobernante respetuoso de la conciencia pública, cuando presidió como Ministro del Interior la renovación del Congreso de 1894, en elecciones que fueron ejemplo de corrección administrativa.

Como orador, parecía haber heredado la elocuencia de Cicerón; como filósofo y pensador me lo imagino un Voltaire. En una palabra, don Enrique Mac-Iver fué durante muchos años consejero y guía en todos los problemas que más preocuparon a nuestros gobiernos y parlamentos.

Razón tiene, pues, el actual Canciller, don Antonio Huneeus, para decir que "Grecia y Roma habrían elevado estatuas a su elocuencia, a su saber y a su civismo."

No veo lejano el día, que Chile se apropie de las palabras de este distinguido ciudadano y haga perpetuar en el bronce la obra de este hombre, único por su elocuencia y por los nobles principios que sustentaba.

FIDEL ARANEDA BRAVO.

EL INCIDENTE DIPLOMATICO SUSCITADO POR BOLIVIA

La opinión se ha manifestado interesadísima por conocer las diversas incidencias por que ha atravesado el acontecimiento diplomático que actualmente dilucide de nuestra Cancillería con el Gobierno de Bolivia.

Las palabras del Presidente del Senado boliviano

Con fecha 11 de Agosto se conocieron en Santiago las declaraciones que formuló el Presidente del Senado Boliviano, señor Felipe Guzmán, en la sesión inaugural del Congreso de su país.

"Bolivia no tiene por qué recibir de limosna lo que le corresponde de pleno derecho", dijo, entre otras cosas el Sr. Guzmán. Y agregó que "había llegado para Bolivia la hora de declarar, lisa y llanamente, la caducidad del Tratado de 1904".

Nuestra Cancillería entra en conocimiento de las declaraciones del señor Felipe Guzmán

La impresión producida en nuestra Cancillería por las declaraciones del Presidente del Senado boliviano fué de profunda extrañeza.

En los círculos de Gobierno y, en general, en las esferas oficiales, se estimó que las expresiones vertidas por la personalidad boliviana eran extemporáneas y reveladoras de un sentimiento preconcebido en contra de nuestro país, ya que no podía suponerse desconocimiento de los verdaderos términos del Tratado de 1904 y del amistoso terreno en que se han desarrollado las relaciones entre Chile y Bolivia desde esa fecha.

Sin embargo, en nuestra Cancillería se guardó una estricta reserva acerca del pensamiento del Gobierno ante las declaraciones que han servido de punto de origen a estas incidencias.

Las actividades de nuestra Cancillería

A pesar de la reserva guardada por la Cancillería, el público tuvo pronto conocimiento de las resoluciones adoptadas por nuestro Gobierno ante las declaraciones del Senador señor Guzmán. Efectivamente, con fecha 10 del presente, nuestra Cancillería ofició una nota a nuestro Ministro en La Paz, señor Manuel Barros Castañón, instruyéndolo en el sentido de que interrogara al Gobierno boliviano acerca del alcance de las expresiones vertidas por el Senador Guzmán.

Al mismo tiempo, invitó a la Cancillería al Ministro de ese país en Chile, señor Diez de Medina, a fin de informarse, por su intermedio, de si las declaraciones del Senador Guzmán interpretaban el sentir del Gobierno boliviano

Visita del señor Diez de Medina a la Cancillería

El Viernes 13, el Ministro de Bolivia en Chile, don Eduardo Diez de Medina, visitó la Cancillería y expresó a nuestro Gobierno que las declaraciones del Senador Guzmán, por muy alta que fuera la figuración que tenía en la vida política de su país, no representaban sino un sentir personal que ninguna relación tenía con la actitud del Gobierno de La Paz, inspirada, como siempre, en sentimientos de cordialidad internacional.

El Canciller se pone en contacto con el Parlamento

El mismo día 13 se reunieron en las salas del Senado las Comisiones de Relaciones Exteriores de ambas Cámaras, especialmente citadas por el Presidente de la Comisión del Senado, con el fin de oír una exposición sobre la situación internacional del Canciller, señor don Antonio Huneeus.

En esa reunión, el señor Huneeus dió a conocer a las Comisiones algunas comunicaciones recibidas en la Cancillería y manifestó que a medida que se fueran produciendo novedades sobre la materia, las iría poniendo en conocimiento del Congreso.

La nota del Gobierno boliviano

En la sección cablegráfica de "La Nación" de fecha 18 de Agosto, se publicó el texto íntegro de la nota de la Cancillería boliviana.

En esta nota el Canciller señor Gutiérrez expresa que "son los juicios y los actos de un Gobierno para con otro los únicos que motivan declaraciones del género de las que solicita V. E."

En seguida agrega que su Gobierno persistirá invariablemente en mantener la cordialidad en que se inspiran las relaciones de amistad entre los dos países.

Voto aprobado por la Cámara de Diputados boliviana

El mismo día en que fué dada a conocer en la Cámara de Diputados de Bolivia la nota del Canciller señor Gutiérrez, un grupo de diputados presentó una indicación, que fué aprobada por unanimidad, en que se declara "que las declaraciones sobre política internacional formuladas por el Presidente del Congreso, señor Felipe Guzmán, están en armonía con el voto de convicción nacional de 1921 y con el sentimiento nacional".

En la Cámara de Diputados

Ante la actitud del Parlamento boliviano, el diputado señor Manuel Rivas Vicuña, en la sesión del Miércoles 19 de Agosto, protestó de la nota de la Cancillería boliviana, "que no podía ser satisfactoria a los sentimientos de la Nación chilena", levantando sus protestas por la actitud del Gobierno de Bolivia.

La cuestión internacional en Consejos de Gabinete

Durante estos últimos días, el Gabinete se ha estado preocupando vivamente de los diversos giros tomados por las incidencias suscitadas alrededor de las declaraciones del Presidente del Senado boliviano, señor Guzmán.

En estos Consejos de Gabinete se cambiaron ideas sin que se pudiera llegar a definitivo acuerdo en vista de las alternativas por que de momento a momento, ha atravesado esta incidencia diplomática.

El Consejo de Ministros de ayer

Poco después de mediodía, se celebró ayer un Consejo de Secretarios de Estado, bajo la presidencia del Excmo. señor Figueroa Larraín.

Fueron consideradas las últimas comunicaciones recibidas acerca del incidente con Bolivia y se discutió la exposición y consulta que el Ministro de Relaciones haría esa tarde en el Congreso.

Se reune la Cámara de Diputados

En la tarde de ayer celebró sesión secreta la Cámara de Diputados para oír las explicaciones que iba a dar el Ministro de Relaciones respecto de las incidencias con Bolivia.

La sesión se prolongó hasta después de las siete de la tarde, hora en que el Canciller, señor Huneeus, envió un empleado del Congreso a la Presidencia de la República, a fin de pedir al Excmo. señor Figueroa Larraín, convocara a un nuevo Consejo de Ministros.

Se organiza una manifestación chilena

Mientras se desarrollaba una extraordinaria actividad en todos los círculos, un numeroso grupo de jóvenes, impacientes por las noticias que se han recibido de Bolivia, improvisaron una manifestación frente a la Legación de ese país.

Una cuadra antes de llegar a la habitación del Excmo. señor Diez de Medina, la policía detuvo a los manifestantes, y así se pudo evitar las molestias consiguientes al representante de la República del Altiplano.

Un Consejo en la casa del Presidente de la República

De acuerdo con lo solicitado por el Canciller, a las 9 de la noche concurrieron a la casa del Presidente de la República los señores Secretarios de Estado.

En esta nueva reunión, el Ministro de Relaciones hizo una exposición detallada acerca de la forma cómo se desarrolló el debate en la Cámara de Diputados.

Al mismo tiempo se dió a conocer la última correspondencia cablegráfica llegada de La Paz, que se refería a las manifestaciones callejeras habidas en esa ciudad.

Hacia la Cámara de Diputados

Poco después de las 11 1|2 de la noche salían de la casa del Presidente de la República los señores Secretarios de Estado, todos los cuales se trasladaron a la Cámara de Diputados que en ese momento celebraba sesión extraordinaria.

Los señores Ministros de Estado se despidieron del Canciller y abandonaron el Palacio del Congreso Nacional para dirigirse a sus respectivas casas. Acompañó al señor Huneeus el Ministro de Higiene y Previsión Social.

El Canciller fué recibido en la puerta del Congreso por numerosos parlamentarios, los que lo acompañaron hasta una de las salas de comisiones de la Cámara joven, donde estuvo conversando sobre los asuntos internacionales, hasta que se constituyó la sesión secreta.

La sesión secreta

La sesión secreta terminó a las 2 de la madrugada y, a la salida, interrogamos al Ministro de Relaciones señor Huneeus el cual nos manifestó que había el más perfecto acuerdo entre el Gobierno y el Parlamento, para apreciar la situación la cual, por lo que se refiere a Chile, no había tenido alteración.

Un duelo en La Paz

Informaciones recibidas de La Paz, noticiaban la tramitación de un duelo entre el Teniente del Ejército chileno, señor Cárcamo y el periodista boliviano, señor Tamayo por un artículo en que éste vertía algunas expresiones injuriosas para nuestro país al juzgar las últimas incidencias producidas.

Sobre el asolto de nuestra Legación en La Paz

En la tarde de ayer circularon en la capital insistentes rumores que aseguraban que una poblada había asaltado nuestra Legación en La Paz.

Daba verosimilitud a esta especie, las noticias publicadas en "Los Tiempos" de ayer y que anunciaban que el edificio de nuestra Legación estaba custodiado por fuerzas del Ejército boliviano, cosa absolutamente efectiva.

El Ministro de Bolivia en Chile, señor Diez de Medina, manifestó a este respecto a un representante de nuerto diario que había recibido un cablegrama del Gobierno de su país en el cual se desmentían todas las noticias de asaltos a nuestra Legación en La Paz.

La actitud de nuestro Gobierno

Según pudimos informarnos en las primeras horas de la madrugada de hoy, nuestro Gobierno no enviará otra nueva nota al Gobierno boliviano, limitándose a esperar el desarrollo de los acontecimientos.

Los Presidentes del Senado y de la Cámara de Diputados se referirán a las últimas incidencia con Bolivia

Hemos sido informados de que en las primeras sesiones que celebren el Senado y la Cámara de Diputados, los Presidentes de estas dos corporaciones pronunciarán sendos discursos sobre las últimas incidencias internacionales.

Es probable que el señor Barros Castañón se ausente de La Paz

A través de todas estas incidencias, tanto en las actuaciones gubernativas como parlamentarias, se ha dejado constancia en todo momento de que nuestro Ministro en La Paz, señor Manuel Barros Castañón, cuenta con toda la confianza de nuestra cancillería.

Según hemos sido informados, es posible que nuestro Ministro en Bolivia abandone La Paz dentro de pocos días.

Como se sabe, parte de la familia del señor Barros Castañón se encuentra desde hace algún tiempo en Arica por razones de salud.

NOTAS POLITICAS

"DESEO RETIRARME DEL GOBIERNO PORQUE ESTOY CANSADO Y ENFERMO"

NOS DICE EL MINISTRO DE HACIENDA, DON JORGE SILVA SOMARRIVA

En la tarde de ayer tuvimos oportunidad de conversar breves momentos con el señor Ministro de Hacienda.

Interrogado acerca de los rumores que han circulado respecto de los propósitos que tendría de alejarse de las tareas gubernativas, el señor Silva nos dijo entre otras cosas, lo siguiente:

"Hace algunos días manifesté al Presidente de la República mis deseos de renunciar el cargo de Ministro de Hacienda, en atención a que el mal estado de mi salud, y el cansancio que me aflije, no me permite desarrollar, como lo deseara, una actividad que corresponda a las necesidades del país.

El propósito de renunciar, sólo lo conoce el Excmo. señor Figueroa Larraín; no es, pues, efectivo que se haya tratado este asunto en Consejo de Ministros.

Por otra parte, nos agregó el señor Silva Somarriva, espero que se finiquiten los asuntos que hay pendientes en el Ministerio de Hacienda, tales como la Consolidación de la Deuda, empréstito, pago a los empleados públicos y otros, para insistir ante el Presidente de la República, en la renuncia que verbalmente le presenté hace algunos días.

La Presidencia del Partido Liberal fusionado

SE TENDRIA EL PROPOSITO DE OFRECERSELA A DON MATIAS SILVA

"Los Tiempos" publicó ayer la noticia de que la presidencia del nuevo Partido Liberal fusionado sería ofrecida al senador por Talca, señor Matías Silva.

En efecto, entre los dirigentes liberales doctrinarios y liberales unidos existirían tese propósito, en vista de que el señor Silva, siendo liberal de fila, se ha mantenido alejado de ambas fracciones, lo que ha hecho pensar a los actuales presidentes de estos partidos que el senador por Talca sería una garantía tanto para los doctrinarios como para los unionistas.

Posiblemente en uno de estos días se haga el ofrecimiento oficial al señor Silva.

Directorio General Demócrata

El Directorio General del Partido Demócrata se reune hoy a las 6 P. M. extraordinariamente para considerar la situación política, y la posición del partido ante el Gobierno y las otras colectividades políticas.

La secretaría recomienda especialmente la asistencia a los parlamentarios del partido.

PARTIDO CONSERVADOR

CLUB CARLOS IRARRAZAVAL.— Sotomayor 578. — El Directorio Comunal celebrará sesión, hoy, a las cuatro.

PARTIDO DEMOCRATA

CONFEDERACION DE PROPAGANDA DEMOCRATA. — Informaciones oficiales. — Asamblea general. — Se ha convocado a sesión de la Asamblea General de Delegados de Centros ante la Confederación Demócrata de Chile, para mañana Domingo a las 10.30 A. M., para tratar importantes materias.

Debate pendiente. — En la última asamblea los delegados de algunos centros de Valparaíso plantearon un debate y moción sobre la actuación del Visitador Escolar de Quillota y Limache, señor Liberato Aedo.

Terciaron en el debate varios otros delegados, apreciando en forma diversa la actuación de este funcionario, por lo que se acordó autorizar a la Secretaría de la Confederación para solicitar más informaciones y antecedentes de la Agrupación Demócrata de Quillota y de la Asociación General de Profesores de Chile.

Información general de los Centros. — La Secretaría General de la Confederación avisa a los Centros afiliados y a los que deseen hacerlo de cualquier punto del país, que se sirvan enviar su información oficial sobre el número de socios, estatutos que los rigen, Mesa Directiva dirección postal, fecha de fundación días de sesiones, si se mezclan en las elecciones internas de las Agrupaciones, cuota que pueden aportar a los gastos de propaganda y organización de la Confederación, delegados ante la misma, labor que desarrollan y demás datos de interés.

AGRUPACION DEMOCRATA DE YUNGAY. — Cita para el Domingo 22, a las 3 P. M., para asamblea ordinaria, en calle Lourdes N.o 370.

CENTRO DEMOCRATA ASALARIADO. — 6.a Comuna. — 24 y 25 Rural. — Cita a sesión de directorio extraordinaria, para hoy, a las 8.30 P. M.

EL SENADOR DON AQUILES CONCHA HABLARA MAÑANA EN SAN MIGUEL. — Mañana, a las 5 P. M., se efectuará una gran asamblea pública en la comuna de San Miguel, patrocinada por el Centro Germinar, la cual se verificará en el local del Gimnasio Rodolfo Núñez, San Joaquín 250, donde disertará el senador por Santiago don Aquiles Concha, sobre los problemas de momento y la actuación de la democracia.

A las 11 P. M. hablará el mismo parlamentario en el local del Centro Demócrata, de esa comuna, sobre otros interesantes tópicos de gran interés para los demócratas y trabajadores.

La entrada a ambos actos es completamente libre.

CLUB SOCIAL DEMOCRATA MANUEL RODRIGUEZ. — Teatinos 845 — Mañana, de 9 A. M. a 12 M y de 2 a 6, tendrá lugar la elección para elegir el nuevo directorio que deberá regir los destinos de esta institución en el segundo año de vida

La "Usrach" hará mañana una gran asamblea en el T. O'Higgins

HABLARA EL DIPUTADO RAMON ALZAMORA RIOS, DANDO INTERESANTES DATOS DE LA ACTITUD DEL GOBIERNO EN ESTE CONFLICTO

La Unión Social Republicana de Asalariados de Chile (USRACH) llevará a efecto mañana, a las 10 A. M., en el Coliseo O'Higins, de la calle San Pablo esquina de Cumming, una gran asamblea pública en que esta entidad expresará claramente su opinión sobre esta materia, de acuerdo con los directorios asalariados de Antofagasta y Tarapacá, que presiden Chester y Recabarren Viel respectivamente.

El diputado asalariado por Antofagasta, don Ramón Alzamora Ríos hablará y denunciará la pretensión del Gobierno de anular las leyes sociales, en la región salitrera y terminará pidiendo la disolución de la Asociación de Productores de Salitre e inmediatamente la nacionalización de la industria salitrera.

La entrada es enteramente libre Se invita a todos los trabajadores y empleados.

A continuación el señor Francisco Hinojosa Robles, tratará el problema a fondo.

He aquí el sumario de la disertación del señor Hinojosa:

1. — Historia de la cuestión salitrera: Guerra del 79, competencia comercial entre el salitre y el guano.

2. — Tributo pagado por la clase trabajadora de Chile en defensa de los intereses comerciales: los veteranos del 79.

3. — La conquista de la región salitrera y sus resultados: pobreza de Chile en 1879 y su riqueza moral en la administración pública. Corrupción general como consecuencia de la conquista adquirida.

4. — Miseria, degradación moral y sufrimientos del proletariado.

5. — Patriotismo de nuestros administradores públicos para entregar las conquistas al oro extranjero (gestores y abogados chilenos).

6. — Influencia del capitalismo extranjero en la administración pública: Gobiernos, parlamentos y municipios fabricados por el capitalismo extranjero.

7. — Administración pública en la región salitrera, administración de justicia.

8. — Cooperación del Estado: justicia, administración y fuerzas de represión.

9. — Anulación del poder nacional ante el poder capitalista extranjero.

10. — Masacres de obreros chilenos para defender al capitalismo salitrero.

11. — Comercio y explotación del salitre. Utilidades fabulosas. Apropiación de terrenos salitreros. Los sucesos de Taltal. Mensuras, cateos y traslados de estacas salitreras.

12. — Vida del proletariado chileno. Explotación de jornales, pulperías, fichas, letras, tasaciones de caliche, violación de domicilios, garantías constitucionales.

13. — El trust salitrero. Propaganda en el extranjero. Agentes consulares inútiles.

14. — La Asociación de Explotadores de Salitre. Actuación del Pool salitrero y las cincuenta mil libras

15. — Campañas para desviar la opinión nacional. Accionistas salitreros en el Gobierno.

16. — Imperialismo norteamericano: altos gestores en Chile para vender las riquezas nacionales.

17. — La nacionalización de las industrias: control por el Estado y los Sindicatos Técnicos de Obreros y Empleados. Cooperación.

18. — El proletariado chileno debe unirse para defender su existencia. Movimiento nacional de carácter nacionalista. Unión de todos los asalariados.

Finalmente el orador asalariado señor Federico Fernández, pronunciará un enérgico discurso denunciando y condenando a los acaparadores de artículos alimenticios.

PARTIDO POPULAR. — Cita a junta general para hoy Viernes 20 a las 9 P. M., en Andes 2050.

PARTIDO RADICAL

ASAMBLEA "AURELIO SALAS HERRERA". — Cita a sesión extraordinaria para el Domingo 22, a las 3 P. M., en el local de costumbre.

FISCALIZACION EN LOS CREDITOS DE LA COOPERATIVA FERROVIARIA

En el sentido de que se establezca severamente, se ha dirigido el Ministro de Vías de Comunicación al Director General de los Ferrocarriles y al de la Caja de Retiro y Previsión Social, en forma que la totalidad del jornal o sueldo del operario o empleado no sea gravado ni mucho menos excedido.

Dice el Ministro señor Guarello que es preciso no olvidar, como medida de orden, que el empleado u operario debe quedar con una cuota libre de su sueldo para atender situaciones y necesidades imprevistas, fuera de las obligaciones que contraiga o deba a la Caja de Retiros y a las Cooperativas Ferroviarias.

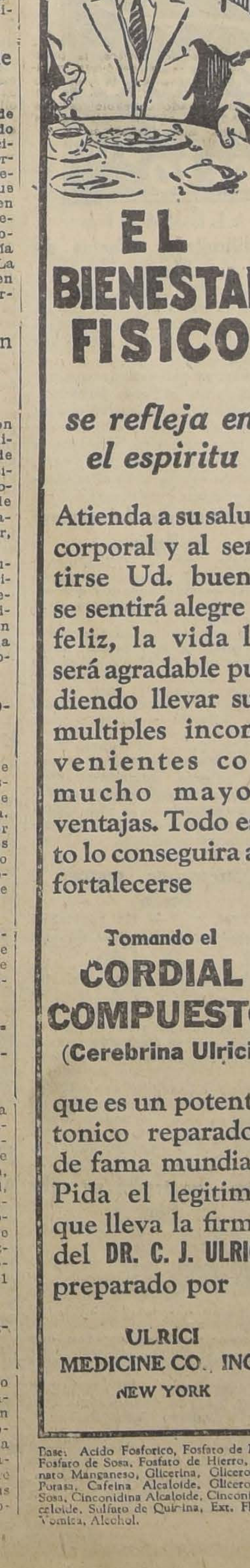
EL BIENESTAR FISICO
se refleja en el espiritu
Atienda a su salud corporal y al sentirse Ud. bueno se sentirá alegre y feliz, la vida le será agradable pudiendo llevar sus multiples inconvenientes con mucho mayor ventajas. Todo esto lo conseguira al fortalecerse

Tomando el CORDIAL COMPUESTO (Cerebrina Ulrici)

que es un potente tonico reparador de fama mundial. Pida el legitimo que lleva la firma del DR. C. J. ULRICI preparado por

ULRICI MEDICINE CO. INC. NEW YORK

Base: Acido Fosforico, Fosfato de Potasa, Fosfato de Sosa, Fosfato de Hierro, Peptonato Manganeso, Glicerina, Glicerofosfato Potasa, Cafeina Alcaloide, Glicerofosfato Sosa, Cinconidina Alcaloide, Cinconina Alcaloide, Sulfato de Quinina, Ext. Fl. Nuez Vomica, Alcohol.

¡TODO LISTO PARA LA FIESTA!

PERO ¿si un dolor ataca a cualquiera de sus invitados? No olvide un tubo de

CAFIASPIRINA
BAYER

Alivia rápidamente los dolores de toda clase, levanta las fuerzas y no afecta el corazón ni los riñones

Tubos de 20 tabletas y "Sobrecitos" de una.
¡No acepte tabletas sueltas!

Cafiaspirina M. R. a base de éter compuesto etánico del ácido orto. Oxibenzoico, con 0.05 gr. Cafeína.

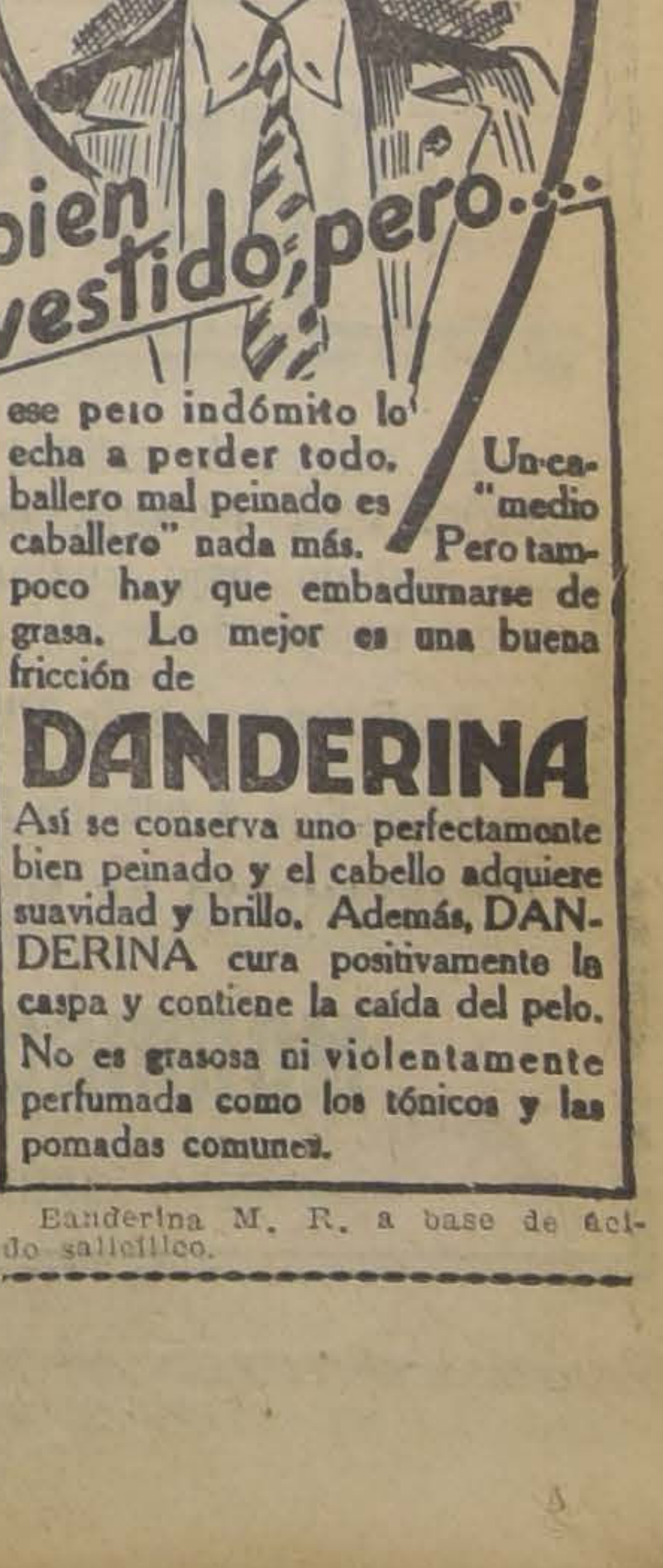
bien vestido, pero...
ese pelo indómito lo echa a perder todo. Un caballero mal peinado es "medio caballero" nada más. Pero tampoco hay que embadurnarse de grasa. Lo mejor es una buena fricción de

DANDERINA

Así se conserva uno perfectamente bien peinado y el cabello adquiere suavidad y brillo. Además, DANDERINA cura positivamente la caspa y contiene la caída del pelo. No es grasosa ni violentamente perfumada como los tónicos y las pomadas comunes.

Danderina M. R. a base de ácido salicílico.

La legislación mexicana sobre tierras

Discursos pronunciados en el Instituto Político de Williamstown.— El Consejero de la Embajada mexicana en Washington, expone los beneficios que ha reportado industrial y financieramente a los Estados Unidos.

WILLIAMSTOWN, 20. — El Consejero de la Embajada de México, señor Antonio Leal, pronunció un discurso en el Instituto de ciencias políticas y en forma vigorosa defendió y explicó la legislación mexicana sobre tierras.

El señor Leal declaró que la producción de petróleo, gracias a la Constitución de 1917, "había aumentado anualmente" y que la nacionalización de los depósitos minerales del subsuelo mexicano habían traído como resultado una más grande prosperidad industrial y financiera, con lo cual se había beneficiado los intereses de los Estados Unidos invertidos en campos petrolíferos, país que controla el 50 % de la producción.—(U. P.)

WILLIAMSTOWN, 20. — Al ser entrevistado el señor Leal, Consejero de la Embajada de México, declaró que rechazaba las afirmaciones de que los derechos de los extranjeros no estaban bien protegidos en su país y negó lo asegurado por el profesor Arthur Khun en el sentido de que las leyes mexicanas sobre tierras habían sido dictadas con el propósito de evitar las reclamaciones internacionales.

El señor Leal agregó: "Las nuevas leyes tienen por objeto dar a las presentaciones de carácter diplomático el sitio que les corresponde. No existe razón alguna de parte de los extranjeros para recurrir a la protección diplomática antes de la protección diplomática antes de que hayan sido agotados los medios judiciales puestos a disposición de ellos por México y otros países.

El Consejo de la Embajada mexicana declaró que la mayor parte de las diferencias surgidas entre los Estados Unidos y México tienen base el hecho de que los sistemas legales de cada uno de los dos países están fundamentados en diferentes principios", los de México en la ley civil; los de los Estados Unidos en la Ley común" y agregó que "un mejor conocimiento de México es esencial de parte de los Estados Unidos". — (U. P.)

WILLIAMSTOWN, 20. — Mr. Foster Bain, ex Director de la Oficina de Minas de los Estados Unidos declaró en un discurso que el abastecimiento de estaño, en el futuro, el mundo lo obtendrá de Bolivia e insinuó que más adelante los Estados Unidos se independizarían del uso del estaño extraído de los Estados Malayos, producción que es controlada por Gran Bretaña.—(U. P.)

El ex-Kaiser ha sido demandado por una doctora

BERLIN, 20.—Comunican de Dresden que la doctora Mueller ha demandado al ex-kaiser por pago de los honorarios correspondientes a la atención del hijastro del ex-emperador, el príncipe Ferdinando.

Se informa que el ex-kaiser se negó a pagar esos honorarios por considerarlos excesivos. —

SUECIA

Dos aviadores mueren trágicamente

ESTOCOLMO, 20. — Dos aviadores del ejército, de un total de cinco, fallecieron durante unas pruebas de saltos en paracaídas durante la noche, en circunstancias que este número formaba parte de las maniobras militares. El accidente fué causado por dos paracaídas que no funcionaron.—(U. P.)

Los revolucionarios nicaragüenses ganarían terreno

El movimiento sería la natural reacción contra las arbitrariedades del General Chamorro, y una respuesta a sus declaraciones de que sólo dejaría el Poder por imposición de la fuerza armada.

SAN SALVADOR, 20. — Informaciones procedentes de Nicaragua anuncian que la situación no ha cambiado, continuando el reclutamiento por los revolucionarios.

Los rebeldes habrían capturado tres pueblos entre Corinto y León, siendo tomados a la fuerza todos los automóviles.

Según se anuncia un tren de tropas federales fué hecho saltar con dinamita, y se dice que otro fué destruído.—(U. P.)

GUATEMALA, 20.—Entrevistado el político nicaragüense, señor Sacasa, por el corresponsal de la United Press, hizo las siguientes declaraciones:

"Aúnque no conozco cuanto pasa en Nicaragua, afirmo que el actual movimiento significa el esfuerzo del pueblo, cansado de esperar una restauración pacífica, ante la declaración hecha por el general Chamorro al Ministro norteamericano de que no dejaría el Poder sino por la fuerza de las armas. El pueblo apela a las armas para restaurar la Constitución.

"El movimiento no debe llamarse revolución porque se dirige contra la revolución hecha por Chamorro".

El señor Sacarsa reside en Guatemala desde hace algunos meses.

Entrevistados por el corresponsal, prominentes miembros de la colonia de Nicaragua, manifestaron que la situación en ese país era desesperada y que Chamorro había obligado a sus contrarios a pagar impuesto de medio millón de dólares. Dicen también que los agentes de Chamorro cuando no se les daba dinero se apoderaban de los ganados y cosechas y perseguían y encarcelaban a los contrarios.—(U P.)

«La palabra del árbitro debe hacerse oir»

Dice editorialmente "La Prensa" de Buenos Aires, al considerar los aspectos actuales de la cuestión de Tacna y Arica

(Transmisión cablegráfica de Luis María Alvarez, especial para "La Nación")

BUENOS AIRES 20.—"La Prensa" publica hoy un editorial titulado "La palabra del árbitro en el pleito del Pacífico" que dice:

Han transcurridos dos meses desde que el Presidente de la Comisión Plebiscitaria actuaba en Tacna y Arica, y como representante del árbitro, declaró que el ambiente de la zona en litigio no era propicio para la realización de la votación ordenada por el laudo. Después de aquella declaración que con justo motivo causó tan intensa impresión en el Continente americano y de que los tres miembros que como delegados del árbitro y de los países litigantes formaban la Comisión, abandonaron las provincias del Pacífico, planteóse de nuevo el interrogante que hoy se mantiene en pie con la misma gravedad del primer día del proceso arbitral, en esta situación que no conviene prolongar ni a las dos naciones directamente interesadas en el pleito ni al juez ni a los demás países americanos que con tanto afán desearon la paz y que el arbitraje cerrara otro capítulo honroso de la historia diplomática de nuestro Continente.

Por ser una cuestión fundamental para el porvenir y la tranquilidad de dos países hermanos e incitados por el espíritu cordialmente americano que anima nuestra tribuna periodística, hemos seguido muy de cerca el pleito del Pacífico y volvemos una vez más la mirada hacia la vieja cuestión.

En verdad el pleito del Pacífico continúa siendo la mayor preocupación americana de la hora actual. Desbandada la Comisión Plebiscitaria se ahondó la divergencia, alejando la anhelada solución, a pesar de que en Chile algunos hombres de gobierno se manifestaron satisfechos de la continuación de la posesión y de que en el Perú otros hombres dirigentes expresaron su satisfacción porque la palabra del General Lassiter significaba la ratificación de las teorías o afirmaciones formuladas en distintas oportunidades por ese país. Así, en la inauguración del nuevo período legislativo, el Presidente del Senado peruano llegó a decir, al referirse a las incidencias arbitrales: "Ahora celebramos regocijados el triunfo alcanzado, que es el más grande que ha obtenido nuestra diplomacia y el que más ha conmovido las fibras del alma nacional.".

Por su parte, en ese mismo acto el Presidente del Perú, al leer el mensaje dirigido al Congreso, expresó un concepto análogo: "Porque, afirmó, los hechos han justificado la política de mi Gobierno. Hemos alcanzado un triunfo que equivale casi a la recuperación de las mismas provincias".

Ni la posesión en forma precaria que Chile tiene de las provincias en litigio ni la confirmación de que en Tacna y Arica no hay libre ambiente plebiscitario, pueden constituir triunfos en el verdadero sentido de la palabra, si a uno y otro hecho se les coloca al frente de la paz del Continente amenazada sin tregua por aquel conflicto y si se les coloca al frente del fracaso del arbitraje que puede sentar el peligroso precedente de producir el desprestigio sobre el mejor, más eficaz y más noble colaborador de la paz con que cuentan las naciones americanas.

Pero mientras en Chile se trata de contrarrestar el efecto producido por la declaración de Lassiter y en el Perú se opina en la forma que hemos subrayado, el ambiente internacional del Pacífico se mantiene en su más mortificante inquietud y se lanzan diariamente, sin mayor éxito en una y otra parte, fórmulas de arreglo que contemplan las aspiraciones de Bolivia de una salida al mar por Tacna y Arica o la revisión del Tratado de Octubre de 1904 por el cual ese país le cedió su litoral a Chile.

A través de las informaciones que reflejan la nerviosidad popular y oficial, pareciera advertirse que todos se olvidan de que está en pleno vigor un laudo que no se ha cumplido y, lo que es más extraño todavía, que nadie aparenta extrañarse por el silencio del árbitro. Sin embargo de que tal silencio es inexplicable, llama la atención de que se haya prolongado hasta hoy. El vocero del árbitro pronunció su juicio como miembro de la Comisión Plebiscitaria, es decir, como miembro de un organismo creado por el árbitro para el mejor cumplimiento de su propia sentencia. Al hacerlo señaló a una de las partes como no dispuesta para permitir la práctica del voto perfecto ordenado. Después de este pronunciamiento era y sigue siendo lógico esperar la palabra del Juez que no se desligó con el laudo del pleito, desde el momento de que él mismo se instituye parte principal para su cumplimiento.

¿El Juez ratifica o no la actitud de su representante? ¿Está de acuerdo con los fundamentos de la declaración de este funcionario? ¿Cree que disuelta la Comisión Plebiscitaria el arbitraje quedará definitivamente sin cumplirse? ¿Considera o no que la actitud de Chile es un alzamiento contra el fallo? Estos y otros puntos están supeditados a la esperada palabra del Juez, cuyo extrañable silencio se prolonga innecesariamente.

Si el árbitro creyó prudente producir con su silencio un compás de espera que facilitara un mejor encauzamiento de las gestiones, el compás ya ha corrido. No es posible pensar que el alto Juez norteamericano considere que su misión ha terminado y que desentendiéndose de sus funciones deje en el estado actual el enojoso asunto.

Cuando se sometió el pleito al arbitraje, el protocolo de Washington encauzó el pleito por un camino jurídico. Allí está esperando una nueva instancia. La palabra del árbitro debe hacerse oir.— (Alvarez).

CHINA

Chang y Wu se habrían apoderado de Kalgan

LONDRES, 20. — Informaciones procedentes de Pekin anuncian que las fuerzas aliadas tomaron a Kalgan.—(U. P.)

SUIZA

Venezuela participará en la reunión de signatarios del Protocolo de La Haya

GINEBRA, 20. — Venezuela ha aceptado participar en la Conferencia que el 1.o de Setiembre celebrarán los países firmantes del Protocolo de la Liga sobre Corte Internacional de Justicia, conferencia que tendrá por objeto discutir la aceptación de las reservas formuladas por los Estados Unidos al mencionado protocolo.

La adhesión de Venezuela constituye la primera aceptación de parte de un país latino americano para tomar parte en la citada Conferencia.—(U. P)

RUSIA

MOSCU, 20. — Llegaron a Leningrado los directores de la oficina ruso-alemana de turismo de Berlín, a fin de recibir a los turistas suramericanos que viajan a bordo del "Cap. Polonio".

Un buque especial de los soviets, que llevará a su bordo a las autoridades aduaneras, recibirá al "Cap. Polonio".—(U. P.)

Un triunfo diplomático del Soviet en el Báltico

RIGA, 20.—El Gobierno ha informado que el Soviet ha enviado una comunicación en la que manifiesta estar listo para negociar directamente un pacto de garantía ruso-letón, sin que sea necesaria la formación de una comisión preparatoria de los países del Báltico.

Esto se interpreta como una victoria diplomática de los soviets sobre Polonia, país que, según se dice, hasta aquí ha hecho presión sobre los países del Báltico para que insistan en una acción conjunta.—(U. P.)

HUNGRIA

El día de San Estéfano

BUDAPEST, 20. — Más de 100 accidentes personales ocurrieron durante la celebración del día de San Estéfano hoy Viernes.

150,000 peregrinos de toda Hungría llenaron la ciudad y atestaron las calles de la población cuando la mano derecha de Esteban, primer rey de Hungría y su Patrono, fué llevada a través de las calles.

Más tarde tuvo lugar una gigantesca reunión de protesta contra el anticlericalismo de México, siendo ofrecida la misa en favor de los católicos mexicanos.—(U. P.).

VON LUTHER EN COLOMBIA

Ha sido objeto de cariñosas manifestaciones.— Recorrerá todos los países de América del Sur, con excepción del Paraguay y Ecuador.

BOGOTA, 20. — En una entrevista exclusiva concedida a la United Press, Von Luther declaró que su visita carece de carácter oficial y que recorrerá toda Sur América con escepción de Paraguay y Ecuador por las dificultades del itinerario. El orden de los países por visitar será el siguiente: Perú, Chile, Bolivia, Argentina, Uruguay y Brasil.

Von Luther se ha manifestado muy interesado en la pre-historia indígena especialmente la incaica prometiéndose estudiarla.

Se mostró admirado de las riquezas no explotadas en Colombia elogiando el futuro del país con el adelanto en las comunicaciones aéreas conseguidas mediante los servicios de la compañía Colombo-Alemana que le permitió venir de Sabanilla en 8 horas.

Preguntado acerca del asunto de la bandera alemana, se negó a responder.—(U. P.)

BOGOTA, 20. — Esta noche se efectúa el baile en honor de Luther en el Club Alemán.—(U. P.)

BOGOTA, 20. — Después de visitar a Venezuela volando 1,000 kilómetros desde Sabanilla, Girardot llegó a la 1 de la tarde.

Luther fué recibido en la estación por el Presidente, funcionarios representativos del Gobierno, el Ministerio de Relaciones Exteriores y la Colonia Alemana.

A las 3 de la tarde, Von Luther fué recibido por el Presidente Abadía en el Palacio Presidencial. —(U. P.).

BOGOTA, 20.—El ex-Canciller alemán von Luther ha declarado en forma exclusiva a la United Press, que visitará toda la América del Sur, con excepción del Ecuador y Paraguay, para regresar a Alemania en el mes de Setiembre.

El ex-Ministro ha admirado las posibilidades del futuro de la América del Sur con respecto a su situación en el Continente.

Al ser interrogado sobre la cuestión suscitada en su patria por la adopción de la bandera, rehusó contestar.—(U. P.)

BULGARIA

La respuesta sobre las actividades de los comitadjis será entregada hoy

BUCAREST, 20. — Se anuncia que la respuesta de Bulgaria a las protestas colectivas de las naciones balcánicas sobre las actividades de los comitadjis macedónicos, será entregada mañana. —

Sureslavia concentraría tropas en la frontera

SOFIA, 20.— Se anuncia que Yugoslavia está concentrando tropas en la frontera en el distrito de Strunitza.—(U. P.)

En Valparaíso

Negocio de artículos confeccionados, establecido varios años, muy acreditado, situación inmejorable, calle Condell cerca Plaza Victoria, se vende o se aceptaría socio para entregárselo a su cargo.

DIRIGIRSE: SANTIAGO, CASILLA 208

21—A

"Copper Queen"

La correa de calidad sobresaliente, que todo industrial debe preferir, durable y resistente al más duro trabajo bajo cualquiera condición. No admite correas competidoras.

En dimensiones de 1" a 18".

Ofrecemos a precios fuera de competencia.

DEPARTAMENTO DE MERCADERIAS GENERALES

MORRISON & Co.

SANTIAGO

TURKISH CIGARETTES
BRIDGE
Bridge
Lo mejor en su Precio 0.60

GRAN BRETAÑA

El conflicto minero permanece en "impasse"

LONDRES, 20. — El Directorio de la Federación de Mineros celebró una conferencia de dos horas, ocupándose del impasse producido en la conferencia de ayer con los propietarios de las minas de carbón.

El secretario de la Federación, Mr. A. J. Cook, que se había "decidido informar al Gobierno de lo ocurrido mediante el envío de un informe minucioso sobre la conferencia de ayer".

En vista de la situación producida, el Premier Baldwin vacila en tomar sus vacaciones de fin de semana en Aix-les-Bains; el Ministro del Trabajo, Sir Arthur Steel-Maitland, permanece en su Ministerio, listo para hacer frente a cualquiera emergencia.

El Comité del Carbón del Gabinete sesionó esta mañana para ocuparse del estado del conflicto.

Centenares de mineros de los piques de Notts, Derbyshire, firman su aceptación de la jornada de 7 y media horas con el mismo salario actual fijado para la jornada de 7 horas. Parece que se extiende el alejamiento de los mineros del seno de la Federación.

LONDRES, 20. — Mr. Baldwin proyecta suspender sus vacaciones de fin de semana, en vista de la decisión de los mineros de enviar al Gobierno un informe minucioso sobre la conferencia de ayer con los propietarios de las minas. — (U. P.)

LONDRES 20. — Los diarios están cubiertos de informaciones en el sentido de que los mineros vuelven a sus trabajos y de relatos contradictorios sobre las privaciones que sufren los mineros.

La Federación de Mineros y el Congreso de Trade unions han lanzado un manifiesto conjunto en el que piden ayuda y en el que también declaran que los propietarios de minas tratan de imponer salarios imposibles, en realidad brutales.

En el documento citado se expresa que las mujeres y niños sufren a causa de la situación.

Los diarios hacen notar que el Príncipe de Gáles, que ha contribuído con su óbolo para el fondo de socorro, ha dicho que la huelga no se soluciona por medio de tales sufrimientos.—(U. P.)

MARRUECOS

Información oficial española

MADRID, 20. — Una información oficial de Marruecos anuncia que en la región oriental, el Coronel Pozas ocupó la cabila Xetama.

En la región occidental, las fuerzas de intervención en Tetuán hicieron el reconocimiento de varias cabilas desarmándolas en el sector de Xauen. — (U. P.).

Continúa el movimiento de sumisión

TETUAN, 20. — Se sabe que las cabilas de Sumata y Benieros se muestran propicias a rendirse. Continúa la recogida de fusiles y ametralladoras.—(U. P.)

ALEMANIA

Las dificultades mineras del Rhur

BERLIN, 20.—Informaciones procedentes de Essen anuncian que las negociaciones entre dueños de minas y mineros del distrito del Ruhr han fracasado.

Los mineros pidieron un aumento de 80 pfennings por cada jornada.

Los propietarios declararon que las minas aún no producen utilidades y que se hace necesaria la reducción de salarios en las minas más pobres.

Las partes se someterán al arbitraje en la próxima semana.—(U. P.)

El desrielamiento del expreso de Berlín

BERLIN, 20. — Oficialmente se sabe que el número de muertos en el descarrilamiento del expreso Berlín - Colonia llegó a 21 y el de heridos a 3.

La administración de los ferrocarriles declara que fueron sacados los pernos en cierta extensión de la vía durante los 15 minutos que mediaron entre el paso del expreso Berlín - Amsterdam y el del expreso Berlín - Colonia. — (U. P.)

BERLIN, 20. — El Nuncio Pontificio, el Canciller Marx, el ex-Rey de Sajonia, numerosos obispos y otras personalidades asistirán a la apertura de la 65.a sesión de la convención Católica Alemana que se reunirá mañana en Breslau.—(U. P.)

Herr Stresemann regresa a Berlín

BERLIN, 20. — Ha regresado de Heidelberg el Ministro de Relaciones Exteriores señor Stresemann.

El Gabinete sesionará para discutir la invitación de la Liga de las Naciones para asistir a la reunión de la comisión investigadora de la Liga que se ocupa de la cuestión de la reorganización del Consejo.

Se tiene entendido que el Gobierno aceptaría la invitación; no obstante, se cree que indicará que la aceptación no deberá ser interpretada en el sentido de que Alemania ingresará a la Liga. —

El marco no tendrá un valor fijo

BERLIN, 20. — El Reichsbank decidió abolir la cotización ficticia actualmente en uso, es decir: 1 dólar igual a 4.20 marcos.

Con esta disposición el marco queda sujeto a las vicisitudes de mercado monetario.

Los financieros no esperan que con esta disposición el valor del marco sea influenciado, pues declaran que el marco intrínsecamente es una moneda estable y no necesita de un apoyo artificial.—(U. P.)

HOLANDA

EL EX-KAISER NO HA ABANDONADO SU RESIDENCIA

BERLIN, 20. — Haciendo referencia a los rumores que circularon respecto a que el ex-Kaiser había salido de su residencia en Holanda, el corresponsal especial del "Berliner Zeitung am Mitag" en Doorn, anuncia que "vió al ex-Kaiser en circunstancias que hacía un paseo, ayer mismo, y que la discusión sostenida con él Ministro del Interior ocurrió hace tres días, durante un paseo que hizo el ex-soberano; por lo tanto las informaciones que han circulado son infundadas."

Agrega el diario citado que nada le prohibe al ex-Kaiser de abandonar Doorn, pues "no está vigilado como Napoleón en Santa Elena y los holandeses no tienen la obligación de entorpecer su salid adel país."

Más adelante recuerda el diario el viaje efectuado por el ex-soberano al Monte Ferland, donde fué en automóvil, punto que se encuentra ubicado cerca de la frontera alemana, desde el cual es posible pasear la vista sobre tierras alemanas. En aquella ocasión un gran número de patriotas se precipitaron a través de la línea fronteriza ovacionando al ex-Kaiser.

Sostiene la publicación que se hacen proyectos para repetir este viaje muy pronto, y concluye diciendo: "El ex-Kaiser sólo ha comprometido su palabra personal de no abandonar Holanda; si la rompe, es algo que sólo le concierne a él, los holandeses se limitarían a prohibir su entrada de nuevo a los territorios del país." —(U. P.).

ITALIA

El premier rumano llegó a Acqui

ROMA, 20. — Llegó al balneario de Acqui el premier de Rumania, general Averescu, a fin de usar las aguas medicinales del balneario.

El general Averescu llegará a Roma a mediados del mes próximo para conferenciar con el señor Mussolini.—(U. P.)

Felicitaciones a Duggan y Olivero

ROMA, 20. — El general Piccio, jefe del Estado Mayor de la Fuerza Aérea, ha enviado un mensaje a los aviadores argentinos Duggan y Olivero y al mecánico Campanelli, felicitándolos a nombre del personal italiano de aeronáutica por el éxito del raid Nueva York-Buenos Aires.—(U. P.)

GRECIA

El Gobierno invita a Rumania a celebrar un pacto de seguridad

BUCAREST, 20.—El Gobierno griego ha invitado al de Rumania a celebrar un pacto de seguridad, respecto del cual se iniciaron hoy las negociaciones entre el Ministr de Grecia en Rumania señor Kollas y el Ministro de Relaciones Exteriores rumano, señor Metilernu y simultáneamente en Atenas entre el jefe del Gobierno griego, general Pangalos y el Ministro de Rumania en esa capital.—(U. P.)

El señor Metuxas fué arrestado

ATENAS, 20. — El señor Metaxas, jefe de los ex-realistas antivenizelistas fué arrestado como uno de los instigadores de las dos últimas tentativas revolucionarias. —(U. P.)

PARIENTES DEL EX-SHAH DE PERSIA ORGANIZAN UN MOVIMIENTO REVOLUCIONARIO

CONTRA RIZA KHAN

ALLAHABAD, 20.—El Shah Piza Khan envía apresuradamente tropas al sur de Persia a fin de sofocar una revuelta promovida por los partidarios de Mahomed, de Beluchistan, usurpador de Bampur, quien se ha apoderado de la ciudad de Kwash, cerca del lago Gabai y se prepara para atacar a Duzdab, situada a 20 millas al sur de Rabat, cerca de la frontera del Beluchistan.

El Gobierno de la India por precaución ha enviado ya a la frontera 4 aeroplanos de la real fuerza aérea, uno de los cuales quedó destruído, muriendo el oficial observador y quedando gravemente herido el comandante de la flotilla que lo piloteaba.

ALLAHABAD, 20.—Se anuncia que el Príncipe Salar-ed-Dowleh, tío del ex-Shah, organiza una revolución en contra del actual Shah, Riza Khan.

Se anuncia también que el Príncipe es apoyado por una poderosa tribu nómade y que se ha apoderado de Sardasht.

La revuelta encabezada por Dost Mahomed se cree que fué inspirada por la creencia de que Salar-ned-Dowley ya había derrocado a Riza Khan.

El Shah ha enviado tropas con el objeto de sofocar la revuelta que se ha producido y se cree que las tropas citadas han rechazado a los partidarios de Dost Mahomed que se han refugiado en Bampuh.—(U. P.)

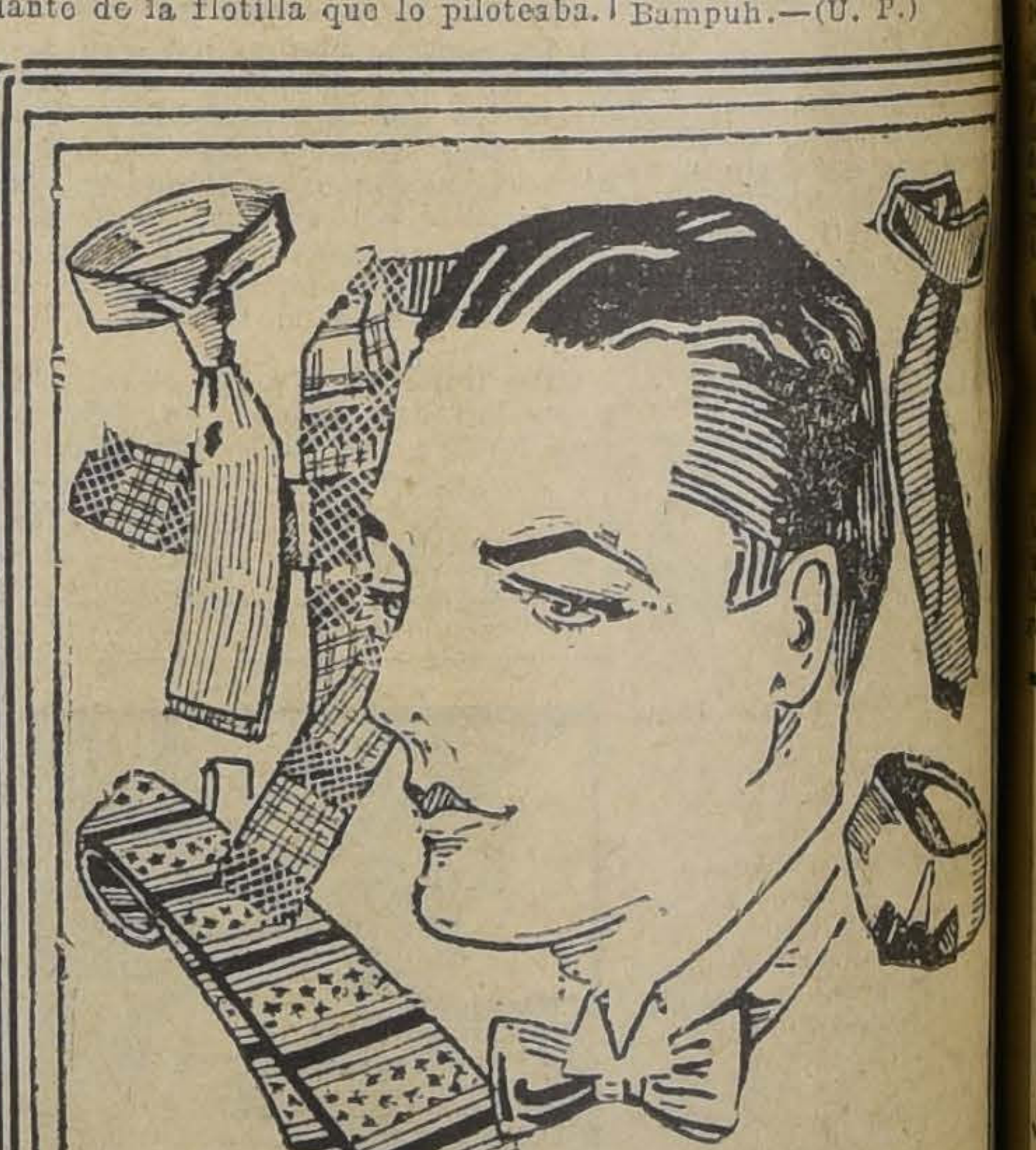

Gran Realización en Corbatas

CORBATAS de fantasía, Nelson, hoy. . . . . $ 1
CORBATAS Nelson de seda, saldos, hoy. . . . $ 4
CORBATAS de seda, fantasía, hoy. . . . . . $ 6
CORBATAS de seda natural, hoy. . . . . . . $ 9
CORBATAS de seda muy fina, hoy. . . . . . $ 12.0
CORBATAS de seda finísima, hoy. . . . . . $ 15.0

La Reina de las Medias

ESTADO 27

AHUMADA 360

Realizamos también todas las existencias en Medias, Calcetines y Pañuelos a precios fuera de competencia.
Pedidos de provincias se mandan a vuelta de correo.

INFORMACIONES CABLEGRAFICAS DEL EXTERIOR

DE NUESTROS CORRESPONSALES ESPECIALES, VIA EASTERN Y ALL AMERICA CABLES INC. DE "THE UNITED PRESS". — LOS O RIGINALES DE TODOS LOS CABLEGRAMAS QUE SE INSERTAN EN EST A SECCION, ESTAN A DISPOSICION DEL PUBLICO EN ESTA IMPRENTA

BELGICA

Se desmienten oficialmente los rumores de negociaciones de restitución de Eupen y Malmedy

BRUSELAS, 20. — Entrevistado por el corresponsal de la United Press el premier M. Jaspar, sobre las negociaciones de restitución a Alemania de las regiones de Eupen y Malmedy, dijo que jamás se habían realizado negociaciones en tal sentido y que tampoco se realizarán nunca. — (U. P.)

BRASIL

Ayuda a la industria y el comercio

BUENOS AIRES, 20. — Informaciones de Sao Paulo hacen saber que el Gobierno del Estado ha depositado fuertes sumas en los principales Bancos para aliviar la crisis de crédito que está causando grandes perjuicios a la industrias y comercio. Se estima que la medida tendrá efectos beneficiosos.—(U. P.)

Un proyecto de ley contra la venta de tóxicos

RIO DE JANEIRO, 20.—La policía en colaboración con prestigiosos médicos y magistrados, elabora un proyecto de ley muy severa contra la venta y uso de tóxicos.—(U. P.)

El Episcopado mexicano acepta las insinuaciones del Presidente Calles

En consecuencia recurrirá al Congreso para obtener una modificación constitucional y a los Tribunales para la reforma del Código Penal.— La Federación Obrera y los Sindicatos acordaron combatir el boycott y oponerse a las actividades de la Liga de Defensa Católica.— Se han practicado nuevas detenciones con motivo del reciente complot revolucionario descubierto

La comisión episcopal acepta las insinuaciones del Presidente Calles

MEXICO, 20. — En una reunión celebrada en la mañana por el arzobispo señor Mora y los obispos, entre los que se encontraban incluídos los que forman la Comisión Episcopal, acordaron aceptar las proposiciones formuladas por el Presidente Calles, según las cuales debe buscarse la modificación de las leyes religiosas y las reformas del Código Penal recurriendo tanto a las Cortes de Justicia como al Congreso; a las primeras, para que se pronuncien sobre la inhibición del decreto del Gobierno de fecha 2 de Julio y al segundo para que enmiende la Constitución.

El obispo monseñor Díaz declaró que indudablemente el boy-cott no continuaría, desde el momento en que se llegara a un acuerdo que permitiera a los sacerdotes volver a los templos y al Episcopado hacer uso de los medios legales para obtener la enmienda de la Constitución.

Agregó el obispo que la situación mejora debido a las esperanzas surgidas en ambos partidos para llegar a encontrar una senda común que conduzca al acuerdo.—(U. P.)

Incidente en la iglesia parroquial de Villa Cecilia

TAMPICO, 20. — El procurador federal, señor Ortega, ha enviado una carta a los agentes judiciales de todo el país, haciendo notar que es ilegal la clausura de las iglesias, pues el Derecho Público contempla sólo el cierre de los edificios anexos a ellas. — (U. P.)

TAMPICO, 20. — El alcalde de Tampico, señor Manuel Rendón, a la cabeza de 10 hombres de policía armados de pistolas, expulsó a los feligreses de la iglesia parroquial de Villa Cecilia, a raíz de una disputa suscitada allí respecto de los cuidadores de la iglesia.

Los gendarmes llegaron a tiempo para impedir un serio disturbio.—(U. P.)

El obispo Díaz confía en un acuerdo

MEXICO, 20. — El obispo Díaz ha declarado que cree que de ahora en adelante el Presidente concederá "los derechos constitucionales que hasta ahora nos ha negado". Hoy iniciará el obispo el estudio de las declaraciones del general Calles, esperando que pueda resultar un plan, según el cual la Iglesia reanude sus actividades. —(U. P.)

La respuesta del Episcopado

MEXICO, 20. — En la respuesta del Episcopado se admite la justicia de la explicación dada por el Presidente Calles acerca de la conducta de Obregón cuando ejerció el cargo de Primer Mandatario de la nación, pero se declara que Obregón no llevó las cosas hasta el extremo que se hace hoy día, pues es imperativo para el orden político tomar en cuenta la actitud del pueblo frente a las leyes religiosas.

En la nota se señala el hecho de que el Episcopado desea una separación aún más avanzada entre la Iglesia y el Estado que la mencionada por el Presidente, expresando que una Iglesia que ha formado parte de la vida nacional durante más de 400 años no puede ser descartada tan fácilmente. —(U. P.)

MEXICO, 20. — El episcopado al dar respuesta a las declaraciones del Presidente señor Calles formuladas con relación a la petición hecha para que se suspendan los efectos de las leyes religiosas, manifiesta su satisfacción por el espíritu de conciliación que encierran esas palabras, pero hace notar que cualquiera que puedan ser las convicciones personales del Presidente o de los que redactaron la Constitución de 1917, es imposible imponerlas al pueblo, escepto por medio de una propaganda pacífica que hagan de tales leyes la expresión de las tendencias populares.—(U. P.)

El plan revolucionario

SAN DIEGO, 20. — Mr. Lutnien Wheeler, jefe del Departamento de Justicia, que interrogó al revolucionario mexicano señor De la Huerta, ha delineado el plan revolucionario sustentado por éste, en la siguiente forma:

Once generales mexicanos que estuvieron en relación con Pancho Villa, De la Huerta, el ex-Presidente Huerta y Díaz, se reunían diariamente por espacio de varios meses. Estos generales estaban encargados del reclutamiento de nucleos en el Ejército; poseían dos automóviles blindados y habían comprado municiones por valor de 100,000 dólares. Contaban con la cooperación de uno de los generales, miembro de la Cámara de Diputados, que controlaba la situación en el Estado de Tabasco y también tenía a su cargo el reclutamiento en la frontera Sur.

La Federación Obrera y los Sindicatos combatirán el boycott

MEXICO, 20. — La Federación Obrera y los Sindicatos sesionaron secretamente y aprobaron por voto el establecimiento de oficinas para combatir el boycott y las otras actividades de la Liga de Defensa Religiosa, notificando de esta resolución a las autoridades. —(U. P.).

Los presuntos conspiradores detenidos

HAN SIDO LLEVADOS A LA PRISION MILITAR DE SANTIAGO

MEXICO, 20. — Los hombres acusados de tener participación en la reciente conspiración contra el Gobierno han sido llevados a la prisión militar local de Santiago. Las mujeres detenidas permanecen en las oficinas de policía. — (U. P.)

De la Huerta niega haber tenido participación en el movimiento

LOS ANGELES, 20.—Los investigadores federales interrogaron al ex-Presidente de México, señor De la Huerta, quien negó que hubiera prestado ayuda al general Estrada en sus supuestos planes para una nueva revolución en México.

Interrogado a este respecto el señor De la Huerta por el corresponsal de la United Press, declaró:

"No he tenido nada que hacer con el asunto. Además, no contribuí a esos planes con 100.000 dólares como se ha afirmado".— (U. P.)

Nuevas detenciones

SAN DIEGO, 20. — Santiago López y Manuel Comadurán han sido internados en la cárcel del condado por sostenerse que son los jefes de un complot abortado para incitar a amotinarse a los 100 detenidos con motivo del fracasado intento revolucionario del general Estrada.—(U. P.)

MEXICO, 20.—La policía arrestó a tres hombres, a quienes se culpa de participar en el tiroteo de hoy. Además se busca a otros por medio de las fuerzas militares. — (U. P.).

EL SENADO BOLIVIANO ESTIMA QUE LAS DECLARACIONES DEL SEÑOR GUZMAN REFLEJAN EL SENTIMIENTO NACIONAL

Comentarios de la prensa limeña sobre el incidente diplomático chileno-boliviano

LA PAZ, 20.—El Senado, en su sesión de ayer, después de un amplio debate, aprobó el siguiente voto sobre la cuestión internacional referente a las declaraciones del señor Guzmán:

"El Senado Nacional, habiendo examinado, con ocasión del incidente diplomático promovido por la Cancillería de Chile, los conceptos que el Presidente del Senado, señor Felipe Guzmán, expresó en su discurso, contestando el mensaje del Presidente de la República en el acto de instalación de la Legislatura, sobre el problema internacional del Pacífico, en defensa de la soberanía marítima de Bolivia, estima declarar que ellos traducen fielmente el sentimiento nacional y los derechos que invariablemente se han sostenido y proclamado en actos populares y votos parlamentarios reiterados".

El senador Guzmán excusó su voto y explicó su actitud en el discurso pronunciado en la instalación del Congreso, manifestando que no retiraba ni una sola palabra de las que había expresado, porque eran fruto de su arraigada convicción y expresaban el unánime sentimiento nacional.—(U. P.)

LA PAZ, 20.—El Centro de Acción Republicana aprobó el siguiente voto:

"El Centro de Acción Republicana resuelve dar un voto de adhesión y aplauso a la Cámara de Diputados por la resolución aprobada unánimemente, y al Supremo Gobierno por la respuesta de la Cancillería, que interpretan el sentimiento cívico boliviano."—(U. P.)

BUENOS AIRES 21.— Informan de Lima que los diarios locales, refiriéndose a la incidencia diplomática entre Chile y Bolivia, reconocen amplio derecho a este último país para proclamar la tesis revisionista.

Los mismos diarios agregan que la respuesta del senador Guzmán al mensaje del Presidente Siles en la sesión inaugural del Congreso contiene juicios rotundos en contra de la Cancillería chilena y que dicho funcionario aprovechó la oportunidad para decir que el Perú no se niega a prestar su apoyo moral a su aliado del 79 ni se resiste a marchar al lado de Bolivia en materia internacional. Por el contrario, quiere coordinar sus esfuerzos diplomáticos con Bolivia a fin de que ambos países presenten un frente único contra el imperialismo que sustenta el Gobierno de la Moneda en el Pacífico.—(Alvarez).

FRANCIA

EL GABINETE TOMA ENERGICAS MEDIDAS PARA ABARATAR EL COSTO DE LA VIDA

PARIS, 20. — El Consejo de Gabinete aprobó enérgicas medidas para reducir el costo de la vida. Estas medidas están destinadas a hacer disminuir el consumo de los artículos alimenticios y a regular los precios.

Las comidas en los restaurants serán limitadas y se servirá un solo plato de carne; se aumenta el consumo de pan añejo y se recomienda a los comerciantes al por mayor tener presente que deben colocar en pizarras los precios de los artículos que expenden.

Un comité determinará los precios de costo de los artículos de primera necesidad y fijará el promedio de los precios de venta.

Los infractores a estas disposiciones quedan sujetos a severas penas.

El Gobierno tomará a su cargo la organización de restaurants populares. Los comerciantes al por mayor de los mercados centrales deberán anunciar en pizarras todas las mañanas las cantidades de mantequilla, huevos y aves recibidas.—(U. P.)

Briand conferenció largamente con Quiñones de León sobre Tánger

PARIS, 20. — Briand sostuvo una larga conferencia con el Embajador de España, en esta capital, señor Quiñones de León, sobre Tánger. El Embajador le aseguró que Primo de Rivera no tenía la intención de actuar independientemente, sino que, por el contrario, quería obrar cooperando con París y Londres.

Manifestó que "lejos de hacer una simple anexión en Tánger, España, solamente pedía la predominación en la administración dentro de los territorios de Tánger.

Insistió en que España no deseaba la anexión del terirtoria del Sultán de Marruecos o poner en discusión su soberanía sobre esos territorios. — (U. P.).

ESPAÑA

"La Nación" comenta las declaraciones de Primo de Rivera referentes a Tánger

MADRID, 20. — Comentando "La Nación" las declaraciones del Marqués de Estella referente a la cuestión de Tánger dice: "Las cosas de Marruecos son de gran variedad, los mismos periódicos que antes cobtieron la preponderancia de España en Marruecos reconocen ahora la justicia de la demanda, aconsejando que se le estudie con cariño y benevolencia".

En cuanto a las insidias relativas al Tratado Italo-Español, el Marqués de Estella es incapaz de cubileteos diplomáticos; las informaciones italianas afirman que el Tratado en nada se refiere a la cuestión de Tánger.

Al llevar el asunto de Tánger al terreno, se considera que el Marqués de Estella ha prestado un enorme servicio a España, servicio que es de gran trascendencia, igual o superior a cuanto se ha hecho en Marruecos.—(U .P.)

El Gobierno explica la participación de España en los sucesos de Tánger

MADRID, 20ñ. — El Gobierno español, refiriéndose a la agitación en Tánger, y a fin de evitar interpretaciones distintas de la realidad, asegura que España no ha favorecido la agitación y agrega que el cónsul en Tánger ha cooperado influyendo ante los [illegible] afectos a España.

Dice el Gobierno que la agitación ha sido promovido por la clase obrera mora, contrariada por la situación económica derivada del escaso valor del franco y alentada con el éxito de la manifestación que celebró la semana anterior, logrando aplazar la aplicación de la ley de Prensa.

Agrega el Gobierno español que ningún representante del país sería capaz de emplear medios de violencia. Aunque la continuación de las agitaciones demuestra la necesidad de someter a Tánger a un solo criterio, el Gobierno y la representación de España están dispuestos a contribuir a reprimir la agitación.—(U. P.)

Detenidos políticos puestos en libertad

MADRID, 20. — El Consejo Supremo de Guerra ha decretado se ponga en libertad a seis de las personas detenidas en Madrid a raíz del fracaso del complot. Hay siete detenidos por la misma causa en Valencia.

El Consejo deliberó extensamente sobre la causa de Garraf y aceptó como nuevo defensor del procesado al abogado Jesús Rodríguez, señalándole tres días para estudiar el sumario. Es probable que la visita de la causa se efectúe el Martes o el Miércoles.—(U. P.)

ARGENTINA

LA CAMARA CONCEDE DERECHOS CIVILES A LA MUJER

BUENOS AIRES, 20. — La Cámara de Diputados aprobó la ley que concede derechos civiles a la mujer.

La ley deberá ser considerada por el Senado, en donde se estima que tiene asegurada su aprobación.—(U. P.)

PANAMA

BALBOA, 20. — Anoche se inauguró la Academia Panameña de la Lengua, correspondiente de la Real Academia Española. Durante la ceremonia pronunciaron discursos el Presidente de la República, señor Chiari; el primer presidente de la Academia, señor Lewis, y otras personalidades. — (U. P.)

ACTIVIDADES DEPORTIVAS MUNDIALES

Las semi-finales por la Copa Davis

MONTREAL, 20.—En los encuentros de hoy por la Copa Davis de Tennis, en las seminales Harada y Taxara derrotaron fácilmente a París y Chacón por 6|4, 6|3, 6|2.—(U. P.)

Los encuentros de ayer en Nueva York

NUEVA YORK, 20. — En los encuentros boxeriles verificados esta noche, André Routis, de Francia, ganó la pelea a 10 rounds con Eddie Anderson, de Ebbettsfield.

Paul Berlenbach derrotó al francés Francisco Charles, campeón europeo de peso medio liviano, por un knock-out técnico en el primer round. — (U. P.).

Dondee derrotó a Fred Brettonnel

EBETSFIELD, 20. — Johnny Dundée derrotó a Fred Brettonel ganando la decisión del encuentro a 10 rounds. Dundée se fracturó la mano derecha en el segundo round y no pudo seguir empleándola, sin embargo, batalló con la izquierda hasta alcanzar la victoria. — (U. P.).

HOY SE REUNIRA NUEVAMENTE LA COMISION PREPARATORIA DE LA CONFERENCIA DE LA PRENSA

Decidirá respecto de los informes presentados por la Sub-Comisión de Redacción

GINEBRA, 20.— Las comisiones de redacción de la Comisión de Representantes de Agencias noticiosas para la prensa han elaborado los textos comunes de las resoluciones que contienen las estipulaciones sobre el derecho de propiedad de las noticias, sobre la inexclusividad de las noticias oficiales, abolición de la censura en tiempos de paz, igualdad de todas las Agencias de noticias con relación a la prioridad en la transmisión de los despachos, reducción de tarifas y mejoramiento de las comunicaciones de la prensa; estas resoluciones serán sometidas para su aprobación a la consideración de la Asamblea plenaria que celebrará la Comisión mañana.

Después de considerar estas resoluciones la Comisión pondrá fin a sus deliberaciones.—(U. P.)

GINEBRA, 20. — En la Comisión de la Prensa, después de la presentación de la moción de Mr. Roberts, delegado de la Associated Press, estableciendo derechos de propiedad sobre las noticias, el delegado de la United Press, Mr. Roy Howards, declaró que las agencias independientes reconocían y aceptaban este principio; pero insistían en que todas las noticias del Gobierno fueran de propiedad pública y que no podían llegar a ser de propiedad exclusiva de ninguna agencia oficial.

Mr. Howard fué calurosamente apoyado por todos los delegados de agencias independientes. — (U. P.)

PIERROT
REGIA PRESENTACION
SUPREMA CALIDAD
14 CIGARRILLOS 30 CTVS

INFORMACIONES COMERCIALES, POR CABLE

GANADO

CHICAGO, 20.—Hoy se cotizaron los siguientes precios de ganado en pie: Novillos, 10.70 centavos por libra; terneros de un año, 10.50 centavos oro por libra; terneras, 14.50 centavos oro por libra.—(U. P.)

La casa Blair tendría intenciones de ofrecer un nuevo empréstito chileno

NUEVA YORK, 20.— Se tiene entendido que la Casa Blair tiene el propósito de ofrecer un nuevo empréstito chileno por 10 millones de dólares, en breve. — (U. P.)

ANIMALES EN PIE

CHICAGO, 20.—Hoy se cotizaron los precios siguientes por animales en pie:

Novillos, 10.70 centavos oro por libra.

Terneros de un año, 10.50 centavos.

Terneras, 14.50 centavos. — (U. P.)

CAMBIO

NUEVA YORK, 20.— Hoy se cotizaron los siguientes cambios:

Argentina, 40.62 centavos oro por peso.

Chile, 12.20 centavos oro por peso.

Japón, 47.96 centavos oro por yen.

Perú, 3.86 dólares por libra peruana.

Brasil, 15.43 centavos oro por mil reis.

Suecia, 28.76 centavos oro por corona.

Noruega, 21.90 centavos oro por corona.

Dinamarca, 26.56 centavos oro por corona.

Austria, 14 1|8 centavos oro por corona.

Portugal, 5.20 centavos oro por escudo.—(U. P.)

NUEVA YORK, 20.— Hoy se cotizaron los siguientes cambios:

Inglaterra, 4.85 9|16 dólares por libra.

Francia, 2.85 centavos oro por franco.

Italia, 3.27 1|2 centavos oro por franco.

Bélgica, 2.76 centavos oro por franco.

Suiza, 19.31 centavos oro por franco.

Alemania, 23.81 centavos oro por marco oro.

España, 15.47 centavos oro por peseta.

Yugoslavia, 1.76 1|2 centavos oro por dinar.—(U. P.)

CHICAGO, 20.—Hoy se cotizaron los siguientes precios de granos por bushel:

Trigo: para entrega en Agosto, 1.38 3|8; para entrega en Octubre, 1.43 3|4.

Maíz: para entrega en Agosto, 0.73 3|8; para entrega en Octubre, 0.84 1|2.

Avena: para entrega en Agosto, 0.38 3|8; para entrega en Octubre, 0.43.—(U. P.)

NUEVA YORK, 20.— Hoy se cotizaron los siguientes cambios:

Argentina, 40.62 centavos oro por peso.

Chile, 12.20 centavos oro por peso.

Japón, 47.96 centavos oro por yen.

Perú, 3.86 centavos oro por libra peruana.

Brasil, 15.43 centavos oro por milreis.

Suecia, 26.76 centavos oro por corona.

Noruega, 21.90 centavos oro por corona.

Dinamarca, 26.56 centavos oro por corona.

Austria, 14 1|8 centavos oro por corona.

Portugal, 5.20 centavos oro por escudo.—(U. P.)

ACCIONES

NUEVA YORK, 20.—Hoy se cotizaron los títulos que se indican a los siguientes precios:

American Metal Company, no cambió.

American Smelting & Refining Company, 145 3|8.

American Woollen Company, 29 3|4.

Ferrocarril Atchison de Santa Fe, 147 1|4.

American Telegraph & Telephone Company, 145 1|4.

Anaconda Copper Company, 49 3|8.

Allis Chalmers Mfg Company, 88 1|4.

Bethlehem Steel, 47 3|8.

Chile Copper Company, 33 3|4.

Cerro de Pasco Copper Company, 70.

Continental Oil Company, 20 5|8.

Central Leather Company, 7 3|4.

Dupont de Nemours, 299 1|4.

Dodge Brothers, 29 7|8.

General Motors, 200 1|4.

Great Western Sugar, 95 3|4.

General Electric Company, 91.

Hudson Motors, 67 1|8.

International Cement Company, 53 1|2.

International Harvester Company, 131 1|4.

Kennecott Copper Company, 56 1|4.

Missouri Pacific Railway Company, 40 3|8.

National City Bank, no varió.

Standard Oild Company of N. J., 43 3|8.

Standard Oil of California, 60 3|4.

Southern Pacific Railroad Company, 107.

Studebaker Corporation, 55 1|8.

Union Pacific Railway, 157 3|4.

United States Rubber Companyl, 59 1|4.

General Asphalt Company, 80.

United States Steel Corp. 150.

International Railroad Car Company, no varió.—(U. P.)

¡La tos pasó!

Me alegro que la Guayacose me haya curado tan pronto. ¡Fué un buen consejo! En lo sucesivo seguiré tomando Guayacose para evitar nuevos resfriados.

La Guayacose en casos de tos, catarro bronquial, afecciones pulmonares y, en una palabra, en todas las afecciones de las vías respiratorias, no solamente ejerce una acción curativa, sino también preservadora. Por esto debería tomarse siempre a título de preventivo, especialmente en los días fríos y lluviosos que son los que a menudo acarrean los enfriamientos.

Guayacose

ENFERMEDADES DE LAS VIAS RESPIRATORIAS

Guayacose.—M. R. a base de solución de Sulfo guayacolato cálcico, en Somatose líquida aromatizada.

Sangre Rica = Robustez

Sangre rica, robustez: sangre débil o impura, debilidad. Esa es la inflexible regla de la naturaleza. La sangre "aguada" no puede producir fuerzas, pero si conduce al decaimiento primero; al agotamiento después.

Las personas anémicas, las niñas cloróticas, la gente pálida, proclaman a viva voz la falta de dos preciosos e indispensables elementos: en la sangre, hierro orgánico; y los nervios, glicerofosfatos. Ambos son imprescindibles para el organismo y ambos se hallan científicamente combinados en Hierro Nuxado, el poderoso reconstituyente que millares de personas emplean periódicamente para conservar su robustez. Con él se repara el desgaste, se purifica y enriquece la sangre, se nutren y fortifican los nervios y se revitaliza el organismo entero.

HIERRO NUXADO

No se demore; déle a su organismo esa ayuda que ha tiempo necesita. Hierro Nuxado es una fórmula científica de gran alcance para todas esas condiciones que provienen de tener la sangre débil o impura. Dos semanas de uso suelen convencer. Empiece hoy mismo.

BASE: Peptonato de hierro, licerofosfato de calcio, hipofosfato de calcio, nuez vómica, cáscara, carbonato de magnesia, genjifre y casia.

Gran Orquesta Sinfónica reforzada, para ejecutar completa la ópera de Mascagni.

CAVALLERIA RUSTICANA

MARTES 24
O'HIGGINS
CANTO

Cantada por los elementos de la Lírica Chilena.

También el MIERCOLES 25 en el SETIEMBRE y BRASIL.

CINCUENTA AÑOS hace que los médicos recetan la

Leche de Magnesia de PHILLIPS

para la flatulencia, el ardor en la boca del estómago, los eructos agrios, la biliosidad y el estreñimiento. Incomparable para los niños y las personas delicadas. Lo más efectivo para proteger los dientes contra la acidez de la saliva. No reciba substitutos. Pida siempre PHILLIPS.

Leche Magnesia, M. R. a base de Hidroxico d emagnesio.

¡¡NO DEJE PASAR!!

LA ULTIMA OPORTUNIDAD DE COMPRAR UN SOMBRERO "ROSENBLITT". ESTAMOS LIQUIDANDO

FABRICA NACIONAL DE GORRAS Y SOMBREROS

Delicias 2636, frente a Libertad

SUCURSALES: SOMBRERERIAS ROSENBLITT:

SAN DIEGO 1140
Pasado Avenida Matta

SAN DIEGO 2007
Al llegar a Franklin

DELICIAS 2818
Entre Bascuñán y San Alfonso

PUENTE 616
Casi esquina Santo Domingo

NAHUM ROSENBLITT.

VALPARAISO

CONSTRUCCION DE SUBMARINOS PARA EL PERU

Noticias llegadas a los círculos navales de este puerto, hacen saber que el Gobierno del Perú continúa el plan de mejoramiento de la Armada y ha ordenado la construcción de 4 submarinos más, a uno de los importantes astilleros de los Estados Unidos.

TRENES QUE COMBINARAN CON EL RAMAL A LOS ANDES

Desde el 1.o de Setiembre combinarán con el ramal a Los Andes los expresos de la mañana, sin excepción; los ordinarios, menos los días Miércoles; el equipajero, únicamente el Miércoles y el expreso de la tarde; el expreso de la noche, todos los días.

Desde la misma fecha no correrá el expreso de la tarde, los Domingos.

POR ORDEN DEL MINISTRO DEL INTERIOR SON DETENIDOS CINCO EMPLEADOS DEL TELEGRAFO

SE LES ACUSARIA DE HABER PROVOCADO LOS ACCIDENTES EN LA LINEA ENTRE SANTIAGO Y VALPARAISO DURANTE LA ULTIMA HUELGA

En la tarde de ayer, varios detectives de la Sección de Seguridad procedieron a detener a cinco empleados de la Oficina Central del Telégrafo de este puerto.

A pesar de la reserva guardada sobre el particular, tanto en la policía como en el Telégrafo, se logró saber que la policía cumplía órdenes terminantes del Ministro del Interior.

Llegados los detenidos a la Sección de Seguridad, quedaron allí estrictamente incomunicados, sin duda a la espera de órdenes que deben llegar desde Santiago.

Según pudimos informarnos, el Gobierno habría tomado esta resolución contra esos funcionarios, por hacerlos responsables de los accidentes ocurridos en las líneas telegráficas entre Santiago y Valparaíso durante la última huelga del personal de esta repartición pública.

Concurso para un puesto en la Armada

La Dirección General ha llamado a concurso a los empleados civiles de su dependencia, para ocupar el puesto de oficial 3.o de sus oficinas.

La supresión de Juzgados

En los círculos judiciales de este puerto hay mucho interés por conocer la resolución que tomará el Gobierno en su propósito de suprimir algunos de los Juzgados de Letras del departamento.

Esta decisión se hace tanto más necesaria, cuanto que el 4.o Juzgado del Crimen cumplirá en breve los cuatro meses de acefalía, término dentro del cual, según la ley orgánica de tribunales, deberá el Presidente de la República nombrar juez para el tribunal vacante.

El Ministro del Ecuador en Argentina

A bordo del vapor "Manuel Calvo", llegará hoy a este puerto el Ministro del Ecuador en Argentina Excmo. señor Larrea.

El Presidente de la Junta de Sanidad

Este funcionario se dirigió ayer a Santiago, para conferenciar con el Director General de Sanidad, sobre la organización de nuevos servicios sanitarios en Valparaíso.

Un viaje de la "Baquedano" a España

Se nos ha informado que en el estudio del presupuesto naval, que hace la Dirección General, se consulta un viaje de instrucción de guardiamarinas, a España a bordo de la "Baquedano".

Un contrabando

El resguardo marítimo sorprendió en la madrugada de ayer, un contrabando de medias de seda, que trataban de introducir algunos fleteros.

NUEVOS OFICIALES DE LA MARINA MERCANTE. — La comisión examinadora de oficiales de la Marina Mercante, aprobó ayer en un examen para piloto 3.o a don Juan Muñoz.

Los presupuestos de la Armada

En pocos días más, la Dirección General enviará al Gobierno el proyecto de Presupuestos navales para el año próximo, que tiene en estudio.

SANTIAGO

Hace falta un inspector de mataderos

(De nuestro corresponsal, por telégrafo)

SAN JOSE DE MAIPO 20.—Numerosos abasteros de la comuna no pagan sus derechos de abastos a la Municipalidad, dejando a la Corporación sin percibir una importante suma mensual.

Esta anormalidad se debe a la falta de un inspector de Mataderos. —**Barahona.**

COQUIMBO

Falleció un prestigioso comerciante

(De nuestro corresponsal, por telégrafo)

LA SERENA, 20.—Hoy falleció en Coquimbo el prestigioso comerciante señor Luis Alberto Caster, que tuvo gran figuración social y política.—**Rodríguez.**

BOY-SCOUTS

BRIGADA ALCIBIADES VICENCIO

Cítase a los scouts de la Brigada para hoy, a las 6.30 P. M., continuando con la instrucción para la revista de inspección que se realizará el 29 del presente.

El Domingo próximo, a las 9 A. M., se dará comienzo a la revista preparatoria, a la cual deberán concurrir la totalidad de los scouts.

Los scouts que no justifiquen debidamente su inasistencia a esta reunión, quedarán de hecho eliminados de la Brigada.

Tenida: de uniforme, báculo y piola.

Se les necesita en esta Comandancia a los siguientes scouts: Decuriones Hernán Escobar, Carlos Matthews y Augusto Imbert; scouts Manuel Román y Carlos Ruz.

DE NUESTROS CORRESPONSALES

ANTOFAGASTA

HOY JUEGA EL REAL DEPORTIVO ESPAÑOL CON UN COMBINADO DE ANTOFAGASTA

LOS QUE DEFENDERAN LOS COLORES LOCALES.—EL COMERCIO IBERICO CERRARA SUS PUERTAS.—ENORME ENTUSIASMO EXISTE EN ESTE PUERTO

(De nuestro corresponsal, por telégrafo)

ANTOFAGASTA, 20.—A las dos y media de la tarde de hoy Sábado, en la cancha del Sporting Club, se medirán el Real Deportivo Español con un combinado local compuesto por jugadores de este puerto y de la pampa.

El anuncio de esta partida ha despertado un enorme interés habiéndose avisado ya que el comercio español cerrará sus puertas.

A pesar que se reconoce la superioridad del equipo español, se calcula que la asistencia no bajará de seis mil personas.

El equipo local se presentará en la siguiente forma: Cortés; Torres y Saavedra: Cerda, Zamorano y Cuadra; Gutiérrez, Rendich, Brizuela, Tapia y Araya.

Los españoles presentarán el mismo cuadro que actuó la última vez en Valparaíso. Arbitrará don Eduardo Medina.—**Barrios.**

CHILOE

¿SE SUPRIMIRAN TODOS LOS SERVICIOS EN ANCUD?

(De nuestro Corresponsal, por Telégrafo)

ANCUD, 20.—La única lancha a vapor con que contaba la Aduana de este puerto, será llevada a Valdivia, perjudicando enormemente el servicio de la bahía, pues la lancha de la Gobernación Marítima está en pésimo estado y será también trasladada a otro puerto.

Estas supresiones paulatinas que vienen experimentando los servicios públicos de este puerto y del resto de la provincia producen un general descontento.—**Letelier.**

El equipo interzona Norte partió hoy al Sur

(De nuestro corresponsal, por telégrafo)

LA SERENA, 20.—Por el Longitudinal partió hoy a Santiago el equipo Interzona Norte que jugará mañana con el cuadro Zona Sur.

Van los siguientes jugadores: Cárcamo, Balvarán, Lewelin, Peña, López, H. Díaz, Mena R. Díaz, Olivares, Araos y Alvarado. Como reserva va Araya.—**Rodríguez.**

El regreso del Obispo Caro

LA SERENA, 20.—Por el vapor "Palena" regresará al Sur el Obispo Caro.—**Rodríguez.**

En el arreglo de los caminos se da ocupación a los cesantes

LA SERENA, 20.—Se han iniciado los arreglos de los caminos de la provincia. En estas faenas se dará ocupación a numerosos obreros cesantes.—**Rodríguez.**

CIGARRILLOS MONTERREY

1.60

PRIMERA SELECCION HABANA

ATACAMA

Continúan los atrasos del longitudinal

(De nuestro corresponsal, por telégrafo)

COPIAPO, 20.—El tren longitudinal, que debió llegar a esta ciudad a medio día, arribó a las 8 de la noche. Este tren no observa jamás la hora de itinerario.—**Villagrán.**

No se ha ordenado el pago de los empleados públicos

(De nuestro corresponsal, por telégrafo)

COPIAPO, 20.—Los empleados públicos continúan impagos. En la tesorería fiscal se ha informado que no tiene ni aviso de la fecha en que le serán remitidos los fondos necesarios.—**Villagrán.**

(De nuestro corresponsal, por telégrafo)

COPIAPO 20.—Desde hace varios días se encuentra postrado en cama el señor Ladislao Agullo. — **Villagrán.**

EDUCACION

Congreso Pedagógico Nacional

LAS NUEVAS ADHESIONES

De las instituciones obreras se han recibido las adhesiones de la Federación Obrera de Chile y del Congreso Social Obrero que nombró como delegado a la señora Eduvijis Villar de Castro y a los señores Hernán Román y Francisco Godoy.

El Centro de Derecho envió a los estudiantes Ricardo Lederman, Daniel Amenábar, Justiniano Sotomayor y Antonio Coloma; el Centro de Arquitectura a su presidente, señor Luis Harding y a los señores Aquiles Riveros y Alberto Barrera. Con los delegados del Centro de Educación Física que debía elegirlos hoy, se ha enterado la lista de la Escuela Universitaria así como se han ya recibido todas las adhesiones de las instituciones de obreros y empleados y de la mayor parte de las sociedades de profesores.

LA REVISTA ULTERIUS

Esta revista órgano oficial del Congreso Pedagógico Nacional se pondrá en venta el próximo Jueves. Trae un abundante material sobre materias pedagógicas, filosóficas y literarias de los señores Víctor Troncoso, Francisco Castillo, Gerardo Seguel, Emilio Tizzoni, Juan de Luigi y de los profesores universitarios y secundarios. Además reproduce artículos los más interesantes sobre estas materias como La Teoría de la Acción y un estudio sobre la Risa de G. Gentile.

Próximamente daremos el sumario completo.

LA COMISION ORGANIZADORA

La primera sesión de esta Comisión se efectuará el Lunes de la semana entrante.

LA LEY DE EMERGENCIA Y LAS JUBILACIONES.— En la tarde de ayer el Ministerio de Instrucción dió término a la recopilación de datos y antecedentes sobre jubilaciones solicitados por el Ministerio del Interior, los que serán sometidos a la consideración del Tribunal de Cuentas para el estudio de la citada ley con respecto a los funcionarios a quienes el Gobierno les ha concedido el retiro.

Estos datos y antecedentes serán enviados en el día de hoy al Ministerio del Interior.

VISITADOR PROVINCIAL DE LAS ESCUELAS DE TALCA. — Fué designado ayer por el Ministerio de Instrucción, el señor Homero Luna, en reemplazo del señor Carlos Valenzuela Sagredo.

La Junta Ejecutiva de la Asociación de Profesores trató ayer

TRATO AYER DEL PROCESO CONTRA EL PROFESOR Sr. VICTOR TRONCOSO

En la tarde de ayer celebró sesión con gran asistencia de delegados provinciales y profesores de Santiago, la Junta Ejecutiva de la Asociación de Profesores.

Se dió lectura a varios telegramas de Agrupaciones en que piden noticias sobre el proceso del profesor señor Troncoso.

La Junta consideró detenidamente la situación creada al profesor señor Troncoso, y después de un extenso cambio de opiniones sobre la legalidad del sumario que se le ha iniciado y la actitud que asumirá la institución en defensa del profesor amenazado, aprobó, por el momento, el siguiente proyecto de acuerdo:

"La Junta Ejecutiva de la Asociación General de Profesores de Chile, en conocimiento del proceso ordenado instruir por el Consejo de Educación Primaria contra el señor Víctor Troncoso, por el artículo publicado en "Nuevos Rumbos" del 1.º de Agosto, criticando la actitud del Director General de Educación Primaria respecto de los profesores perseguidos por ideas, acuerda:

1.º Solidarizar con las críticas a las autoridades escolares, hechas en el artículo en referencia; y

2.º Dejar constancia que el profesor procesado ha hecho uso de derechos que la propia Constitución garantiza a todos los ciudadanos, y, declarar que su actitud es semejante a la asumida por el profesor señor Pedro León Loyola y otros, al opinar sobre problemas o funcionarios."

A continuación se trató sobre la Asamblea Pedagógica auspiciada por la Sociedad Nacional de Profesores, aprobándose, tras largo debate, y por mayoría, el siguiente voto:

"La Junta Ejecutiva acuerda recomendar a las Agrupaciones la asistencia a la Asamblea Pedagógica de Setiembre, organizada por la Sociedad Nacional de Profesores, dejando constancia que lo hace como un homenaje a los principios de la Reconstrucción Educacional, porque el Reglamento de la Asamblea no lo considera suficiente garantía para los derechos de los que se inscriban."

Después se trató sobre los cursos de perfeccionamiento a realizarse en el mes venidero, acordándose, en vista de las dificultades de muchos profesores para trasladarse a provincias dentro del plazo fijado para ello, celebrarlos sólo en Los Andes, Angol y Temuco, postergando, en consecuencia, los de Curicó y Talca.

El Lunes a las 5 P. M. se reunirá especialmente la Junta Ejecutiva para conocer los acuerdos que tome el Consejo de Educación Primaria sobre el profesor Troncoso y empezar el estudio del informe de la comisión que revisó el proyecto de Reconstrucción Educacional. Se acordó invitar a esta sesión a todos los profesores que se interesen por estos asuntos.

AGRUPACION NACIONAL DE DIRECTORES DE ESCUELAS PRIMARIAS. — En sesión celebrada hace poco por esta institución, se tomaron los siguientes acuerdos:

1.º Nombrar algunas comisiones para que se acerquen a los señores Visitadores de Santiago, a fin de ver si estos funcionarios pueden cooperar en lo referente a la Asamblea Pedagógica de Directores de Escuelas que se celebrará en Setiembre próximo.

2.º Declarar que la Agrupación Nacional de Directores es contraria a la práctica que se comienza a establecer, de volver jubilado al servicio, defraudando las legítimas expectativas del personal en servicio activo.

3.º Protestar de los ataques injustificados al Director General de Educación Primaria, emprendidos por la Asociación General de Profesores, campaña encubierta bajo la simpática bandera de la reforma de la enseñanza y del perfeccionamiento profesional del profesorado; y

4.º Comisionar al secretario para que presente un plan completo de trabajo acerca del periódico que proyecta publicar la institución.

INFORMACIONES DEL INTERIOR

ALCANZO UN EXITO LA COLECTA A FAVOR DE LOS BOMBEROS

(De nuestro Corresponsal, por Telégrafo)

ANCUD, 20.—Distinguidas damas de la sociedad verificaron hoy una colecta a beneficio de la primera Compañía de Bomberos, obten un espléndido resultado.

Con el mismo objeto se pr una gran kermesse.—**Letelier.**

ACONCAGUA

El tráfico internacional de trenes por Juncal

(De nuestro corresponsal)

LOS ANDES 20. — Con afanoso empeño la Empresa del Ferrocarril Trasandino ha continuado los trabajos de despejo de la vía, para poder ofrecer cuanto antes a los muchos pasajeros que esperan, el tráfico directo entre Los Andes y Mendoza, sin el molesto trasbordo en mulas.

En conocimiento de los activos trabajos que se efectúan para lograr este objeto, podemos informar que el rotatorio (máquina corta nieve) encuéntrase despejando la vía en el kilómetro 60.100 y según cálculos se espera que la próxima combinación del Domingo alcance hasta el kilómetro 62, ahorrando así a los pasajeros, una buena parte del viaje en mulas, pues sólo tendrían que cubrir el trayecto de Portillo Viejo a Caracoles, hasta donde llega ya el tren de Argentina. Este viaje indicado en mulas, sería solamente de unos siete kilómetros y sin peligro ninguno, demorándose el trasbordo mencionado una hora y media más o menos.

El viaje directo, tomando en consideración el tiempo en la cordillera y el estado de los trabajos, se podría fijar para unos ocho días más, por lo cual se puede decir que el 1.o del próximo mes, ya podrán correr trenes directos entre Los Andes y Mendoza. — **(Masafierro).**

Mañana llegará la prim partida de ganado ar gentino

(De nuestro correspons

LOS ANDES 20. — A pesar de serias dificultades que ad para traer ganado argentino ra hacerlo se ha debido consideración un largo tray tierra que deberá cumplir el en la parte comprendida en racoles y Juncal, la firma C na no ha trepidado en efect internación de una partida animales que llegarán mañ nuestro país.

El viaje de este ganado zará en tren hasta Caracoles de Caracoles a Juncal por de esta estación seguirá en t vamente hasta Los Andes.

Se han tomado todas las necesarias para cumplir en jor forma posible la etapa p ve, que deberá efectuar el abriendo una huella conven tratando arrieros adiestrado vando animales mansos para van de guía al arreo de los nos, animales estos, que por ral son bravos.

También nos hemos inform la firma Baburizza, en días más, traerá otra partida nado a nuestro país, y si cesario, en las mismas que la que llegará mañana (Masafierro).

VIDA ESTUDIANTIL

EX-ALUMNAS DE LA ESCUELA NORMAL N.º 3. — Hoy a las 5 P. M. se reunirán las ex-alumnas de la Escuela Normal N.º 3 de Santiago, en Arturo Prat N.º 1353, para continuar los ensayos de los coros que se preparan en honor de la Directora de ese establecimiento, que acaba de su jubilación.

Se nos encarga recom puntual asistencia por una de las últimas reun

FEDERACION ESTU FEMENINA. — Cítase a general para hoy a las en Moneda 815.

Tabla: Fiesta de la Fe y excursión al Volcán.

—Desde el Lunes 9 las zado a funcionar tres nue sos en el local de es

Francés práctico, Lunes Sábado 7-8.

Francés humanidades, Viernes 5 1|2 - 6 1|2.

Inglés práctico, Lunes y coles 5-6.

Inglés humanidades, Lu y Jueves 5-6.

Taquigrafía, Martes 5 1 y Jueves 5-6.

La Federación ofrece profesoras de todas las as ras, tanto de humanidade superiores (filosofía, etc.), y también de mús to. Todas las clases son sumamente bajos.

C. S. A. V.

SERVICIO MENSUAL A NUEVA YORK EN 18 DIAS

"TENO" SABADO 28 DE AGOSTO A LAS 4 P. M.

con escalas en ANTOFAGASTA, IQUIQUE, ARICA, CALLAO, PAYTA y CRISTOBAL.

SERVICIO QUINCENAL DE LOTA A GUAYAQUIL

con escalas en Tomé, Talcahuano, San Antonio, Valparaíso, Coquimbo, Antofagasta, Gatico, Tocopilla, Iquique, Caleta Buena, Arica y puertos peruanos.

SALIDA DE VALPARAISO

"HUASCO" | VIERNES 3 DE SETIEMBRE A LAS 6 P. M.

SERVICIO QUINCENAL A PIMENTEL (Perú)

"Cachapoal" | VIERNES 27 DE AGOSTO A LAS 6 P. M.

con escalas en Coquimbo, Huasco, Caldera, Chañaral, Taltal, Antofagasta, Iquique, Caleta Buena, Arica y puertos peruanos.

VALPARAISO A PENCO, LOTA, TOME Y TALCAHUANO

SALIDAS DE VALPARAISO TODOS LOS MIERCOLES

COMPAÑIA SUD-AMERICANA DE VAPORES

WESSEL DUVAL y Cía.
Huérfanos esquina Morandé.
Agentes en Santiago

Cía. TRASPORTES UNIDOS
Estado esquina Delicias
Sub-agentes en Santiago

WAGNER, CHADWICK & Co., Agentes en San Antonio

Compañía Trasatlántica Española

SERVICIO PLATA-MEDITERRANEO

El rápido y lujoso vapor-correo

"INFANTA ISABEL DE BORBON"

Saldrá de BUENOS AIRES para ESPAÑA el 23 de Agosto con escalas en: Montevideo, Río de Janeiro, Las Palmas (Canarias), Cádiz, Almería y Barcelona.

Las próximas salidas se efectuarán en Setiembre 18, Octubre 14, Noviembre 9 y Diciembre 5.

SERVICIO SUD-PACIFICO A ESPAÑA

El magnífico vapor-correo

"MANUEL CALVO"

Saldrá de VALPARAISO para ESPAÑA el Jueves 26 de Agosto, en la noche, con escalas en: Antofagasta, Iquique, Mollendo, Callao, Guayaquil, Colón, Puerto Colombia, Curacao, Puerto Cabello, La Guayra, San Juan de Puerto Rico, Las Palmas (Canarias), Cádiz y Barcelona.

Las próximas salidas se efectuarán en Setiembre 29, Noviembre 1.o y Diciembre 4.

Se expiden pasajes para todos los puertos de escala, incluso ANTOFAGASTA E IQUIQUE, y para los puertos del Norte de España: Vigo, Coruña, Gijón, Santander y Bilbao, con trasbordo en Cádiz.

También recibirá carga a tipos de fletes convenientes.

Esmerada atención y excelente alojamiento y trato a todos los pasajeros de 1.a, 2.a y 3.a clases.

Para informaciones sobre fletes y pasajes y reserva de camarotes, dirigirse a los agentes:

MARTINEZ VELASCO Y CIA.
Cochrane N.o 653. — Casilla número 108-V
VALPARAISO

LUBE, NIETO Y CIA.,
Agustinas N.o 889. — Casilla número 3934
SANTIAGO

25-A

J. NICOLAS RUBIO

ofrece semilla de trébol rosado

$ 130.-

los 46 kilos, con doble saco. Pedir muestras condiciones de venta

RANCAGUA

Casilla 42.

LA ACADEMIA DE MEDICI

de la Asociación de Estudiantes Católicos previene al públ algunos individuos tomando el nombre de la Institución, donaciones para su Dispensario, (Pasaje Capuchinas 731). encarecidamente a aquellas personas a quienes se trate de les hagan detener.

P. S. N. C.

VAPORES PARA EUROPA

Vía Canal de Panamá

OROYA	4 de Setiembre	1 P. M.	Para Antofagasta, Mejillones, Iquique, Arica, Mollendo, Callao, Balboa, Cristóbal La Habana, Coruña, Santander, La Pallice y Liverpool.
ORIANA	18 de Setiembre		
ORCOMA	2 de Octubre		

VAPORES PARA NUEVA YORK

Por estos vapores se expenden boletos de segunda clase para Europa y puertos de la costa, a precios convenientes.

EBRO	8 de Setiembre	1 P. M.	Para Antofagasta, Iquique, Arica, Mollendo, Callao, Santander, Pavia, Balboa, Cristóbal. La Habana y Nueva York.
ESSEQUIBO	6 de Octubre		
EBRO	3 de Noviembre		

Agustinas 1017 — Casilla 536 SANTIAGO

THE PACIFIC STEAM NAVIGATION Co.

VALPARAISO Calle Blanco — Casilla 24 V.

SUB-AGENTES EN SANTIAGO: TRASPORTES UNIDOS, ESTADO ESQUINA ALAMEDA — VILLALONGA, AGUSTINAS N.o 817.

R. M. S. P.

SERVICIO RAPIDO DE LUJO DESDE Buenos Aires a Europa

PROXIMAS SALIDAS DE LOS AFAMADOS VAPORES "A"

VIAJES RAPIDOS A LISBOA, EN 13 DIAS; CHERBURGO Y SOUTHAMPTON EN 19 DIAS

"ALMANZORA"	25 de AGOSTO
"ANDES"	4 de SETIEMBRE
"ASTURIAS"	15 de SETIEMBRE
"ARLANZA"	29 de SETIEMBRE
"AVON"	9 de OCTUBRE

PROXIMAS SALIDAS DE LA LINEA "D"

Demerara	9 de Setiembre	Deseado	7 de Octubre
Darro	23 de Setiembre	Desna	21 de Octubre

VIAJES DE LLAMADA DESDE VARIOS PUNTOS DE EUROPA, SIRIA Y TURQUIA

Gran Orquesta Sinfónica reforzada, para ejecutar completa la ópera de Mascagni.

CAVALLERIA RUSTICANA

MARTES 24 O'HIGGINS CANTO

Cantada por los elementos de la Lírica Chilena.

También el MIERCOLES 25 en el SETIEMBRE y BRASIL.

¡¡A CUALQUIER PRECIO!!

PUEDE USTED ADQUIRIR EN NUESTRA LIQUIDACION UN LINDO SOMBRERO MARCA "THE ROSENBLITT HAT", EL PREFERIDO DE TODOS

FABRICA NACIONAL DE GORRAS Y SOMBREROS

Delicias 2636, frente a Libertad

SUCURSALES: SOMBRERERIAS ROSENBLITT:

SAN DIEGO 1140
Pasado Avenida Matta

SAN DIEGO 2007
Al llegar a Franklin

DELICIAS 2818
Entre Bascuñán y San Alfonso

PUENTE 616
Casi esquina Santo Domingo

NAHUM ROSENBLITT.

VAPOR RAPIDO AL NORT

El espléndido vapor de pasajeros

"PERU"

saldrá para Coquimbo, Caldera, Chañaral, Taltal, Antofagasta, jillones, Tocopilla, Gatico, Iquique y Arica, el

MARTES 24 DE AGOSTO A LAS 6 P. M.

Por fletes, pasajes y demás pormenores, verse con

R. DONOSO GRILLE
Galería Alessandri N.o 237
SANTIAGO

Cía. TRASPORTES UNI
Estado esquina Alamed
SANTIAGO

En Valparaíso: Soc. Anón. Marít. González, Soffia y Cía.

SOCIEDAD ANONIMA COMERCIAL BRAUN y BLANCHARD

Servicio de pasajeros y carga para el Norte y Sur del país
Salidas cada 21 días a Punta Arenas y semanales a Arica

SALIDAS PARA ARICA

"VALDIVIA" 21 DE AG
"CHILOE" 24 DE AG

SALIDAS PARA PUNTA ARENAS

"VALDIVIA" 9 DE SETIEM

AGENCIA EN SANTIAGO

Blanchard y Puelma Ltda.— Huérfanos 105

Teléfono Inglés 4952.— Casilla 1123

GRACE LINE

Servicio rápido de pasajeros para Antofagasta, Iquique, Arica, llendo, Callao, Salaverry, Talara, Balboa, Cristóbal y Nueva York

"SANTA ANA"

Saldrá de VALPARAISO el 1.o de Setiembre, a la 1 P. M.

"SANTA ELISA" SETIEMBRE
"SANTA LUISA" SETIEMBRE
"SANTA TERESA" OCTUBRE 13

New Orleans and South American Steamship Co. Servicio de vapores de carga desde New Orleans (EE. UU.) a puertos chilenos y vice-versa

GRACE Y CIA., (CHILE S. A.)
HUERFANOS N.o 1189 — SANTIAGO

LA FUNCION DE ESTA TARDE EN EL MUNICIPAL.—

Esta tarde un grupo de distinguidas señoritas y jóvenes de nuestra sociedad ofrecerán un espectáculo que por los antecedentes y el esmero con que va a ser presentado constituirá todo un éxito artístico.

Se trata de la escenificación de costumbres y cuadros típicos de algunos países. Así, recordando las funciones del "Chauve Souris" de la Corte Imperial de Rusia, que tuvieron fama en toda Europa, evocará cuadros de ambiente ruso, español, cubano, argentino y chileno; no faltando una delicada y pintoresca escena de la vida de París. "París qui chante" se llama el cuadro en referencia y, éste como todos, ha de merecer una verdadera aprobación ya que abandonando prejuicios, los distinguidos aficionados solo llegan a las tablas desarrollando las cualidades artísticas del conjunto.

Entre las damas que tomarán parte, recordamos a la señora Carmen Subercaseaux de H. y a las señoritas Delfina Montt Pinto, Margarita Hobbins; y entre los jóvenes los señores Eduardo Balmaceda, Eduardo Silva Joacham, Francisco Flores y otros.

La función comenzará a las seis en punto. En nuestra sociedad se nota verdadero entusiasmo por asistir a este original espectáculo.

GRAN ASAMBLEA Y ACTO DE CONCIERTO DEL CENTRO SANTA ANA.

Hoy a las 5 1|4 de la tarde, como ya lo hemos anunciado se llevará a efecto la magna Asamblea que prepara el "Centro Santa Ana" de la A. J. C. F. en el Teatro de la Federación de Obras Católicas, Bandera 657. Esperan las jóvenes ver su asamblea concurridísima, ya que es tanta la simpatía con que cuenta su institución en los diversos círculos religiosos, artísticos y sociales de la capital, y dado el magnífico programa que han confeccionado y en el que figuran oradores de conocida elocuencia y conocidísimas personalidades artísticas.

Harán uso de la palabra la señorita Jesús Ruiz Tagle M., presidenta del Centro y los distinguidos oradores señores Fernando Varas C. y Luis Pizarro E. Al terminar la Asamblea, Monseñor Edwards hará una breve alocución.

El programa musical estará a cargo de las distinguidas señoritas de nuestra sociedad, Raquel Opazo y Marta González, que ejecutarán al piano, y Graciela Rodríguez, que con su hermosa voz deleitará al auditorio. Además el conocido artista y compositor señor Javier Rengifo, en prueba de su simpatía por la Asociación, dará una audición, tocando varias de sus composiciones e improvisando sobre cualquier tema que el público le señale.

Todo el mundo amante de las obras sociales de tanta importancia como las que mantiene la Asociación, de la buena oratoria y de la música deberá asistir hoy a esta fiesta.

El magnífico piano Steinway y Sons ha sido graciosamente facilitado por la Casa Otto Becker.

EL DINER-DANSANT DE ESTA NOCHE EN EL SAVOY.—Esta noche se llevará a cabo en los comedores del Savoy Hotel, el elegante "diner-dansant" semanal que ofrecen a nuestra sociedad y que congrega un grupo selecto de familias y miembros del Cuerpo Diplomático.

El ambiente y distinción de estas reuniones le dan un brillante aspecto al Savoy, alcanzando las fiestas los contornos de un verdadero acontecimiento social.

La orquesta ejecutará un escogido programa musical bailable.

DEL EXTRANJERO. — Ayer arribó a la capital, haciendo uso de licencia el Cónsul de Chile en Calcutta, señor Pedro Pacheco, acompañado de su señora esposa doña Clementina C. de Pacheco.

ENFERMOS.—Enferma en cama la señora Mercedes Torres de Barros.

—De cuidado la señora Mercedes Valdés de Barros Luco.

—Enfermo de cuidado el señor Hernán Correa Roberts.

—Guarda cama la señora Virginia Rodríguez de Huidobro.

—Ha sido operado el señor Guillermo Rahausen. Su estado es satisfactorio.

—De suma gravedad el señor Carlos Orrego Forest.

—Se encuentra enfermo el señor Manuel Rivas Vicuña.

—Ayer fué operada de apendicitis en el Pensionado de San Vicente la señora Filomena Poblete de Sepúlveda. Su estado es satisfactorio.

—Se encuentra gravemente enfermo don Walterio Claro.

RECEPCION. — La señorita Elena Claro Montes ofreció una recepción a un grupo de sus relaciones. Asistieron las siguientes señoritas: Elena Claro Montes, Loreto Morandé Campino, María Huneeus Vial, Sofía Hurtado Quesney, Carmen Martínez Prieto, Sofía Ruiz Castillo, Carmen Morandé Campino, Rosa Claro Velasco, Tetcia Cumins, Sofía León Noguera, Rosario Matte Ossa, Olga Varas Izquierdo, Violeta Rodríguez Espínola, Luis Aristía Bascuñán, Olga y Hortensia Vergara de Castro, Sara Cruzat Balmaceda, Anita Elizalde Mac-Clure, Paulina y Laura Izquierdo Tupper, Laura Edwards Puelma, Eliana Correa Valdés y muchas otras cuyos nombres no recordamos.

CLUB DE SEÑORAS. — **La exhibición de esta tarde, "París en 5 días".**—Esta tarde a las 6 y cuarto tendrá lugar la hermosa exhibición de la cinta francesa que ha tenido tanto éxito que se titula "París en 5 días".

INSTITUTO DE CIENCIA MENTAL "ARMONIA". — A las 6.30 P. M. de hoy, en el local de esta institución, Huérfanos 1326, el señor Roberto Riesle disertará sobre "La Ley del Pensamiento".

AUDICION POETICA CARLOS C. DE NAPOLES. — El Jueves 26 del presente se presentará en el Teatro del Club de Señoras el distinguido artista señor Carlos C. de Nápoles.

Ya son conocidas en nuestros círculos sociales y artísticos las dotes de recitador eximio de este artista, ya que ha permanecido entre nosotros por más de un año.

El señor de Nápoles dedica esta audición en honor del S. E. el Ministro señor Eugenio Martínez Thedy, con motivo del 101 aniversario de la Independencia de la República del Uruguay.

En este recital nos dará a conocer los más destacados poetas de su tierra y América.

Interpretará composiciones de Delmira Agustin, Gabriela Mistral, Máximo Gorki, Capdevillas, Musset y otros y como primicia para el público de Santiago estrenará "Un canto de alegrías" del poeta W. Wihtman.

Las entradas para esta velada de arte están en venta en Grimm & Kern, Ahumada 99.

MALON. — En la noche de hoy, un grupo numeroso de sus relaciones sociales dará un malón a la familia Aguirre Marín.

A ESTADOS UNIDOS.—A bordo del "Oropesa" que zarpa mañana de Valparaíso se dirigirán a Nueva York las señoritas María y Olga Dallera.

COLEGIO DE LOS SS. CC., DELICIAS 2062, CASILLA 723. — El Padre Director recuerda a los socios que la misa rezada de mañana empezará a las 9 en punto en la capilla de los altos. Oficiará el I. R. Monseñor Antonio Castro, Obispo auxiliar del Arzobispado.

COLECTIVIDAD INGLESA. — Se avisa a **los amigos**, y los que **conocieran** los fallecidos **ex-Ministro-Británico, Sir Francis Stronge,** y su esposa, **Lady Florence Stronge**, que en el Domingo próximo, 22, será desvelado y dedicado un **"vitreaux"** a la memoria de ellos, en la **iglesia Británica de "Saint Andrews Church", Santo Domingo 639**, a las 10.30. Entrada libre. Canónigo P. J. Walker, Capellán.

MANIFESTACIONES. — Anoche se efectuó en el Club de la Unión, la comida que sus ayudantes y amigos ofrecían al profesor doctor don Ricardo Donoso, con motivo de cumplir 25 años de labor hospitalarias. Asistieron, profesor doctor don Ricardo Donoso, profesor doctor don Eduardo Ibarra Loring, doctores Alonso Acuza, Luis Aguilar, Julio Schwarzenberg, Ignacio Díaz Muñoz, Alberto Zúñiga, Carlos Onetto, Leoncio Andrade, Rodolfo Armas, Gonzalo Corbalán T., Jorge Campino, Rafael Salas, Ricardo Donoso Castro, Alfredo Escobar, Jorge Grant y Próspero Valencia.

DE BUENOS AIRES. — Han regresado de Buenos Aires don Armando Band, señora Flor Morgan de Band.

FALLECIMIENTOS.—Ha fallecido un hijito del señor Ricardo Quadre Boisier y de la señora Blanca B. de Quadre.

—Después de una penosa enfermedad ha dejado de existir Carmencita, hijita del señor Ramón Martínez y señora Graciela C. de Martínez.

ASOCIACION CRISTIANA FEMENINA.— Esta tarde, a las 6 P. M., en el local de la Asociación Cristiana Femenina, Delicias 1850, dictará una conferencia sobre la "Acción social de la mujer", el señor Moisés Poblete Troncoso. La entrada es libre.

EN SOCIEDAD.—

Señorita Teresa Fernández Wker
Estudio Llaguno)

EL DR. OTTO ECHWARZEMBERG SERA FESTEJADO ESTA NOCHE EN EL CLUB DE LA UNION.—Con motivo de su próximo matrimonio, el Cuerpo médico de la capital y sus numerosas relaciones ofrecerán esta noche un banquete al doctor don Otto Scharzzemberg.

La manifestación se realizará en el Club de la Unión y promete alcanzar grandes caracteres por el número de adhesiones que se habían recibido hasta la tarde de ayer.

MATRIMONIO DE LA SEÑORITA ISABEL ROURKE PUGA. —En Estados Unidos ha contraído matrimonio privadamente la señorita Isabel Rourke Puga con el señor Seattle Browne.

CONFERENCIA.—El Domingo, a las 6 1 de la tarde, el señor Armando amel, hablará sobre "La fraternidad y sus beneficios", ene el san de la Sociedad Teosófica, Garía Alessandri 26-A.

DE REGRESO A CHILE.—Mañana embarcarán en Cherburgo, de regreso a Chile las señoras Emilina Errázuriz de Hurtado, Blanca Errázuriz de Sánchez y el señ Manuel Hurtado Errázuriz.

IN MEMORIAM.—Mañana Domingo 22, a las 10 A. M., se dirá la misa por el descanso del alma de la señora Celia Garfias de ermain en el altar mayor de la Basílica de la Merced.

EL LUNES, EN LA CASA EYZAGUIRRE SE INAUGURARA LA EXPOSICION TORO

Programa

El lunes de la semana se inaugurará en la sala de exposiciones de la Casa Eyzaguirre, la primera presentación que de sus obras hace el joven dibujante don Alberto Toro Mujica, que desde algún tiempo ha venido singularizándose con sus originales dibujos publicados en diarios y revistas de la capital.

Será, pues, ésta la primera oportunidad en que el lápiz atrevido y vibrante de Toro reciba el juicio de la crítica, ya que el público, en general, ha acogido con simpatía sus interesantes trabajos.

EN LA DIPLOMACIA.—El segundo Secretario del Brasil, Arturo Barroso Fernández, ha regresado a su patria.

SANTIAGO PAPERCHASE CLUB.—Mañana Domingo se efectuará una zorreadura en Quilicura.

Los señores socios que deseen asistir deberán encontrarse en el fundo Lo Campino, de don Aquiles Vergara, a las 7 A M.

Por este motivo se suspende el concurso interno hasta nuevo aviso.

MATRIMONIO.— Privadamente en casa de la novia se verificó ayer el matrimonio del señor Alfredo Quiñones con la señorita Flora Osorio P.

Testigos fueron los señores Juan Pinto F., Carlos Pinto Durán y José M. Cisternas.

JUVENTUD CATOLICA FEMENINA.—Nuevo Directorio.—Ayer se eligió el nuevo directorio, quedando en la siguiente forma:

Presidenta, Yolanda Larraín H.

Vice-presidenta, Julia Bezanilla L.

Secretario, Marta Infante Covarrubias.

Pro-secretaria, Luz Coo Tocornal.

Tesorera, Blanca Sánchez.

Pro-tesorera, Ida Villalobos A.

Directoras: Julia Cousiño, Berta Marchant, María Larraín, Josefina Ríos, Berta Huidobro, Olivia Villalobos.

Se acordó iniciar los trabajos con Misa y Comunión general a las 9 A. M. el Viernes 27 en la iglesia del Sagrario. Tener las clases de Religión los Lunes a las 3 P. M. y reunión el Viernes próximo a las 3 P. M.

SOCIEDAD UNION COMERCIAL.— Hoy a las 9 1|2 P. M., se efectuará en los salones de esta institución una velada artística y baile. En la velada tomará parte la recitadora argentina señora Aurea Narval y otros distinguidos artistas.

A EUROPA.—Se han dirigido a Europa en viaje de estudio, los doctores señores Dionisio Astaburuaga y César Garabagno.

—El 23 de este mes partirán a Europa la señora Elvira Pascal de Harrison, acompañada de sus hijos Eddith y Willie.

—Próximamente partirán a Europa a bordo del vapor "Oropesa", el señor Ulises Navarrete V. y familia.

VIAJEROS.—Se encuentran en Santiago los señores Carlos Flesch Serrano y Perre Poisson.

—A Valdivia partirá el Lunes el señor Leopoldo Schweitzer.

—A Osorno ha partido el teniente señor Luis Gallardo Arteaga.

—A Osorno se ha dirigido la señora Adela P. de Fuchlocher.

—Ha partido a Viña la señora Natalia Kraemer de Carvallo y su hija María.

—Llegó de Viña la señorita Lucy Fischer M.

—A Viña se dirigieron los señores Demetrio Zañartu y señora Virginia E. de Zañartu y familia y la señora Nieves Urrutia de Zañartu.

—Hoy se dirigen a Curicó las señoritas Lidia Alcántara y Judith Ibarra.

—De Talca ha regresado la señorita Graciela Rojas.

MUSICA

LA TEMPORADA LIRICA OFICIAL EN NUESTRO PRIMER COLISEO

En la secretaría Salvati-Farren, se ha recibdo un telegrama de Buenos Aires, de don Renato Salvati, en el que comunica que la Compañía ha llegado sin novedad y que los elementos que actuarán en la función de debut, se embarcarán para nuestra capital en la combinación de mañana.

El resto del conjunto partirá en un tren especial de la capital argentina el Lunes próximo para llegar a Santiago el Miércoles, e iniciar inmediatamente los ensayos de las primeras obras que subirán a escena.

La orquesta que actuará este año estará formada por la sinfónica, más los elementos de mayor relieve que hay en nuestra capital y varios que vienen de Buenos Aires.

El abono continúa abierto hasta el Jueves próximo, día en que se cerrará definitivamente. Las horas de recepción del abono, son de 10 a 1 P. M., y de 3 a 5 P. M.

La obra de debut será probablemente "Andrea Chenier", que cantará María Zambonni, tenor Giovani Chiaia y barítono Gaetano Viviani.

Centro de Extensión Musical Conservatorio Nacional de Música

EL CONCIERTO DEL LUNES EN EL MUNICIPAL

En el Teatro Municipal tendra lugar el Lunes 23 el segundo concierto de extensión musical dedicado a las obras de J. S. Bach, que presenta el Director del Conservatorio Nacional de Música, señor Enrique Soro.

El programa para este concierto es el siguiente:

I. Concierto en do menor para dos pianos y orquesta de cuerdas.
a) Allegro moderato.
b) Adagio.
c) Allegro.
Señoritas Amanda Palma y Flor Sáez, año IX. (1)

II. Bach. Concierto italiano en fa mayor.
a) Allegro moderato.
b) Andante.
c) Presto Giocoso.
Señorita Adriana Aguilera, año IX (1).

III. Bach. Concierto en do mayor para dos pianos y orquesta de cuerdas.
a) Allegro moderato
b) Adagio.
c) Allegro. (Fuga).
Señoritas Marta de la Quintana, año IX y Rosa Pacheco, diplomada, curso superior (1).

(1) Alumnas de la clase de piano del señor Fernando Waymann.

Orquesta del establecimiento, director Enrique Soro.

Pianos Steinway y Sons, facilitados por la sucesora Otto Becker Ltda.

El recital de ayer

Un gran éxito significó la audición ofrecida ayer tarde por la soprano ligero, señorita Yolanda Gutiérrez, en el Teatro Municipal, pues atrajo un auditorio selecto que aplaudió con gran entusiasmo los diferentes números del programa.

Este comprendía algunas obras de grandes dificultades técnicas, que fueron salvadas sin embargo por la cantante con toda felicidad.

En realidad, la naturaleza ha sido excepcionalmente pródiga con la señorita Gutiérrez, y la ha dotado de condiciones vocales poco comunes, pues posee un bellísimo timbre de voz que maneja con fluidez dentro de la amplitud de su registro.

El cultivo tesonero de sus brillantes condiciones, bajo una dirección acertada, le asegura, pues, a la señorita Gutiérrez, las más halagüeñas expectativas.

MATRIMONIO ENTRE ARTISTAS

Circula el siguiente parte matrimonial: "Harry Liedtke participa a usted su enlace con la señorita Mady Christians y tiene el agrado de invitar a usted a la ceremonia religiosa el Martes 24, a las 6 1|2 y a las 9 1|2 en los teatros Setiembre y Brasil."

Tienen orgullo las chilenas
de llevar a Europa calzado que les vende Morel, en San Antonio 85.

CASA
de lujo, extensa, en la Alameda, especial para doctor, arriéndase $ 800.
BANDERA 195

CASAS
en arriendo y venta. Diariamente órdenes nuevas.
195 - BANDERA - 195
27-A

JABON AMOUR DIVIN JUNOL
ES EL MAS SOLICITADO POR SU FRAGANCIA Y SUAVIDAD

Buldock
de fina raza se compra en
MUJICA 0275

BAILE
Escuela moderna de baile de salón, dirigida por el profesor práctico y de más actualidad:
Prof. M. AGUILAR
Mañana, como de costumbre, de 6 a 8, habrá academia de libre práctica dedicada a los alumnos.
— EGAÑA 570 —

PRINCE OF WALES
RESTAURANT
COMERCIAL LUNCHEON
SERVICIO RAPIDO
$ 8 CUBIERTO

Exposición de Trajes y Pieles
recién llegadas de París, por el "Oropesa", en el **HOTEL VICTORIA**, por toda la semana.
LUISA WILSON DE SYMON
81—A

A. LAUNAY
AHUMADA 335
SOMBRERERIA Y ARTICULOS DE LUJO PARA CABALLEROS
Avisa a su distinguida clientela que ha recibido de la Casa GUELDY de París, una **AGUA DE COLONIA** extra fina, fabricada exclusivamente para la casa y que, a título de réclame, venderá a precio reducido.
CREME NENITA
Esta casa recomienda especialmente esta crema por su eficacia para embellecer el cutis, teniendo en PARIS un gran éxito.

NO OLVIDE QUE EN EL CURSO DEL MES PROXIMO PODRA USTED CONTAR EN SU CASA CON EL PRODUCTO
MILKO
(M. R.)
o sea con la leche desecada más pura y sana que es dable obtener.
Después de la buena leche materna, MILKO es el alimento soberano para devolver la salud y las fuerzas a los niños enfermos y para evitar muchos trastornos y enfermedades a los niños sanos.
Para las personas débiles o convalecientes, MILKO es un alimento de fácil digestión y de un gran poder nutritivo.

Escuche Ud. CON Atención!
Hasta las 12.45 GRANDES REBAJAS
de precios en artículos para Hombres, Señoras, y Niños.
ALGUNAS OFERTAS INTERESANTES
PARA CABALLEROS:
SALDO de camisas, a $ 10.90
CALCETINES de algodón, a $ 1.50
TRAJES en casimires ingleses, a $ 95.00
SOBRETODOS esmeradamente confeccionados, a $ 89.00
EXCEPCIONAL LIQUIDACION DE ARTICULOS DE SPORT
PARA NIÑOS:
TRAJES eslavos, casimir fantasía, a $ 25.50
SOBRETODO o TRAJE para joven, hasta 17 años, a $ 87.50
VESTIDOS en rica franela o moletón, a $ 9.90
PARA SEÑORAS:
MEDIAS DE SEDA en todos los colores, a $ 3.75
SALDO de corsés "Warner", a $ 10.90
CAMISETAS de algodón, punto tricot, a $ 3.95
IMPORTANTE LIQUIDACION DE ALFOMBRAS Y PAPELES PINTADOS
Gath & Chaves, Ltd

Exija a su SASTRE

ANGLOTEX
"Los mejores casimires del mundo"

LUNES 23
EXPOSICION
Maison GUALTIERI
SANTIAGO Estado 317
CONCEPCION VIÑA DEL MAR

CONSTRUC

Noticias navales de que el Go el p

IMPERIO

CHILEAN CINEMA CORP.

GRAN ORQUESTA GRAZIOLI

HOY

ESPECIAL 6.30 - NOCHE 9.40. —:— Gran Estreno de Alta Novedad.

Una grandiosa película filmada en el auténtico Mohgreb e interpretada en muchos de sus roles por artistas árabes

IN'CH'ALLAH

— o —

"EN EL PAIS DE ABD-EL-KRIM"

L más bellos aspectos de las viejas y misteriosas ciudades sarracenas y los maravillosos paisajes del de sie desplegados en visiones que evocan las páginas admirables de Pierre Loti. — Un intenso drama de amo celos. — Creación de BRAHIM - EL - HADJEB, STACIA NAPIERKOWSKA y FABIENE FREA.

EN A FUNCION CTURNA **LA CHILENITA** Repertorio de buenas canciones GRAN PRESENTACION

MAÑANA

Monte Blue y Beverly Bayne

EN LA ELEGANTE COMEDIA DRAMATICA

HIMENEO

Una película de gran lujo que analiza uno de los más interesantes problemas matrimoniales. Mientras el marido trabaja, la esposa se divierte.

LOS PROGRAMAS DE HOY

TEATROS

COMEDIA.— (Huérfanos 1180).— Compañía de Revistas Mexicanas.— Tarde y noche: "México gráfico" y "Adelante con los faroles".

SANTIAGO.— (Merced 847).— Compañía Palmada. — Tarde: "Los molinos de viento" y "¡Qué es gran Barcelona!". Noche: "La marcha de Cádiz" y "¡Qué es gran Barcelona!"

CINES

ALHAMBRA.— (San Antonio esquina Monjitas).— Tarde y noche: "Las locas noches de París", por Bárbara La Marr.

AMERICAN CINEMA.— (Arturo Prat esquina de Alonso Ovalle).— En transformación.

APOLO.— (Victoria frente a Juan Vicuña).— Tarde y noche: "El hermoso Brummel", por John Barrymore.

ATENAS.— (Maestranza 1035).— Tarde y noche: "El hermoso Brummel", por John Barrymore.

AVENIDA.— (Vicuña Mackenna 624).— Tarde y noche: "El infierno del Dante", por Paulina Starke.

AVENIDA MATTA.— (Avenida Matta 618).— Tarde y noche: "Sombras de París", por Pola Negri", y "Entre besos y pergaminos", por Johny Hines y Molly Malone.

BRASIL.— (Brasil esquina de Huérfanos).— Tarde y noche: "New York de noche", por Esther Ralston.

CINEMA STAR.— (Avenida Recoleta 3434).— Tarde y noche: "Las locas noches de París", por Bárbara La Marr.

CLUB DE LA UNION.— (Calle Nueva York).— Tarde: "En traje de etiqueta", por Reginald Denny.

COLISEO.— (Arturo Prat y Avenida Matta). — Próxima reapertura.

COLON.— (Plazuela Ecuador).— Tarde y noche: "Orgullo de hidalga", por Majorie Humes, y "La sinfonía fantástica", por Esther Ralston.

DELICIAS.— (Delicias esquina San Alfonso). — Tarde y noche: "Millones desaparecidos", por William Fairbanks, y "El hombre sin alma", por William Russell.

DIECIOCHO.— (Dieciocho 14).— Tarde y noche: "¿Tiene usted un fósforo?", por Raymond Griffith y Programa Cómico.

ELECTRA.— (Catedral esquina Sotomayor).— Tarde y noche: "El triunfador", por Tomás Meighan.

ESMERALDA.— (San Diego 1035).— En reconstrucción.

EXCELSIOR.— Independencia 1070).— Tarde y noche: "Las locas noches de París", por Bárbara La Marr, y "Jorgito Washington", por Wesley Barry.

FERROVIARIO.— (Exposición 155).— Tarde y noche: "Llamas devoradoras", por Elena Chadwick.

FRANKLIN.— (San Diego 2015).— Tarde y noche: "Los millones desaparecidos", por William Fairbanks, y "Don Quijote moderno", por Jack Hoxie.

HIPPODROME CIRCO.— (Artesanos 725).— Matinée: "Programa Cómico Universal. Tarde: "Jorgito Washington", por Wesley Barry. Noche: Box

IMPERIAL.— (San Diego 1344).— Tarde y noche: "Domador de bandidos", por Franklin Farnum, y "Destino", por Lucy Doraine.

IMPERIO.— (Estado 239).— Tarde: "In'Ch'Allah" o "En el país de Abd-El-Krim". Noche: "In'Ch'Allah" y La Chilenita.

INDEPENDENCIA.— (Independencia 373).— Tarde y noche: "La locura del baile", por Alma Rubens.

IRIS.— (Castro 130).— Tarde y noche: "El engaño", por Pola Negri.

LATORRE.— (Delicias 3734).— Tarde y noche: "La locura del baile", por George O'Bryen y Madge Bellamy.

MINERVA.— (Chacabuco 780).— Tarde y noche: "La formación del hombre" y "Los millones desaparecidos", por William Fairbanks.

MUNDIAL.— (Plazuela Almagro).— Tarde y noche: "Orgullo de hidalga", y "La sinfonía fantástica".

ODEON.— (Barroso esquina San Pablo).— Tarde y noche: Programa cómico, "Chaplin emigrante".

O'HIGGINS.— (San Pablo esquina Cumming).—Tarde y noche: "Al fin vencida", por Paulina Starke, y "Los cordobeses".

POLITEAMA.— (Portal Edwards).— Tarde y noche: "Por un cabello de mujer", por May Mac Avoy y Conrad Nagel.

REPUBLICA.— (Avenida República 239).— Tarde y noche: "Concertando matrimonios", por Jack Holt, Agnes Ayres, Mary Astor y Charles de Roch.

ROGELIO UGARTE.— (Plaza Bogotá).— Tarde y noche: "No abandonéis a vuestras esposas", por Alma Rubens, y "Orgullo de mujer".

SALA ORIENTE.— San Francisco 178).— Tarde y noche: "El hermoso Brummel", por John Barrymore.

SETIEMBRE.— (Delicias 404).— Tarde y noche: "La formación del hombre".

SPLENDID.— (Huérfanos 1060).— Tarde y noche: "Para amar y honrar", por Betty Compson y Bert Lytell.

VICTORIA.— (Huérfanos esquina San Antonio).— Tarde y noche: "El sentenciado", por Thomas Meighan.

YUNGAY.— (Plaza Yungay).— Tarde y noche: "Las locas noches de París", por Bárbara La Marr.

Hoy se estrena "Adelante con los faroles" en La Comedia

VERMOUT, NOCHE: "MEXICO GRAFICO" Y EL ESTRENO NACIONAL, DE CARIOLA Y TORRENS

En la vermouth y la nocturna de hoy, la compañía Luisa Arozamena estrenará en el Teatro La Comedia la revista nacional en un acto y seis cuadros titulada "Adelante con los faroles", original de Carlos Cariola y del maestro Angel Torrens.

La revista de Cariola consta de los siguientes cuadros: "Mano a mano", "La campeona del salto alto", "En plena competencia", "El campeón del trago", "En el agua y en el aire", "En pleno plebiscito" y "Marcha triunfal".

El maestro Torrens ha escrito una partitura muy interesante y gustadora.

Cifuentes y Durán han pintado cuatro decoraciones especiales. Como complemento de estos dos espectáculos, los mexicanos llevarán, además a escena, la revista típica "México gráfico".

Teatro Santiago

VERMOUTH: "LOS MOLINOS DE VIENTO" Y "¡QUE ES GRAN BARCELONA!" — NOCHE: "LA MARCHA DE CADIZ" Y "QUE ES GRAN BARCELONA"

La compañía de José Palmada estrenará en sus dos funciones de hoy la revista titulada "¡Qué es gran Barcelona!", original de Manolo Fernández y del maestro J. A. Martínez. El señor Fernández es un antiguo conocido nuestro, pues ha actuado al frente de varias compañías de zarzuelas, actividades que ha alternado con un buen éxito con sus aficiones a la literatura teatral.

En efecto, está considerado como uno de los más felices y originales autores del género de revista y sus obras se representan en España con gran éxito. Esta obra debe tener, así, merecimientos innegables de amenidad y de gracia, pues sabemos que en la Península ha alcanzado infinidad de representaciones.

Además de esta revista, irá en la vermouth la preciosa opereta del maestro Luna "Los molinos de viento"! Para completar el programa de la noche se ha elegido la graciosa zarzuela "La marcha de Cádiz".

ESPECTACULOS DE HOY DE LA SOCIEDAD AURELIO VALENZUELA B. Y CIA.

SETIEMBRE

"La Formación del Hombre"

(Se repetirá mañana en Selecta, a las 5)

O'HIGGINS

"Al fin Vencida"

Aventuras por Jack London.

DEBUT DE LOS CORDOBESES

BRASIL

"New York de Noche"

Paramount por Ester Ralston

CISTERNA

(LA CISTERNA)

"El Rey de la Farsa"

— POR — Talmadge

Mañana SETIEMBRE O'HIGGINS Y BRASIL **EL BAILARIN DE MI MUJER**

NOTICIAS CINEMATOGRAFICAS

EN EL SPLENDID, QUINTA Y SEXTA EXHIBICIONES: "PARA AMAR Y HONRAR"

En sus funciones sociales hoy esta sala central exhibe por inta y sexta vez la Paramount gante de la exclusividad de Max G ks-mann "Para amar y honrar" la obra suprema del romance y la a n-tura, cuyo estreno constituyó n acontecimiento artístico y social, cuyos valores de cinta monume tal la colocan al lado del inolvid ble "Halcón de los mares".

La visión de las nuevas tierras con las duras vidas de los colonos, los bosques vírgenes y el incesante guerrear contra los feroces pieles rojas; el espectáculo de aquella corte del "Rey alegre", cuyo fausto y cuyas locas diversiones han pasado a la historia; la dramática expedición del galeón "Buenaventura" con su cargamento de doncellas; el combate entre los piratas del océano por el mando supremo y los abordajes espeluznantes de aquellos gavilanes del mar; los duelos de los espadachines de la Corte; las intrigas de Buckingham; los escándalos morosos de la reina y la astucia diabólica del Lord Duque de Carnal; todas estas escenas de un pasado de glorias y de brillo que ya se perdió, hicieron conmoverse al público y supieron impresionarla con todos los grandes recursos del cine sensacional.

La actuación de la linda Betty Compson, del varonil Bert Lytell y del gran actor Theodore Kosloff, entusiasmó al público por su intensidad y su emoción.

HOY EN EL VICTORIA: "EL SENTENCIADO", CREACION DE THOMAS MEIGHAN Y VIRGINIA VALLI

Un estreno de mucha importancia, destinado a obtener un marcado suceso artístico, es el que ofrece para sus dos secciones de hoy el aristocrático teatro Victoria. Se titula esta obra "El Sentenciado" y es una producción Paramount de 1926, de gran realismo, emoción y vida.

Pocas obras han salido de los prestigiados talleres de Adolfo Zukor, con mayores títulos a un éxito bullicioso y prolongado. Su argumento es una vibrante novela mo- d a que cuenta la vida de un joven generoso simpático y noble que sa fica su buen nombre por salvar su hermano y que afronta valero mente todas las adversidades del stino hasta obtener la justicia y u rehabilitación.

Tho as Meighan, gran actor dramático a quien se le ha admirado en nu rosas producciones, reaparece a hciendo su trabajo más eficaz y de mayor aliento. El encarna el ipo del muchacho generoso, ideal ta, luchador que desafía las adversidades de la vida con fe inquebrantable en la justicia. Es una labor maravillosa por su potencia dramática y por su alcance patético. Virginia Valli, estrella de figura admirable de condiciones sobresaliente y de una elegancia arrobadora, hace el rol de prontagonista femenina, luciendo su belleza y sus aptitudes para interpretar ingenuas.

"El Sentenciado" se exhibirá en especial y nocturna, con programa musical especialmente adaptado a la acción de este drama.

"LA FORMACION DEL HOMBRE", EN EL SETIEMBRE

Pasado el temor a la inmoralidad que las señoras tenían con el anuncio de "La formación del hombre", han llegado a la dirección del Setiembre innumerables peticiones de nuevas exhibiciones. Es ahora el bello sexo el que quiere saber los misterios a la fecundación, el por qué llegan ser madres y encontrar tambi la manera de revelar oste mister a sus hijos.

Accediend a estas peticiones, el Setiembre repetirá hoy en vermouth y nocturna esta interesantísima película cuyo éxito ha sido tal que ha llenado los teatros de la Empresa Valenzuela durante tres días consecutivos.

"LAS LOCAS NOCHES DE PARIS", EN LOS TEATROS ALHAMBRA, CINEMA STAR Y YUNGAY

Estos tres concurridos teatros de la Chilean Cinema Corp. estrenan en sus dos funciones de hoy la grandiosa películ "Las locas noches de París" que ha constituído un éxito tan extraordinario como merecido. Esta película ha despertado el más vivo interés en todo el público, pues se trata de una de las últimas creaciones de la gran actriz Bárbara La Mar, una de las mujeres más bellas del cine, fallecida últimamente. La acompañan los grandes actores Coway Tearle y Charles de Roche, el primero una de las figuras más elegantes de la pantalla, creador de "Cnizas de venganza", "La vida me estafó", etc.; el segundo gran artista francés que ha triunfado plenamente en Holliwood y que hizo una de sus más soberbias creaciones en la película gigante "Reyes, princesas y payasos". La cinta que hoy se estrena ofrece, además del interés de sus intérpretes únicos, el atractivo de una mise en scene realmente fantástica, en la cual intervienen los elementos de lujo más atrayentes.

"LA LOCURA DEL BAILE" EN EL INDEPENDENCIA

Hoy estrena este teatro la extraordinaria película de gran lujo titulada "La locura del baile". Como su título lo indica, esta cinta muestra los estragos que causa el afán de llevar la danza más allá de los límites naturales y de convertirla en una manía.

BIOGRAFO DEL CLUB DE LA UNION

HOY SABADO 21 DE AGOSTO, A LAS SEIS Y MEDIA

Jewel Universal presenta la social-vaudevillesca

"EN TRAJE DE ETIQUETA"

POR REGINAL DENNY

Especial programa de orquesta.

ENTRADA POR LA CALLE DE NUEVA YORK

EL BRASIL ESTRENARA HOY: "NEW YORK DE NOCHE"

La simpática Paramount "New York de noche" se estrenará hoy en el Brasil. Interpretada por Dorothy Gish, Rod La Rocque y Ernesto Torrence, narra las aventuras de un provinciano en New York. Su padre había preparado todo un plan para hacerle pasar malos ratos y obligarlo a volverse cuanto antes a su pueblo, pero el viaje contaba con el bicho del amor transforma a los más pacatos leones.

Esta cinta tiene escenas [illegible] en medio de la alegría nocturna de New York. A este respecto es una de las mejores cintas de este género que hayamos visto.

EN EL O'HIGGINS: "AL FIN VENCIDA" Y "LOS CORDOBESES"

Como día Sábado, el O'Higgins presentará un programa excepcional. La parte cinematográfica está formada por la película de aventuras "Al fin vencida", adaptada de la novela de Jack London e interpretada por un conjunto todo de estrellas. Figuran en el reparto Paulina Starke, Matt Moore, Raymond Hatton y Wallace Beery, el famoso creador del rol de "Ricardo [illegible] zón de león".

La segunda parte del programa está ocupada por "Los Cordobeses", número criollo argentino que [illegible] precedido de buenos informes. [illegible] rán un programa escogido formado por los siguientes números: [illegible] trapunto entre palladores, [illegible] de mi amor, Los Cordobeses, [illegible] negra y La puerta del [illegible]

AYER SE INAUGURO EL NUEVO TEATRO CISTERNA POR LA SOCIEDAD AURELIO VALENZUELA Y CIA.

En la vecina comuna de La Cisterna ,la sociedad Ferrocarril Eléctrico de Santiago a San Bernardo ha construído un hermoso teatro cuya explotación ha sido entregada a la Sociedad Aurelio Valenzuela B. y Cía.

La inauguración se efectuó ayer con gran entusiasmo de parte de todo el pueblo, ya que el teatro viene a llenar una sentida necesidad y constituye un apreciado [illegible] local. Por otra parte, la forma como la Empresa Valezuela ha montado la sala y ha combinado los espectáculos es sumamente [illegible]

TEATRO AVENIDA MATTA "SOMBRAS DE PARIS", POR POLA NEGRI, Y "ENTRE BESOS Y PERGAMINOS", EN ESPECIAL Y NOCHE

El Avenida Matta anuncia hoy, en sus dos funciones, un extraordinario programa doble, compuesto de las supers: "Sombras de París" y "Entre besos y pergaminos".

"Sombras de París" es una cinta de honda atracción y extraordinario mérito por su excelente presentación y novedoso argumento, que pinta con rasgos maestros la vida vertiginosa de París y que da oportunidad a Pola Negri para poner de relieve una vez más sus imponderables dotes artísticas.

"Entre besos y pergaminos" es una deliciosa comedia de gran [illegible] y chispeante gracia que se desarrolla en el más aristocrático ambiente de Londres, donde el divertido y simpático actor Johnny Hines interpreta el rol principal.

"Sombras de París" y "Entre besos y pergaminos" serán exhibidas en las funciones de la tarde y noche con un excepcional acompañamiento musical.

JABON
— DE —
GLICERINA PERFUMADO
"PALUDAN"
$ 2.00
Pídalo en las Boticas

LA MEJOR
MAQUINA DE TEJER SUIZA

MARCA "SCHAFFHOUSE"
Depósito: Morandé 57

EMPLEADO
de oficina con conocimientos de contabilidad se necesita.
Dirigirse sólo por carta manuscrita, indicando casas donde ha trabajado y tiempo, títulos que posee y pretensiones sueldo.
CASILLA 4739

AMA, BEBE y ALEGRATE...!
ES UN FESTIN LA VIDA...!
DICE

HARRY LIEDKE

PROTAGONISTA DE

"UN MATRIMONIO INTERINO"

QUE SE ESTRENA EL

MARTES 24

EN LOS TEATROS

Setiembre y Brasil

ESMERALDA

Hace poco más de cuatro meses, que un incendio destruyó nuestro Esmeralda. Tuvimos el primer impulso de reconstruírlo en un mes, en las mismas condiciones de antes.

Pero el público comprometió nuestra gratitud con sus manifestaciones de condolencia. Nos dimos cuenta de que nuestra obra de progreso, de cultura, de bienestar había sido justamente apreciada. Quisimos entonces que el nuevo Esmeralda, fuera superior al antiguo, que reconquistara su puesto del teatro más hermoso, más cómodo y más seguro de la capital.

Hemos trabajado silenciosa y entusiastamente, y hoy podemos dar al público la sorpresa de que inauguraremos el nuevo Esmeralda.

EL JUEVES

AURELIO VALENZUELA B. Y CIA.

Splendid

DIRECCION: MAX GLUCKSMANN

Adquiera su localidad temprano, pues es una película extraordinaria a

PRECIO REBAJADO

HOY

6.30 y 9.45

POR ULTIMA VEZ Y A PRECIOS BAJOS

El grandioso romance de aventura y amor

Para Amar y Honrar

Creación de la pareja

BETTY COMPSON. —:— BERT LYTELL.

Paramount, exclusividad Max Glücksmann

$ 3.-

MAÑANA

Matinée Infantil de Programa Triple

COMICAS Y AVENTURAS

NIÑOS: $ 1.50

Especial y noche, el hermoso y delicado drama

"El Sendero Solitario"

Creación de

Antonio Moreno

— Y —

Mary Miles Minter

Paramount, exclusividad Max Glücksmann

Ya se acerca el día!

LO QUE MUCHOS CORAZONES HAN LLORADO

LUNES ESPOSAS SOLTERAS LUNES

Sola y a las riendas!

ADQUIERA SU LOCALIDAD AHORA MISMO
BOLETERIA ABIERTA
TODO EL DIA

SUBLIME CREACION DE LA GENIAL ACTRIZ y el MEJOR ACTOR del SIGLO XX

CORINA GRIFFITH Y MILTON SILLS

Super - producción "FIRST NATIONAL ATRACTION". — EXCLUSIVIDAD: MAX GLUCKSMANN.

LLAMAMOS LA ATENCION

Hace muchos años que no se hace nada mejor que este film y quizá cuántos pasarán antes de que se le supere

POLITEAMA

6.30 y 9.30. Colosal programa doble. Estreno del emocionante drama policial

"POR UN PELO DE MUJER"

y la sensacional creación de Jane Novack

"PERDONAME, MADRE"

REPUBLICA"

6.30 - CON ABONO - 9.30 — Estreno del notable exponente Paramount, por la linda estrella AGNES AYRES

"CONCERTANDO MATRIMONIOS"

ODEON 6.30 y 9.30. Magno programa doble.

Estreno del emocionante drama social

"MI COMPAÑERA"

Y el divertido PROGRAMA COMICO

"Chaplín emigrante", "El empleo le venía grande" y "Créame usted".

ELECTRA

6.30 y 9.30. La más notable obra PARAMOUNT, por

THOMAS MEIGHAN

"EL TRIUNFADOR"

Atenas y Apolo HOY ESPECIAL Y NOCHE **EL HERMOSO BRUMMEL** por JOHN BARRYMORE

EXCELSIOR HOY Especial 6.15 Noche 9.30 **LAS LOCAS NOCHES DE PARIS** — POR — Bárbara La Marr y Conway Tearle y una alegre comedia de amor y aventuras **Jorgito Washington** por Wesley Barry (Canillita)

Latorre HOY Especial 6.30 y Noche 9.30 **"LA LOCURA DEL BAILE"** por George O'Brien, Alma Rubens y Magde de Bellamy La cinta que muestra los peligros y las funestas consecuencias de la danza lujuriosa

TEATRO

INDEPENDENCIA

ESTRENO FOX

LA LOCURA DEL BAILE Por ALMA RUBENS MADGE BELLAMY GEORGE O'BRIEN

A LAS MADRES

A través de las conmovedoras escenas de esta cinta, comprenderéis los peligros que acechan a las niñas que consagran sus vidas inútiles a "LA LOCURA DEL BAILE"

¿HASTA CUANDO BAILA LA HUMANIDAD?

NO DEJE USTED DE ASISTIR AL ESTRENO DE ESTE DRAMA INTENSO Y EDIFICANTE, QUE ENVUELVE UNA RUDA LECCION CONTRA LA FRIVOLIDAD DE CIERTAS NIÑAS DE HOY

A LOS NOVIOS

¿Es su prometida loca por el baile? Vea usted esta película de dolor humano y usted aprenderá a inclinarla hacia fines más nobles y elevados

HOY ESPECIAL Y NOCHE DEL IMPERIO, ESTRENO DE "IN' CH' ALLAH" O "EN EL PAIS DE ABD-EL KRIM'; EN NOCTURNA: "LA CHILENITA"

Hoy estrena la Sala Imperio la colosal película que ha venido anunciando desde hace varios días, titulada "In' Ch' Allah" o "En el país de Abd-El-Krim" y que ha despertado vivo interés en el público, interés muy justificado si consideramos que esta cinta, además de su valor artístico ofrece varias novedades sensacionales, entre ellas las constituídas por el hecho de estar interpretada en muchos de sus roles por artistas árabes y de haber sido filmada en el auténtico Mohgreb. "In' Ch' Allah", palabras que significan "En el nombre de Dios" son las que escudan el fatalismo de la raza musulmana, raza fuerte y admirable en su idiosincrasia y en su amor a la tierra natal, raza que ha sabido oponer la más tenaz resistencia al extranjero que ha pretendido invadir su territorio. Esta película tiene un interés mayor en los actuales momentos, cuando aún está palpitante la impresión que produjo la rendición de Abd-El-Krim, el soberbio caudillo que mantuvo en jaque a dos de las naciones que marchan a la cabeza de la civilización europea. Gran figura la de Abd-El-Krim y muy justificada la simpatía que ha despertado en todos los pueblos libres que, como el nuestro, han sabido conquistar con su propia sangre, los laureles de la emancipación. Pero para comprender verdaderamente la figura de Abd-El-Krim es preciso conocer el medio especialísimo en que ha actuado, la idiosincrasia de su raza y las costumbres musulmanas. Esto es lo que puede apreciarse de modo total en "In' Ch' Allah", pues esta película ofrece la rara particularidad de que en su intriga no interviene ningún papel de europeo o americano; todos sus personajes son árabes y la obra ha sido realizada con un espíritu eminentemente musulmán. Generalmente se habla de películas filmadas en el desierto, y el desierto resulta ser un arenal vecino a Holliwood. "In' Ch' Allah", película de manufactura francesa, ha sido filmada realmente, en el auténtico Mohgreb para lo cual la casa editora aprovechó una de las numerosas expediciones que han visitado esa región en el último tiempo con el fin de dominar a los rebeldes. El hecho de que esta cinta ha sido filmada en el auténtico Mohgreb lo podrá constatar el espectador desde los primeros cuadros.

El primer rol masculino está a cargo del árabe Barhim El Hadjeb, quien demuestra raras condiciones dramáticas. Además actúan la linda Zohra Bent Yella y el árabe Lahdi El Moktar. Estas personalidades exóticas, tan raras dentro de la escena muda, dan a "In Ch' Allah" un carácter extraordinario. Los primeros papeles femeninos están a cargo de dos bellísimas actrices: la rusa Stacia Napierkowska y la francesa Fabienne Frea. "In' Ch' Allah" irá en las dos funciones de hoy. En la nocturna actuará por segunda vez La Chilenita que fué tan aplaudida ayer en su debut. Nos dará a conocer un programa completamente distinto al de ayer en el cual estrenará canciones de gran éxito como "Valencia", "Cabeza de italiano", "Labios de carmín", "Mi querido Agustín", etc. Esta segunda función de La Chilenita promete obtener un éxito tan franco como el del estreno.

SASTRERIA CORONA
LA MEJOR
BASCUÑAN 24
SANTIAGO

"GENOVEVA, DE LAMARTINE", IRA NUEVAMENTE EN EL PRINCIPAL

En "Genoveva", lo primero que admira el público es el esplendor magnificente de la fotografía, no como pudiera creerse por la claridad que es única, sino por la forma y por la emoción que fluye de su exposición. Es así como la fotografía viene a ser un elemento de emoción realzando la nota de dramaticidad en el total.

El argumento no necesita que hablemos de él ensalcemos sus merecimientos. Es de Lamartine, el genio poético que conmovió la poesía francesa y mundial con las notas suaves de su verbo cálido y profundo. Esa mujer, cuyo cariño maternal, es la condensación de ese ideal de maternidad que llevan todas las mujeres desde su nacimiento, está descrita con una emoción tan profunda y con delicadezas tan femeninas que llegan suavemente al alma del espectador, que siente todas las vibraciones y todas las torturas que ya creía para siempre adormecidas

Protagonista de "Genoveva", es Mlle. Myrga, artista de una belleza delicada y fina y de ternura matizado en el rico temperamento artístico de ella.

Los pasajes de "Genoveva", son sencillamente maravillosos y para los que han leído a Lamartine, la visión de Chambery y de su famoso lago Bouget son un recuerdo y una nota emotiva que no se olvidarán jamás

El acompañamiento sincrónico del maestro Gómez, llamó con justicia la atención del enorme público asistente que en varias ocasiones aplaudió la labor del inteligente maestro

Hoy, en vista del éxito grande alcanzado por "Genoveva", irá en las dos funciones de El Principal, funciones para las cuales están en venta las entradas en la boletería, desde laz diez de la mañana.

LOS GRANDES ESPECTACULOS DE HOY EN LOS TEATROS MUNDIAL, COLON Y DELICIAS

Hoy Sábado la Empresa Santiago Serra presenta en sus teatros Mundial, Colón y Delicias espectáculos gigantes de dobles proporciones y efectiva atracción.

Mundial y Colón, a las 6.15 y 9.30 estrenan hoy la elegante comedia que muestra la historia de una alta dama londinense que se vió precisada a contraer segundas nupcias para no perder una herencia, obra de brillantes y suntuosas escenas sociales y hermosas vistas de castillos atiguos e imponentes, creación suprema de Marjorie Hume y titulada "Orgullo de hidalga"; en seguida la mágica y costosísima visión que representa el sueño caprichoso y extraño de un compositor que odia la música del jazz y que ve pasar ante sus ojos las más hermosas extravagancias, cuya ejecución cuesta muchos millones de pesos, "La sinfonía fantástica", interpretación genial de Esther Ralston y Edwards Everett Horton.

El Delicias, a las 6.15 y 9.30 exhibe la segunda y vibrante función de "Los millones desaparecidos" en cuyos episodios se condensan los sucesos más sorprendentes y avasalladores, y "El hombre sin alma", trabajo supremo de Margarita La Motte, Victor Mc Laglen, William Russel, Mary Alden y Stuart Holmes.

HOY
Vermouth
NOCHE

ESTRENO

La Revista nacional
de Cariola y Torrens

ADELANTE CON LOS FAROLES

TEATRO COMEDIA

PROXIMOS ESTRENOS

"LA MARCA DE CAIN", POR JOHN GILBERT Y EVELYN BRENT EL MARTES 23 EN EL VICTORIA

La película Fox que viene anunciando el Victoria para el Martes próximo es de aquellas cintas que reune todos los requisitos para gustar al exigente público actual: argumento interesante, con variadas escenas de emoción, con situaciones inesperadas y complicaciones dramáticas que sorprenden y apasionan al espectador; ágil y brillante desarrollo, elegante presentación y una interpretación inmejorable de parte de dos artistas jóvenes, John Gilbert y Evelyn Brent, que encarnan con gran acierto los protagonistas. John Gilbert es un galán preferido de buena parte del público por su distinción su naturalidad y su presencia varonil y agradable. Evelyn Brent, la joven actriz una figura descollante de la pan- que lo secunda, es considerada ya talla americana.

CIGARRILLOS
CABECEADOS
ORO
M R
PAPEL MAIZ
CORRIENTES 20 cts
ESPECIALES 40 cts

"CAVALLERIA RUSTICANA" SERA CANTADA POR ELEMENTOS DE LA LIRICA NACIONAL Y CON COROS COMPLETOS; EL MARTES 24 EN EL O'HIGGINS Y EL MIERCOLES 25 EN EL SETIEMBRE Y BRASIL

Efecto lógico de una adaptación consciente y honrada de buen gusto artístico, es la perfección de "Cavallería Rusticana", tomada del drama del macizo escritor Verga, e inmortalizada en la música de todos los tiempos por la genial partitura de Pietro Mascagni.

Y para culminar la mejor de las adaptaciones, en un concurso especial de intérpretes de "Cavallería Rusticana" se contrataron interpretativos de gran renombre como Grasso, el William Farnum, de Europa, que en el rol de "compare" Alffio hace vibrar todos los corazones y la dulce y bella Tina Xeo, en el rol de Santuzza; Livio Pavenelli, en Turiddu, y la eminente cantatriz y trágica moscovita Mary Tarlariana Krassou, con una genuina y perfecta caracterización de Lola, la esposa infiel que en sus venas se diría tiene la lava ardiente del volcán Etna.

Los elementos de la lírica chilena cantarán "Cavallería Rusticana" y destacada participación corresponderá a Merecedes Godoy, la conocida soprano. Solamente el O'Higgins, que la estrena el Martes 24 próximo, la estrenará con coros completos; el Miércoles 25 en el Setiembre y Brasil, también con acompañamiento lírico y a base de grandes orquestas sinfónicas reforzadas que ejecutarán toda la partitura mascagniana.

LAS LOCAS NOCHES DE PARIS

LA PELICULA DE LUJO MAS DESLUMBRANTE — EMOCION Y GRAN INTRIGA.

LA MEJOR CREACION DE

BARBARA LA MARR, CONWAY TEARLE Y CHARLES DE ROCHE

HOY - ALHAMBRA, CINEMA STAR, YUNGAY - HOY

VICTORIA
GRAN ESTRENO PARAMOUNT
$ 3.20

THOMAS MEIGHAN y la bella actriz VIRGINIA VALL
EN EL FORMIDABLE DRAMA PASIONAL DE HONDA Y FEBRIL INTRIGA
EL SENTENCIADO
La novela de un joven honrado que pasa por el crisol de un castigo injusto para expiar faltas ajenas, antes de ver la felicidad.

HOY
6.30 — 9.40

MAÑANA: MATINEE DOBLE Y EXTRAORDINARIA DEDICADA A LOS NIÑOS.
EL TIO SOLTERO por PIRULITA (BABY PEGGY) y PROGRAMA COMICO FOX

MAÑANA: 6.30 - 9.40.— EL GRAN EXITO DE LA SEMANA.
ROD LA ROQUE y DOROTHY GISH EN NEW YORK DE NOCHE

TEATRO
Av. Matta
Avenida Matta, frente a San Isidro
HOY SABADO, 6 Y 9.30
Dos regios estrenos
ORQUESTA 8 PROFESORES
SELECTO REPERTORIO

PRIMERA PARTE, LA SUPER-CINTA PARAMOUNT DE EXTRAORDINARIO LUJO:
SOMBRAS DE PARIS en que aparece la gran actriz POLA NEGRI
secundada por los grandes actores CHARLES DE ROCHE Y ADOLFO MENJOU
SEGUNDA: LA INTERESANTE CINTA DE AMBIENTE HIPICO:
ENTRE BESOS Y PERGAMINOS
MAGISTRAL CREACION DE LOS ACTORES JONNY HIMES Y BERT LITELL

Mañana Domingo, a las 6.15 y 9.30, La super-gigante Producción 1926: EL HERMOSO BRUMMEL. Localidades en venta.

PRINCIPAL-HOY-
Especial y Noche
Localidades numeradas en venta desde las 10 A. M., en la boletería, que no se cerrará en todo el día.
Triunfalmente estrenamos ayer,
AGOTANDOSE LAS LOCALIDADES EN AMBAS FUNCIONES, Y REPETIMOS, HOY, LA QUE, A JUICIO DEL PUBLICO, ES LA PELICULA MAS GRANDE, ARTISTICA Y SUBLIME DEL SIGLO: ¡LA QUE HA HECHO LLORAR A TODOS!
"GENOVEVA" de LAMARTINE
GAUMONT - Exclus. ITALO-CHILENA — JAMAS FRACASAN LOS ESPECTACULOS TRIUNFALES DE FRANCISCO Y FELIX SANFUENTES SMITH.

EL TELEFONO
De este teatro
N.o 3395
ha sido, al fin,
ARREGLADO
Puede Ud. desde hoy informarse por él de los espectáculos del teatro.

Providencia HOY 6.30-9.30 "DESTINO" por Lucy Doraine
MATINEE ESCOLAR, A LAS 3. PRECIOS REBAJADOS
OBSEQUIO del Semanario Nº 10

"ESPOSAS SOLTERAS", CREACION DE CORINE GRIFFITH Y MILTON SILLS PASADO MAÑANA EN EL SPLENDID

¿Qué hace, qué hará, qué puede hacer una esposa "soltera"? Nada, nada porque está imposibilitada para todo. Una mujer de sentimientos delicados no puede buscar en otra parte y a cualquier precio la felicidad que el matrimonio le niega, y tiene que resignarse a sufrir todas las desconsideraciones de un marido que no la entiende. Y son triste, tan tristes las horas" Por resignada que sea una esposa, por mucha fortaleza de ánimo que tenga, por mucho que comprenda sus deberes, acabará por volverla loca este vacío, que lleva en el alma, esta soledad espantosa que está condenada a llevar en el corazón! Porque: ¿qué mujer en el mundo no ha sentido, a lo menos una vez en su vida, una irresistible necesidad de cariño? ¿Cuál es la esposa que no ambiciosa reclinarse contra el pecho ancho y varonil del esposo que ha de recibirla como a una frágil y adorable muñeca? ¿Qué mujer no ha querido seguir las leyes de su biología y los mandatos de la Naturaleza, abandonándose, empequeñecida, anulada, estremecida, feliz, en los brazos nervudos del hombre que la protege, que trabaja para ella y que es o será el padre de sus hijos?

En un argumento basado en estas proposiciones está inspirada la trama dorsal de esta joya del arte dramático que ha sido realizada con una infinita riqueza de matices psicológicos y una excepcional hondura de situaciones y de caracteres a la vez que una excepcional hondura de situaciones y de caractranscendencia de arte y de humanidad.

Tatales son algunas de las características de "Esposas solteras", esta super-producción F. N. A. que interpreta la bellísima mujer y genial actriz Corinne Griffith y el colosal y completo gran actor Milton Sills, cuyo estreno está fijado para pasado mañana Lunes en el Splendid.

SE ACERCA LA REALIZACION DEL ACONTECIMIENTO COMICO MAS GRANDE DEL CINE, EL ESTRENO DE "EL HOMBRE MOSCA" QUE SE VERIFICARA EL PROXIMO MIERCOLES EN EL TEATRO VICTORIA

MAÑANA DOMINGO, POR LAS MURALLAS DEL PLAZA HOTEL SUBIRA HASTA EL TECHO UN ACROBATA CHILENO PARA DAR IDEA DE UNA DE LAS PROEZAS QUE EN ESTE FILM REALIZA HAROLD LLOYD. LA PRUEBA TENDRA LUGAR A LAS DOCE DEL DIA Y EL ACROBATA OBSEQUIARA AL PUBLICO ASISTENTE MIL MUÑECOS QUE REPRESENTAN AL CELEBRE BUFO

Tenemos encima el estreno de la película cómica de argumento completo, de gracia única y originalidad sorprendente, "El hombre mosca", de Harold Lloyd. El próximo Miércoles 25 subirá por vez primera a la pantalla del Victoria este film portentoso que ha venido a determinar orientaciones nuevas en el difícil arte de hacer reír.

"El hombre mosca" representa el esfuerzo más grande del género bufo de todos los tiempos. Guillermo Valencia,—el gran poeta colombiano,—dijo: "sacrificar un mundo para pulir un verso", llevado de su afán de perfección. Harold Lloyd exclama ahora: "Sacrificar mi vida para alegrar un mundo". Y en efecto, a trueque de prolongar una carcajada, no trepida en exponer el pellejo durante un largo rato y en hacer mil proezas acrobáticas que provocan hilaridad indescriptible y verdadero pavor.

"El hombre mosca", por su novedoso encanto, por su corte único y el eficaz acierto con que se han compuesto sus recursos jocosos es la película más atractiva y genial de cuantas ha ideado el cine.

Con el fin de dar una leve idea de su parte sensacionalista y a manera de síntesis viviente, la Paramount ha acordado que mañana Domingo suba por la muralla del Hotel Plaza hasta el techo del edificio un experto acróbata que tendrá la misión de obsequiar desde esa altura al numeroso público que en la mañana transita por el centro, mil muñecos que representan al célebre bufo de las antiparras. La prueba se verificará a las doce de la mañana.

La empresa distribuidora de "El hombre mosca" no titubea en entrar en gastos para recalcar los méritos de este film sensacionalista y estupendamente jocoso.

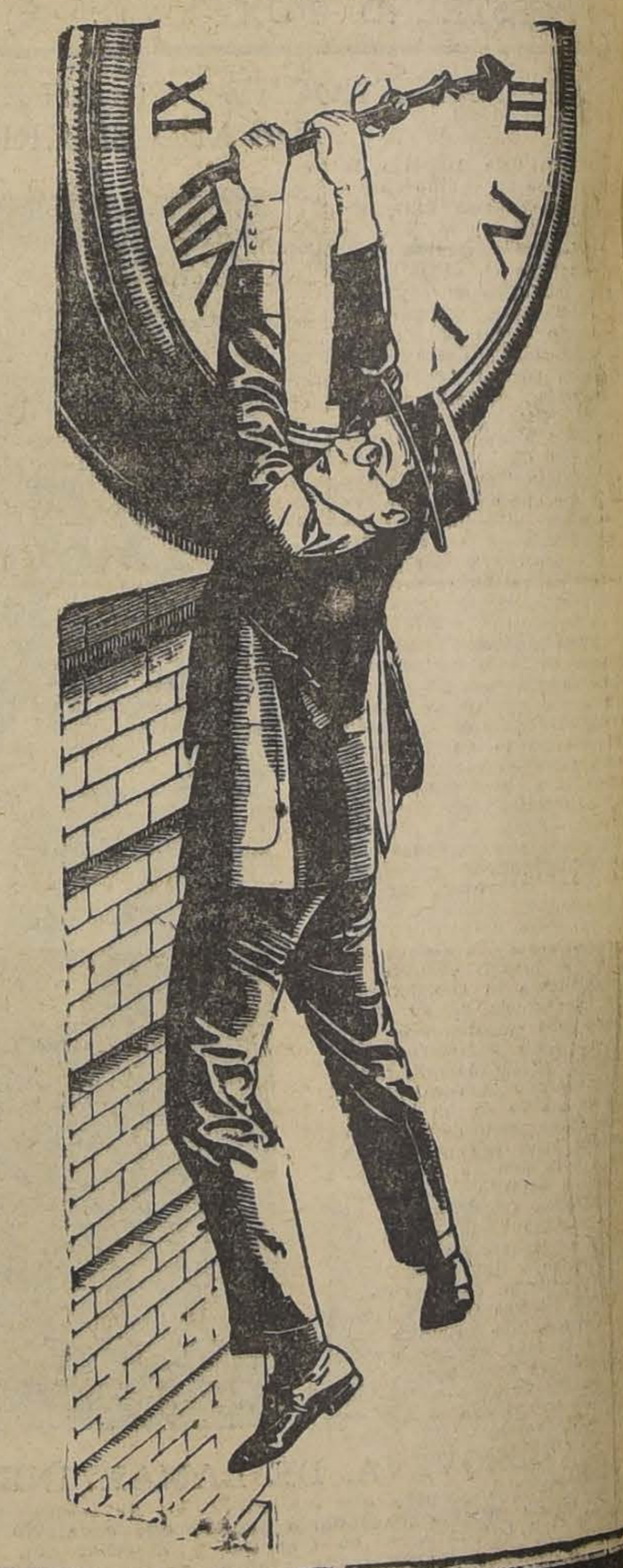

TEATRO SANTIAGO
EMPRESA ERNESTO BOUQUET
Compañía Española de Zarzuela
JOSE PALMADA
HOY SABADO 21 DE AGOSTO HOY
Vermouth a las 6.15. La preciosa opereta
LOS MOLINOS DE VIENTO
Estreno. La revista
¡QUE ES GRAN BARCELONA!
Noche a las 9.30. Gran éxito.
LA MARCHA DE CADIZ
¡Qué es gran Barcelona!
Mañana habrá tres funciones.

IODOGÉNOL PÉPIN

Muy agradable el gusto, no ocasiona jamás accidentes de intolerancia. El IODOGENOL obra siempre en todos los casos donde los similares han fracasado. El IODOGENOL es la forma la más perfecta para la administración del yodo, y su empleo se impone a la elección de todos aquellos chicos o grandes que, recelosos de su salud, sufren afecciones tributarias de esta medicación: Linfatismo, Escrófula, Tuberculosis, Arterio esclerosis, Reumatismo, Enfisema, Sífilis, etc.

Fórmula: Yodo peptonizado asimilable.

Concesionarios: VICTOR CORRY y Cía.—Santiago.

MECANICO
Entendido EN TRACTORES Y MOTORES A EXPLOSION, con buenos certificados de competencia, se necesita en
Huérfanos 1189

DEGALOL - RIEDEL
DEGALOL
es un nuevo preparado importante para la terapéutica de las ENFERMEDADES BILIARES, no solamente disuelve las PIEDRAS EXISTENTES sino también previene la formación de tales.

Las enfermedades de la BILIS son sumamente dolorosas, no se descuide y consulte su médico a tiempo.
Se vende en tubos de 20 tabletas a 0,1 gr.
Fórmula: Acid. ment. Dioxicolanico.
J. D. RIEDEL A. G. BERLIN

¿ESTA UD. RESFRIADO?
¿TIENE UD. gripe, dolores de cabeza y muelas?
Tómese UNA o DOS Obleas Chinas
LI-WU-PAT
I todo mal desaparecerá

LI-WU-PAT — M. R.
A Base: Fanazon.

EN EL
Principal
Se estrenará el
VIERNES 27
LA OBRA CUSPIDE DE LA CINEMATOGRAFIA MUNDIAL
HAGA RESERVAR SUS ENTRADAS

LA NOVELA MAS BELLA Y APASIONANTE DE
PIERRE BENOIT
EL INQUIETO Y ORIGINAL DE'' y ''PHOENIGSMARK'' CE'' y ''PHOENIGSMARK''

LA CASTELLANA DEL LIBANO

PROTAGONISTA ES LA SEDUCTORA Y ESCULTURAL ACTRIZ
ARLETTE MARCHAL
EN EL ROL DE LA EXTRAÑA Y FASCINANTE CONDESA OPLOFF

Un potente drama de amor, de guerra e intriga.

Visión fantástica de Palmira, la ciudad milenaria, con sus misterios y encantos.

Una fiesta deslumbradora en el castillo de la mujer más rara temida de su país.

.Exclusividad Consortium Cinematográfico de Chile.

MINERVA LA FORMACION DEL HOMBRE
6.30. — HOY. — 9.30
CINEMATOGRAFIA DEL MARAVILLOSO PROCESO DE LA FECUNDACION. COMO SE JUNTAN LOS GERMENES MASCULINOS Y FEMENINOS A IMPULSO DEL AMOR.— EL ORIGEN DE LA VIDA.— LOS MELLIZOS.— POR QUE NACEN HOMBRES O MUJERES
Además: Estreno de la 1.a función de la sensacional serie
"Los millones desaparecidos"
por VIVIAN RICH y ALEC FRANCIS.

AVENIDA-HOY ESPECIAL Y NOCHE ESTRENO FOX GIGANTE
EL INFIERNO DEL DANTE
SUPREMA VISION DE ARTE Y BELLEZA

ORIENTE
SAN FRANCISCO 178: HOY
MARAVILLOSO ESTRENO DE ARTE Y BELLEZA; LUJO PORTENTOSO
EL HERMOSO BRUMMEL
La historia del hombre más orgulloso de Inglaterra que rendía a sus plantas a los corazones femeninos e imponía la moda a sus reyes.—Interpretación del genial actor
JOHN BARRYMORE

EN "LA VENUS DE MONTMARTRE", SE PRESENTAN CUADROS Y ESCENAS FILMADAS EN PARIS

PROGRAMA "TERRA"
LA VENUS DE MONTMARTRE
BOB

En muy pocas películas se puede ver los sitios auténticos en que suceden las escenas; pero en "La Venus de Montmartre" todos los escenarios que sirven de cuadro para su desarrollo son efectivamente partes del mismo París y es este uno de los reales méritos que tiene esta película, que estrenará en breve la Sala Imperio.

Aquellos que han podido darse el gusto de visitar la "ville-lumiére" verán resurgir a su vista los panoramas conocidos, los cabarets en que seguramente pasaron agradables horas de esparcimiento, los pintorescos recovecos de la colina de Montmartre, los estudios de artistas y bohemios y las grandes salas de espectáculos de la ciudad que mantiene el cetro mundial de lo espectacular y lo elegante.

Lya Mara, la artista pizpireta y de formas perfectas, nos presenta en esta película un acabado tipo de mujer parisina y luce junto a deslumbradoras toilettes bataclanescas, trajes de última moda salidos de los talleres de los modistos célebres, tales como Paquin Aumond, Dora, Drecoll y Antonette, que han de llamar poderosamente la atención de nuestro gran mundo.

bles desde el punto de vista artístico. Hace una creación estupenda encarnando un tipo de mujer sensual perversa, elegante, refinada, pasional y amarga. Los más grandes artistas de La Comedia Francesa la secundan con brillo.

Buick

Es invariablemente alto el precio de venta de los automóviles Buick usados.

Débese esto a que los compradores consideran la sola palabra Buick como garantía suficiente de su valor.

MORRISON y Co.
Importadores
SANTIAGO
Valparaíso

"UN MATRIMONIO INTERINO", POR HARRY LIEDTKE Y MADY CHIRSTIANS EN LOS TEATROS DE VALENZUELA BASTERRICA

Han sucedido tantas cosas raras en el viejo mundo desde unos años a esta parte, que no es de extrañar que se haya presentado también el de un matrimonio que de tal no tiene más que el nombre, como el que nos presenta la Ufa en su película "Un matrimonio interino". Esta cinta está inspirada en las divertidas incidencias que produce un enlace de mentirijillas, del cual se aprovecha un aventurero para hacer su negocio. El trabajo de Harry Liedtke cobra en esta obra todo su vigor personalísimo, en el cual a una elegancia refinada, se une una simpatía cautivante. Mady Christians, la belleza rubia, nos presenta una figura deliciosa de mujer, que por conseguir llegar hasta su adorado, no vacila en exponerse a las peores contingencias, haciendo papelones que tienen infinita gracia.

EL VIERNES 27, EN EL PRINCIPAL, "LA CASTELLANA DEL LIBANO"

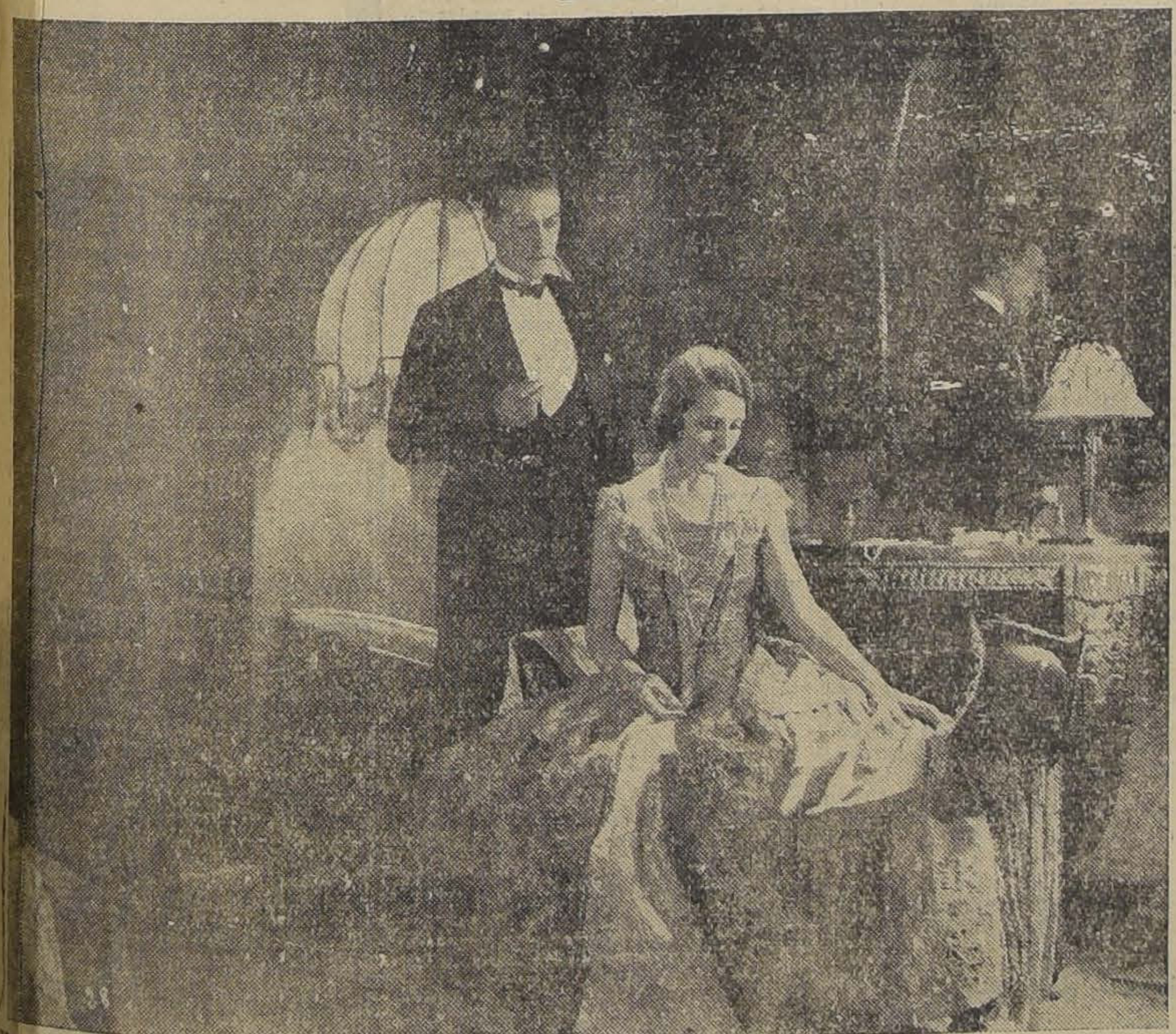

Una expectación vivísima ha producido en el público el anuncio del próximo estreno de "La castellana del Líbano" super producción de arte francés que cristaliza en forma deslumbrante la novela más bella y apasionante del célebre Pierre Benoit, autor de "L'Atlántide" y "Koenismark". Este entusiasmo de nuestro público se explica en virtud de los antecedentes magníficos que se tienen de este film y de las crónicas que ha merecido a la prensa europea. De atenernos a estas referencias, nos encontraríamos ante la obra suprema de arte cinematográfico. Nunca hasta hoy se había logrado imprimir al arte mudo tanta vida, tanto vuelo emocional, tanta pasión y tanto colorido. Cada escena de "La castellana del Líbano", vale por un poema dea mor; cada gesto de sus intérpretes equivale a un profundo y expresivo matiz psicológico No nos dedicaremos en estas líneas a detallar las bellezas del argumento que son inenarrables. Bien sabe el público que Benoit es el novelista moderno que ha alcanzado mayores ediciones en el mundo entero y que el mundo se arrebata sus libros atraído por la fantasía exótica del creador y por el juego de pasiones que desarrolla. "La castellana del Líbano", es su obra maestra y con eso está dicho todo lo que pueda decirse en cuanto a los méritos de esta super producción.

Arlette Marchal es la heroina de este film. Su figura gigante dentro del arte, adquiere en "La castellana del Líbano", alturas inconmensura-

Terraza Santa Lucía
INAUGURACION DE LA TEMPORADA DE
BAILES
MAÑANA DOMINGO 22, DE 6 A 8 1|2 P. M.
Orquesta y Banda Militar

COMPRE
SUS
DISCOS
EN LA
CASA GRAU
ESTADO, ESQUINA PORTAL FERNANDEZ CONCHA

LA CASA QUE TIENE EL MEJOR Y MAS VARIADO SURTIDO EN DISCOS "VICTOR" Y "COLUMBIA" Y ARGENTINOS

MAÑANA EN EL IMPERIO, ESTRENO DE "HIMENEO", POR MONTE BLUE Y BEVERLY BAYNE

Muy concurridas prometen verse las funciones de mañana en la Sala Imperio por el estreno de la elegante comedia social titulada "Himeneo". Esta película está destinada a constituir uno de los grandes éxitos de la temporada, pues en ella, aparte de sus magníficos intérpretes encontraremos otras cualidades deg ran interés que despertarán la admiración del público más exigente. Desde luego, el tema que se trata ofrece un gran atractivo, pues analiza uno de los más importantes aspectos de la vida matrimonial: la vida modesta a la cual es difícil adaptar a una muchacha acostumbrada a satisfacer todos los caprichos de lujo y diversión. Conoceremos el caso de un marido que se ve obligado a desatender a su esposa por los compromisos de trabajo a que se sujete. La esposa, joven y de carácter alegre está a punto de caer en las tentaciones a que la expone una amiga. Sus intérpretes son Monte Blue, el galán sentimental que goza de tantas admiraciones entre nosotros, Beverly Bayne, la hermosa actriz de aristocrática figura, Willard Louis, el simpático gordito que tanto éxito obtuvo interpretando el rol de príncipe de Gales en "El hermoso Brummel" y John Roche otro de los grandes favoritos.

"EL TIO SOLTERO", LA ULTIMA CREACION DE BABY PEGGY (PIRULITA), EL DOMINGO EN EL VICTOIRA

La Dirección del Teatro Victoria prepara para el Domingo próximo una matinée extraordinaria a fin de estrenar en aquella ocasión una cinta especialmente dedicada al mundo infantil y a las madres de familias. Es la última creación de Baby Peggy (Pirulita), la recordada creadora de "El Capitán Lucero", esa obra primorosa que mereció al Consejo de Censura una conceptuosa nota y una recomendación especial como película para matinées. Esta última producción de Pirulita se titula "El tío soltero" y como la anterior tiene una trama simple, en que se mezclan las escenas jocosas con las dramáticas y que por su fondo moralizador se prestan admirablemente como espectáculo para los niños.

Baby Peggy supera aquí todas las espectativas como héroe de esta encantadora novela de amor filial, de ternura y de regocijadas aventuras. Hace el tipo de un niño travieso que hace sufrir a sus padres emociones espantosas y que hace abjurar a su tío soltero de sus cariños para con los muchachitos.

"El tío soltero" se exhibe en la matinée del Domingo.

MAÑANA EN EL SPLENDID ESTRENO DE "EL SENDERO SOLITARIO", POR ANTONIO MORENO Y MARY MILES MINTER

En sus clásicas funciones de moda de mañana Domingo esta sala del centro estrenará una nueva y bellísima Paramount de la exclusividad de Max Glücksmann, titulada "El sendero solitario".

"Sendero solitario" es aquí un sendero que cerraba el horizonte de un lugarejo agreste y salvaje; es un senderito que parece evadirse, alejarse, hacia tierras lejanas, hacia ciudades maravillosas, hacia metrópolis gigantescas que parecían columbrarse en la bruma azulada de la lejanía... Y aquí, cada tarde, frente al "sendero solitario" una muchachita soñaba con todo lo que no había de ver nunca.

Antonio Moreno hace aquí una creación encantadora en un dramático rol siendo secundado magistralmente por Mary Miles Minter en el papel de la soñadora fierecilla de la montaña y por Ernest Torrence, en un extraño y sombrío rol de un montañés vengativo y rencoroso.

MADRES: Si no podéis amamantar vuestro nene, usad la leche desecada:

DRYCO M. R.

ES EL UNICO alimento similar a la leche materna.
Recomendado por las eminencias médicas mundiales.
En venta en todas las boticas del país, al precio de $ 7.50 el tarro de Valparaíso al Sur; y $ 8 de Coquimbo al Norte.

Base: leche desecada.

Distribuidores: **MORRISON & Co.—SANTIAGO Y VALPARAISO.**
211 A

UNA MANIFESTACION AL SEÑOR MIGUEL LUIS ROCUANT

LE OFRECIO AYER TODO EL PERSONAL DEL MINISTERIO DE RELACIONES EXTERIORES

A ella concurrieron todos los empleados de las diversas oficinas de este Departamento de Estado.

Se hizo entrega después al señor Rocuant de una hermosa lapicera de oro, ofrecida por el personal del Ministerio.

DEBE INDICARSE EL CONTENIDO DE LAS ENCOMIENDAS

ASI LO PIDE AL PUBLICO LA ADMINISTRACION PRINCIPAL DE CORREOS

Ultimamente se han formado reclamos por deterioros en las encomiendas originadas por la voracidad de las ratas.

A este respecto la Administración del servicio nos ha pedido hacer presente que ésto se debe, en parte, a que el público no declara con veracidad el contenido de las encomiendas.

Muchas veces ellas contienen materias que atraen a esos animales y el Correo no las aisla y coloca en estantes especiales, pues en su exterior no se expresa su verdadero contenido.

Se nos dice, además, que es conveniente recordar que la falta de declaración exacta en las encomiendas libera al Correo de toda responsabilidad y expone a los remitentes a sufrir severas penas.

LA CORRESPONDENCIA DE EUROPA FUE DESPACHADA AYER

En la noche del Miércoles se recibieron en el Correo Central de Santiago, 331 sacos de correspondencias procedentes de Europa, la que fué despachada ayer mismo.

Esta correspondencia llegó por el vapor "Teno", vía Canal de Panamá.

CIGARRILLOS
LA CUBANA
no tienen RIVAL
40 cts
fumadlt

Exposición del Ministro de Hacienda sobre la cuestión salitrera

"SE DEBE FIJAR AL SALITRE EL PRECIO MAS BAJO POSIBLE".— "SOY PARTIDARIO DE LA VENTA LIBRE; PERO HUBE DE DESISTIR DE CONFECCIONAR UN PROYECTO DE LEY, PUES EN EL CONSEJO DE GABINETE SE EXPUSIERON IDEAS CONTRARIAS A EL"

"He visto en la prensa publicada una comunicación de la Compañía Explotadora de Salitre dirigida a la Asociación de Productores, en la cual se manifiesta extrañeza, según dice dicha nota, "por el hecho de que el Ministro de Hacienda hubiera expresado en una nota a la Asociación su deseo de que se fijaran los precios de venta del salitre para el presente año y en seguida siete días después el señor Ministro anuncia un proyecto de ley en que modificará la Asociación de manera que se establezca la venta libre del abono, con lo cual forzosamente tendría que venir la anarquía de los precios".

El Ministro no ha anunciado ningún proyecto de ley.

Y aun cuando de la aludida comunicación no tiene el infrascrito conocimiento oficial, pues sólo se ha impuesto de ella por la prensa, cree del caso formular sin demora algunas observaciones sobre ella, a fin de aclarar algunos puntos.

Después de la reunión que tuve con los miembros de la Asociación de Productores de Salitre en la sala de la Presidencia de la República y en la cual se les declaró que no era posible en el momento actual hacer una rebaja del derecho de exportación de salitre, me pidieron los Directores de la Asociación que les expresara por escrito esta resolución, a fin de abrir las ventas para el año salitrero.

En dicha reunión les manifesté que no tenía inconveniente en hacerle por escrito la aludida declaración y recomendándoles a la vez, como consta de la comunicación que les envié, que se fijasen los precios más bajos posibles porque conocía el ambiente de las Cámaras en el sentido de legislar sobre la venta libre del salitre.

Ese mismo día, y entrando estaba reunido con los miembros de la Asociación, se producía un voto en la Cámara exigiendo la cancelación de la personalidad jurídica de la Asociación.

En atención a que he considerado necesario aumentar las exportaciones por medio de la fijación de precios bajos para las ventas, puse a los Delegado del Gobierno ante la Asociación, con fecha 5 de Agosto, o sea antes de la fijación de precios, el siguiente telegrama:

"Señor Lautaro Rozas,— Valparaíso.

En reunión que celebrará hoy Asociación Salitrera, con objeto fijar precios venta, año salitrero en curso, sírvase hacer presente en nombre Gobierno conveniencia en efectuar fijación sobre base 17 chelines 6 peniques como precio inicial. Punto. Acuerdo en esta forma favorecería modificación algunas disposiciones legales que afectan industria, Punto. Ruégole trasmitir estas instrucciones demás Delegados Gobierno".

El precio de 17 chelines seis peniques, pudo haber sido fijado y en él estuvieron de acuerdo los productores alemanes, y esto habría causado buena impresión en la opinión pública y en los círculos parlamentarios.

No obstante se acordó en el Directorio de la Asociación mantener la fijación de precios hecha anteriormente. Después de esto tuvo conocimiento este Ministerio que las ventas eran muy escasas y aun más, como se me ha confirmado posteriormente, que en el año calendario sólo alcanzarían a exportarse alrededor de 17 millones de quintales métricos, aunque siempre los últimos meses del año han sido más favorables, y esto significa para los cinco meses que quedan del año calendario la insignificante exportación de 7 millones de quintales métricos.

Esto causó gran preocupación al Ministro de Hacienda e igualmente en los círculos parlamentarios, ya que sólo en circunstancias extraordinarias había bajado la exportación a una cifra igual, y como se me impusiese que un numeroso grupo de parlamentarios deseaba presentar una moción para poner término al actual sistema de ventas, creí necesario consultar en Consejo de Gabinete ideas generales acerca de un proyecto de ley análogo al que se me había expresado deseaban los parlamentarios presentar a la Cámara, pues sin duda en ella sería pedida la opinión del Gobierno, y que permitía establecer las ventas libres dando, un aliciente a los salitreros por medio de una subvención a los que consumiesen carbón nacional.

Como se manifestase en Consejo de Gabinete ideas contrarias al proyecto para hacerlo regir en el presente año, naturalmente tuve que desistir en mandar proyecto a la Cámara basado en esas ideas, a pesar de haber sido partidario de la venta libre. Ignoro cómo llegaron a conocimiento de la prensa las ideas expresadas en Consejo de Gabinete.

Tanto en las instrucciones dadas a los delegados del Gobierno para que se fijasen precios más bajos por el Directorio de la Asociación, como en las ideas desarrolladas en Consejo de Gabinete, he perseguido solamente el propósito de asegurar una mayor renta fiscal y, respetuoso de todas las ideas contrarias a las mías, tengo el derecho de creer que con el sistema actual de venta no es posible obtener el aumento de exportación de salitre, limitada hoy día por los altos precios para salvar únicamente a los productores que tienen costo elevado de producción.

Por otra parte, no desconozco las perturbaciones internas que puede causar dentro de la industria el cambio violento del sistema de venta, pero las mismas tendrán que presentarse cuando la Asociación llegue a su término y, a mi juicio, debe tomarse principalmente en consideración el daño que se está causando al Estado y a la economía general del país con las enormes limitaciones en las exportaciones ocasionadas por el precio alto.

Como consecuencia de lo anteriormente expuesto, se desprende que el actual Ministro de Hacienda no tomará iniciativa para enviar proyecto a la Cámara que contemple las ideas que expresé en Consejo de Gabinete, pero ha dejado a salvo su modo de apreciar este problema.

(Firmado): **Jorge Silva Somarriva.**

PARA REORGANIZAR LA OFICINA DE ESPECIES VALORADAS

EL GOBIERNO NOMBRO AYER UNA COMISION ESPECIAL

El decreto correspondiente designa para esta tarea al Director de Contabilidad, señor José Manuel Barriga, sub-gerente del Banco Central, señor Oto Mayerholtz, y a los señores Gustavo Halz, Van Deusta y Enrique Ovalle Castillo.

Esta comisión deberá cumplir su cometido dentro de un plazo determinado, debiendo informar oportunamente sobre ella al Gobierno.

HA SIDO REPARADO EL PUENTE DE EL MONTE

Este puente, que había sido cortado por los temporales, será entregado a tráfico hoy, convenientemente reparado.

REUNIONES Y CONFERENCIAS

En el Hospital de San Vicente.—Mañana, a las 10.30 A. M., se efectuará en el auditorio de la Clínica Neurológica, una reunión con la siguiente tabla de conferencias: 1.o Hemianopsia doble, doctor Lea-Plaza; 2.o Ventriculografía, doctor Alonso Vial; 3.o Diabetes insípida, doctor Brinck; 4.o Sindroma de hipertensión por lúes, doctor Brinck; 5.o Sindroma hemicerbeloso, doctor Brinck; 6.o Espondilitis y funiculitis por infección local, doctor Vivado; y 7.o, Sindroma laberíntico, doctor Castro.

Consejo Directivo de la Confederación Ferroviaria.—Cita para hoy a las 3.30 P. M., en Delicias 3349, a los delegados que integran esta entidad.

Junta de Vecinos de progreso de Santa Elena.—Celebrará sesión de directorio hoy a las 6 P. M., en Tocornal 1550.

Universidad de Chile.—Hoy, a las 6 P. M., el señor Julio Molina dictará una conferencia sobre "La Caja Nacional de Empleados Públicos" y su transformación en una Caja de Retiros y Previsión Social. La entrada es libre.

Liceo de Aplicación.—Hoy, a las 6 P. M., habrá una velada a beneficio de los fondos para la excursión a Chiloé, que harán los alumnos del 6.o año. Se proyectará la película "La reina del circo" y el Jazz-Band del Bando de Piedad amenizará la reunión.

Escuela de Medicina.—Mañana habrá un gran baile organizado por los estudiantes de Farmacia, con el objeto de recolectar fondos para el viaje de la delegación que irá al Primer Congreso Farmacéutico de Concepción.

Nueva Biblioteca Nacional.—La conferencia del doctor Isaac Cox, sobre la enseñanza pública en los Estados Unidos, que estaba anunciada para hoy, ha sido postergada hasta el Martes a las 6 P. M.

Sociedad Empleados de Comercio.—Mañana, a las 10 A. M., celebrará una junta general extraordinaria con el objeto de dar a conocer la memoria de 1925, a los socios.

Centro de la Juventud Católica "Santa Filomena".—Mañana, en Recoleta 797, se efectuará una velada a beneficio de los fondos de la institución.

Escuela N.o 184 de Barrancas.—Mañana, a las 3 P. M., habrá una reunión con el objeto de organizar un cuadro cultural. Están invitados todos los padres de los alumnos.

TODA ESTACION DE RADIO DEBE SER CONOCIDA POR LA DIRECCION DE LA ARMADA

Así lo ha manifestado el Ministerio de Marina al Departamento respectivo del Ministerio de Obras Públicas, Comercio y Vías de Comunicación.

Ha motivado esta petición una concesión que ha sido hecha a la Estación de Radio - Trasmisión en Tocopilla, de la Chile Exploration, y de la cual no dió cuenta oportunamente la Dirección de los Servicios Eléctricos al Ministerio de Marina y a la Dirección General de la Armada.

Dice el señor Ministro de Marina que a la fecha en que aquella Radio - Estación estaba en funciones, con perjuicio de las comunicaciones de los vapores, la Dirección de la Armada no tenía conocimiento que se hubiera otorgado tal autorización; "sólo el 1.o de Julio próximo pasado, — añade, —la Dirección del Territorio Marítimo recibió aviso oficial del permiso concedido a la indicada Compañía".

Termina manifestando el Ministro de Marina que, cada vez que se conceda autorización para establecer alguna nueva radio-estación, se comunique oportunamente a la Dirección de la Armada.

DISCOS-BAILABLES
NOVEDADES

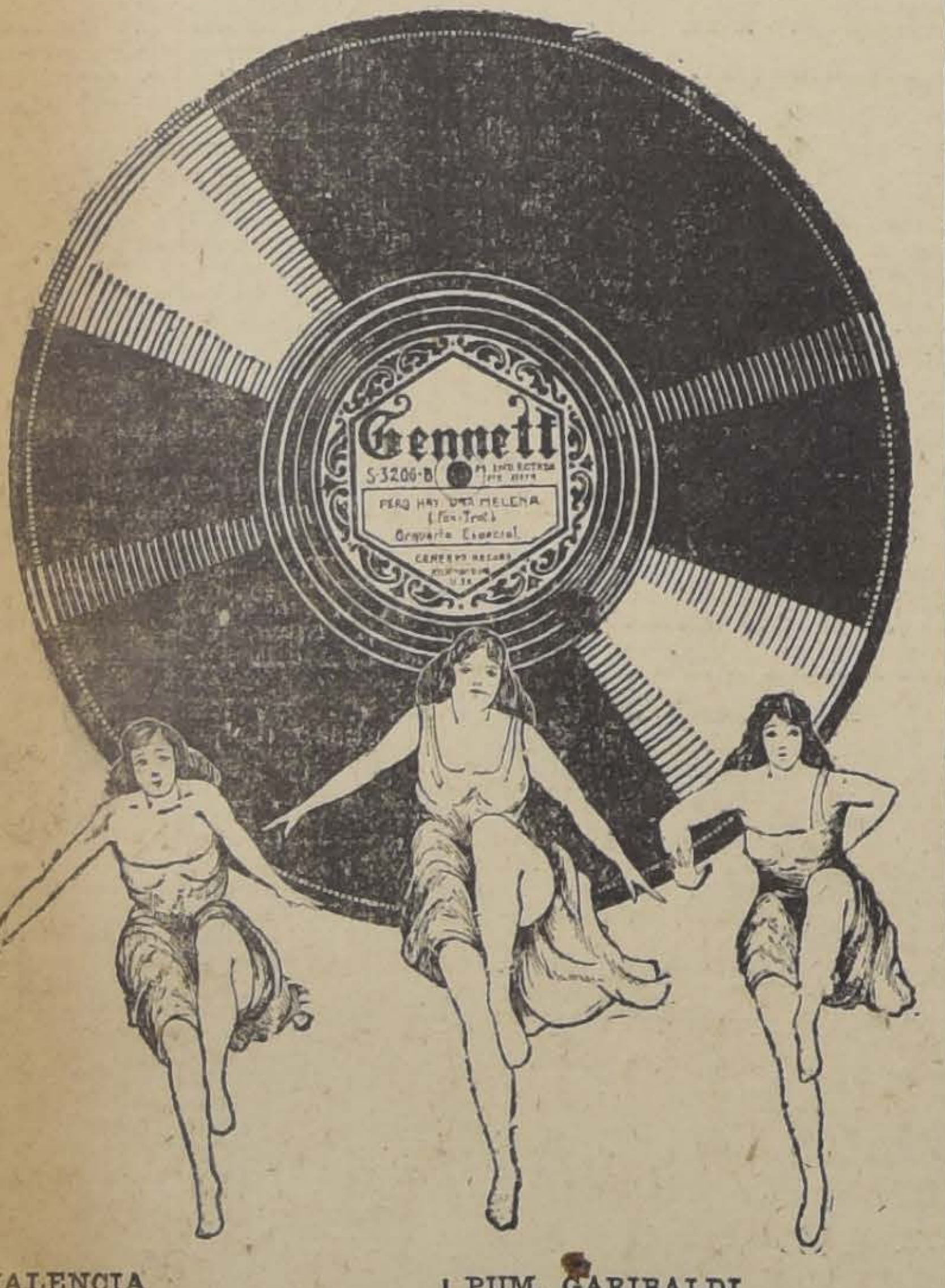

VALENCIA
FEA
MANO A MANO
JULIAN
MARCHETA
NOCHES EN EL BOSQUE
OH, KATARINA
ENTRA NO MAS
VENGA ALEGRIA
MI VIEJO AMOR
TE PARA DOS
FLOR DE AMOR
COLEGIATE
OH, PARIS
PUM, GARIBALDI
YO TE BENDIGO
LANGOSTA
GALLEGUITA
JAZZ DE LAS PANDERETAS
HORTENSIA
TITINA
FOX DE LOS BESOS
NOCHES EN EL BOSQUE
VIEJO RINCON
AMIGAZO
NERON
CICATRICES
LOS PICHONES DEL AMOR

TODOS EJECUTADOS A GRAN ORQUESTA PARA BAILE
EN DISCOS GENETT Y ROYAL
A 12, 16, 18 PESOS
REMITIMOS A PROVINCIAS CONTRA REEMBOLSO
CESAR RAU -:- Ahumada 31
LA CASA NO TIENE SUCURSAL
ABIERTO HOY HASTA LAS 8

La Sociedad Médica frente al peligro de los narcóticos

EN LA SESION DE ANOCHE ADOPTA IMPORTANTES ACUERDOS

Ante una numerosa asistencia de médicos, celebró sesión anoche esta corporación científica, y después de ocuparse de los asuntos profesionales anunciados en la tabla, entró a tratar del problema de los narcóticos, adoptando los siguientes acuerdos que contaron con la casi unanimidad de los votos.

1.o — Pedir la reorganización de la sección de la Dirección de Sanidad encargada del control médico de los narcóticos.

2.o — Crear en la Dirección General de Policías, una Oficina de Control dirigida por un médico chileno que se haya especializado en este problema y que sobre todo tenga las condiciones de inteligencia y de carácter para llevar a cabo la vasta labor de controlar y reprimir el uso extra-médico de los narcóticos y que haga el censo de todos los morfinómanos de la República.

3.o — Establecer la curación de los narcómanos, proveyendo los recursos necesarios en la ley respectiva.

4.o — Reiterar el acuerdo de centralizar la importación, venta y distribución de los narcóticos en la institución que demuestre la capacidad necesaria para estas funciones.

5.o — Entregar a la Dirección General de Policías en la futura ley el control del uso extra-médico de los narcóticos, estableciendo la más estrecha cooperación para este fin entre la Dirección de Sanidad y la Dirección General de Policías.

6.o — Sacar del consumo legítimo de los narcóticos y del opio decomisado que no debe destruirse, el financiamiento de la ley que se dicte sobre la materia, depositando el opio mientras tanto en la institución que esté en mejores condiciones para su venta y distribución legítima.

POR LOS TRIBUNALES

NO SE PRONUNCIO LA CORTE SOBRE EL RECURSO DE QUEJA CONTRA EL JUEZ Sr. VILLAGRA

EL MINISTRO SEÑOR ROMILIO BURGOS SE AVOCARA EL CONOCIMIENTO DE LOS INCIDENTES ESTUDIANTILES

En la tarde de ayer la Iltma. Corte de Apelaciones celebró una extensa e interesante reunión plenaria, que fué presidida por el Presidente del Tribunal, señor Moisés Lazo de la Vega y a la que concurrieron casi todos los señores Ministros.

Entre los asuntos de importancia que debían resolverse en esta sesión, figuraba.

EL RECURSO DE QUEJA CONTRA EL JUEZ Sr. VILLAGRA

Como es del dominio público, el señor Nicanor Marambio tiene presentado un recurso contra el juez instructor del sumario a que dió lugar la denuncia de ilegalidad del testamento otorgado por la señora Mercedes González Julio, ante el Notario señor José Vicente Fabres.

Algunas órdenes de prisión expedidas por el juez son el fundamento de la queja, pues según el recurrente, esas medidas significarían extralimitación de facultades.

Este asunto quedó pendiente en la reunión plenaria del Martes último y en los círculos forenses se esperaba un pronunciamiento de la Corte para la sesión de ayer.

El Tribunal, después de una interesante deliberación acordó pedir se le remitan todos los antecedentes relativos al sumario, a fin de estudiarlos y formarse un criterio completo sobre el particular.

Después de conocer dichos antecedentes, la Corte se pronunciará sobre el recurso interpuesto contra el señor J. Andrés Villagra.

También se ocupó el Tribunal de

LOS INCIDENTES ESTUDIANTILES

A los cuales se ha relacionado el amago de incendio ocurrido en la Universidad de Chile y los desórdenes promovidos en el Instituto Pedagógico.

Este diario informó anteayer que la Corte Suprema a instancias del señor Ministro de Justicia había oficiado a la de Apelaciones pidiéndole la designación de un Ministro que se avoque el conocimiento del sumario abierto con motivo de dichos incidentes, prosiga la investigación hasta su término y dicte las resoluciones que sean necesarias.

En el Pleno de ayer, la Iltma. Corte de Apelaciones nombró con este objeto al señor Romilio Burgos.

LA CORTE DE TEMUCO TIENE UN TRABAJO CONSIDERABLE

PIDE AL EFECTO LA CREACION DE UNA RELATORIA Y DE UN PUESTO SUBALTERNO

En la última sesión plenaria de la Corte Suprema se tomó conocimiento de un oficio de la Corte de Apelaciones de Temuco en la que pide la creación de un puesto de Relator y la división de las labores de oficial 1.o y Estadístico, que en la actualidad son desempeñadas por un sólo empleado.

Para comprobar la necesidad de aumentar el personal, la Corte acompaña los datos estadísticos de la labor del Tribunal y un estado de las causas ingresadas a la Secretaría.

Aún cuando la Corte de Temuco reconoce que la situación del Erario no es apropiada para incurrir en mayores gastos, estima que en este caso ello se hace impresoindible a fin de atender en buena forma el servicio judicial de su jurisdicción.

La Corte Suprema acordó elevar dicho oficio al conocimiento del Supremo Gobierno.

Gran Orquesta Sinfónica reforzada, para ejecutar completa la ópera de Mascagni.
CAVALLERIA RUSTICANA
MARTES 24
O'HIGGINS
CANTO
Cantada por los elementos de la Lírica Chilena.
También el MIERCOLES 25 en el SETIEMBRE y BRASIL.

NOTICIAS BREVES; PERO IMPORTANTES

Juez de letras de Villarrica se designó a don Nicolás Sepúlveda.

Defensor de Menores Ausentes y Obras Pías del departamento de Río Bueno se nombró al señor Aurelio Herrera Mardones.

Secretario del Juzgado le Letras de Cachapoal se designó al señor Carlos Peragallo Rivera.

Esta tarde a las 6 1|2 celebrará sesión pública la Orden de la Estrella de Oriente, en el local de la Galería Alessandri 26 A.

Tesorero fiscal interino de Combarbalá se ha designado al señor Alamiro Salinas.

AJEDREZ

CHILE - ARGENTINA

"LA NACION" DONA LOS PREMIOS

Finiquitadadas las bases del torneo internacional de ajedrez por telégrafo entre Argentina y Chile, que tendrá lugar el 12 de Setiembre próximo, "La Nación" ha acordado premiar al equipo ganador con una artística Copa y a cada uno de los jugadores con una medalla conmemorativa de este acontecimiento.

A PROPOSITO DE UN INCIDENTE EN QUE INTERVINO LA POLICIA

CARTA DEL PREFECTO SEÑOR CONCHA

Se nos pide la publicación de la siguiente carta:

"Santiago, 20 de Agosto de 1926.— Señor Director de "La Nación". — Presente. — Distinguido señor Director:

En la edición de ayer del diario de su digna dirección, se publica sobre la firma de distinto vecinos de la primera cuadra de la calle Chacabuco, un remitido en que se quejan de la actitud del personal de la 7.a Comisaría, que procedió a la detención de un ebrio que violentamente se resistía ir al cuartel en la tarde del día 16 del actual.

El mismo día 16 se presentó a esa sección a reclamar de los procedimientos de la policía uno de los firmantes del remitido, señor Néstor Santana Uren, contador de la Bodega "La Patria", Chacabuco 15.

Inmediatamente el comisario ordenó la instrucción de un sumario para establecer los hechos, que ha sido terminado con esta fecha y del cual se desprende:

1.o Que, como lo han declarado don Luis Merlo, comerciante, dueño de una bodega en Chacabuco 20; don Mercenario Henríquez, dueño de una peluquería en Chacabuco 23; don Plutarco Valenzuela, dueño de una botica, en Chacabuco 27; y lo manifestó al oficial de servicio el agente de carabineros don Pedro Ruiz Fernández, todos los cuales fueron testigos presenciales de los hechos, el comportamiento del personal policial fué en todo momento correcto;

2.o Que el reclamante señor Santana, junto con otras personas, so pretexto de intervenir a favor del detenido, procedieron a atacar a la policía con injurias y palabras soeces, llegando aquél hasta pretender espantar el caballo en que montaba uno de los guardianes, y

3.o Que, por la intervención de estos particulares, algunos de los cuales, desde los altos de la Bodega situada en Chacabuco 15, lanzaron pedazos de maderas a los guardianes, se formó el desorden de que se trata, en el cual no le ha cabido a la policía otro papel que cumplir con su deber, sin que sean efectivos los tintes trágicos que con tanta imaginación exponen los firmantes de ese remitido, cuya veracidad queda desvirtuada con la declaración de las personas indicadas en el número 1.o, todas las cuales son personas honorables, independientes y dignas de todo crédito.

Por lo demás, debo hacer referencia al hecho de que el reclamante señor Santana, en su declaración del sumario, invocó a favor de sus dichos el testimonio del señor Merlo, quien, por el contrario, expresó no poder ratificar lo dicho por aquél, por no estar de acuerdo con ella.

He tenido la oportunidad de explicar al señor Director General de Policías la actitud del personal de mi mando en esta incidencia.

Me permito rogar al señor Director tenga a bien disponer de su publicidad en ese diario a esta carta, pues no es posible dejar a la policía bajo el peso de imputaciones que, por la forma sentimental en que se hacen, pueden dar en el ánimo del público impresión desfavorable.

Con mis agradecimientos, me repito del señor Director atento y seguro servidor. — (Firmado). — M. **Concha P., Prefecto.**"

NO ACOSTUMBRE SU ESTOMAGO AL BICARBONATO

ACABARA Ud. POR ARRUINAR SU ESTOMAGO Y AGRAVAR SUS SUFRIMIENTOS

A cambio de los alivios momentáneos que logrará del empleo del Bicarbonato de sosa, es probable que acabará Ud. con una enfermedad crónica del estómago. Por la razón de que momentáneamente adormece el dolor, el bicarbonato de sosa es peligroso, puesto que el alivio obtenido contribuye a que se olviden los cuidados que exigen las mucosas inflamadas. El bicarbonato no puede de manera alguna remediar la acidez excesiva que tantas veces es la causa principal de sus sufrimientos. En realidad, debilita todavía más las mucosas inflamadas y agrava el estado ya precario del estómago. Si sufre Ud. del estómago, en vez de tomar bicarbonato y exponerse a una hiperclorhidria crónica, con el consiguiente riesgo de que se declaren enfermedades graves, tales como gastritis, dispepsia, y aún úlceras, tome la Magnesia Bisurada que neutraliza casi instantáneamente la acidez excesiva, y además detiene la fermentación de los alimentos y la formación de gases. La Magnesia Bisurada es un remedio seguro por la razón de que calma las paredes irritadas del estómago, devolviéndole su integridad. Haga Ud. una prueba hoy mismo. La Magnesia Bisurada se vende en todas las Farmacias, en polvo y en tabletas.

Base: Magnesia y Bismuto.

DEFUNCION

Habiendo fallecido nuestro inolvidable hijito

RICADITO LORENZO

Rogamos a nuestros amigos acompañarnos a la sepultación de sus restos, hoy Sábado 21, a las 10 A. M.

El cortejo partirá de nuestra casa - habitación Avenida Elena Blanco 658. (Entre Manuel Infante y Román Díaz).

Stgo., Agosto 20 de 1926.

Ricardo Quadri, esposa y familia

DEFUNCION

Ha fallecido nuestra querida hija, hermana y cuñada,

Estela Tapia Pin

El cortejo partirá de Miguel Claro 1540, mañana Domingo, a las 9 1|2.

LA FAMILI

DEFUNCION

Habiendo fallecido mi inolvidable esposa y querida mamacita,

Gabriela del
Contreras de A
dana

ruego a mis amigos se dignen acompañar sus restos al Cementerio Católico hoy Sábado 21 a las 3 P. M.

El cortejo saldrá del Hospital del Salvador.

JOSE IGNACIO ALDANA E HIJOS.

DEFUNCION

Ha dejado de existir nuestro querido deudo, don

José Cuevas Cuevas

Sus restos serán sepultados privadamente mañana Domingo 22.

LA FAMILIA.

DEFUNCION

Habiendo fallecido nuestro querido esposo y cuñado, don

Audán Muñoz

rogamos a nuestros amigos acompañar sus restos al Cementerio General hoy a las 4 P. M.

El cortejo partirá desde Salón de Panificadores, Chacabuco esquina Moneda.

LAURA GOMEZ DE MUÑOZ Y FAMILIA.

DEFUNCION

Ha dejado de existir nuestro querido esposo y padre, don

Germán Videla C

Sus restos serán conducidos al Cementerio General, de su casa habitación, Santa Elena N.o 567, el Domingo 22, a las 10 A. M.

LA FAMILIA.

EXPRESION DE GRACIAS

Damos las más expresivas gracias a las personas que se sirvieron acompañar a su última morada los restos de mi querida esposa

Digna Quezada de López

Su esposo VICTOR LOPEZ.

EL PAGO DE LAS PENSIONES Y JUBILACIONES DE LA POLICIA

FUE AUTORIZADO POR UN DECRETO DESPACHADO POR EL MINISTRO RESPECTIVO

Ayer quedó tramitado este decreto por el cual se ordena proceder al pago de estas pensiones y jubilaciones con una rebaja del 20 por ciento.

En el mismo decreto se establece que quedan exceptuados de esta rebaja aquellos jubilados que tengan 65 años de edad y 54 años de servicios y a los empleados judiciales jubilados en conformidad a los decretos-leyes.

PROYECTO DE REFORMA AL SISTEMA DE CIRCULACION EN LA PLAZA DE ARMAS

En la revista "Motor", del mes de Agosto se publica un artículo sugiriendo una interesante modificación en el sistema de circulación establecido en la Plaza de Armas,

Este sistema que, como la afirma la revista, ha sido aplicado en casi todas las ciudades del mundo donde el tráfico ha recibido detenido estudio, tiene como principio básico la supresión de los cruces constantes, que obligan a la interrupción intermitente del tráfico por una u otra calle, con la consiguiente aglomeración de vehículos.

La corriente de vehículos fluye en forma constante y sólo se detiene para dar paso a los transeuntes, que deberían atravesar por una zona determinada. Las dos principales arterias tendrán tráfico libre casi constantemente y la vuelta que efectuarán los vehículos que suben por Compañía para salir por Estado, queda ampliamente compensada con la supresión de las molestias que en la actualidad significa el cruce.

Con un ligero estudio de los croquis que acompañamos se puede ver la modificación, y que además de las ventajas expuestas tiene la de facilitar el estacionamiento de los coches de arriendo en cantidad doble de la actual y la supresión de los focos luminosos que se han instalado en plena calle.

La modificación puede completarse con el corte lógico de las esquinas por donde deben doblar los vehículos Compañía con Plaza de Armas, Catedral con Plaza y 21 de Mayo con Plaza, a fin de permitir la más amplia utilización de la calzada.

Este sistema ha sido aplicado con éxito a la mayoría de las ciudades de Norte y Sur América, y rige desde hace muchos años en Europa, donde podemos citar la Plaza de la Concordia y la Plaza de la Estrella, entre un sinnúmero de otras.

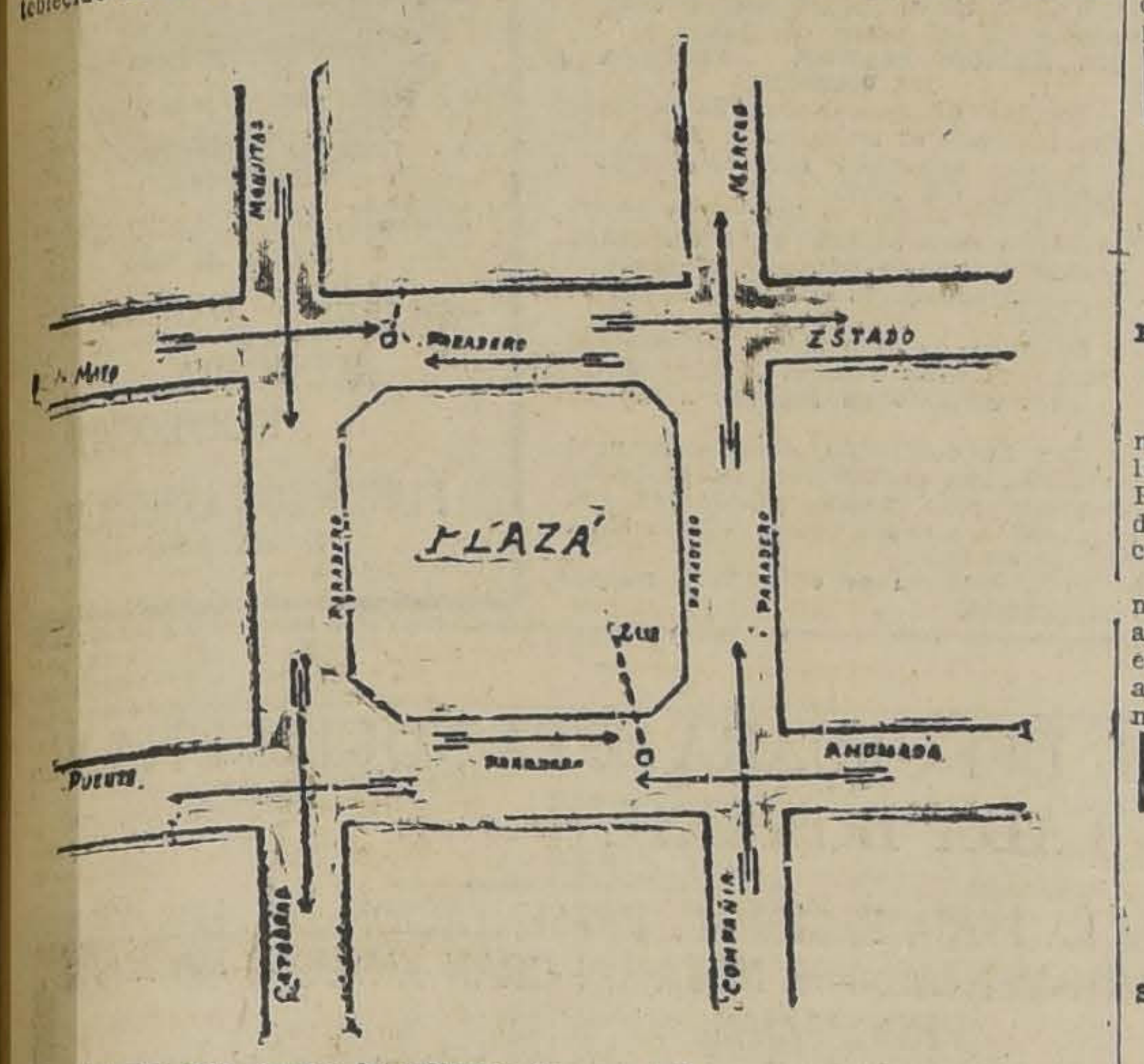

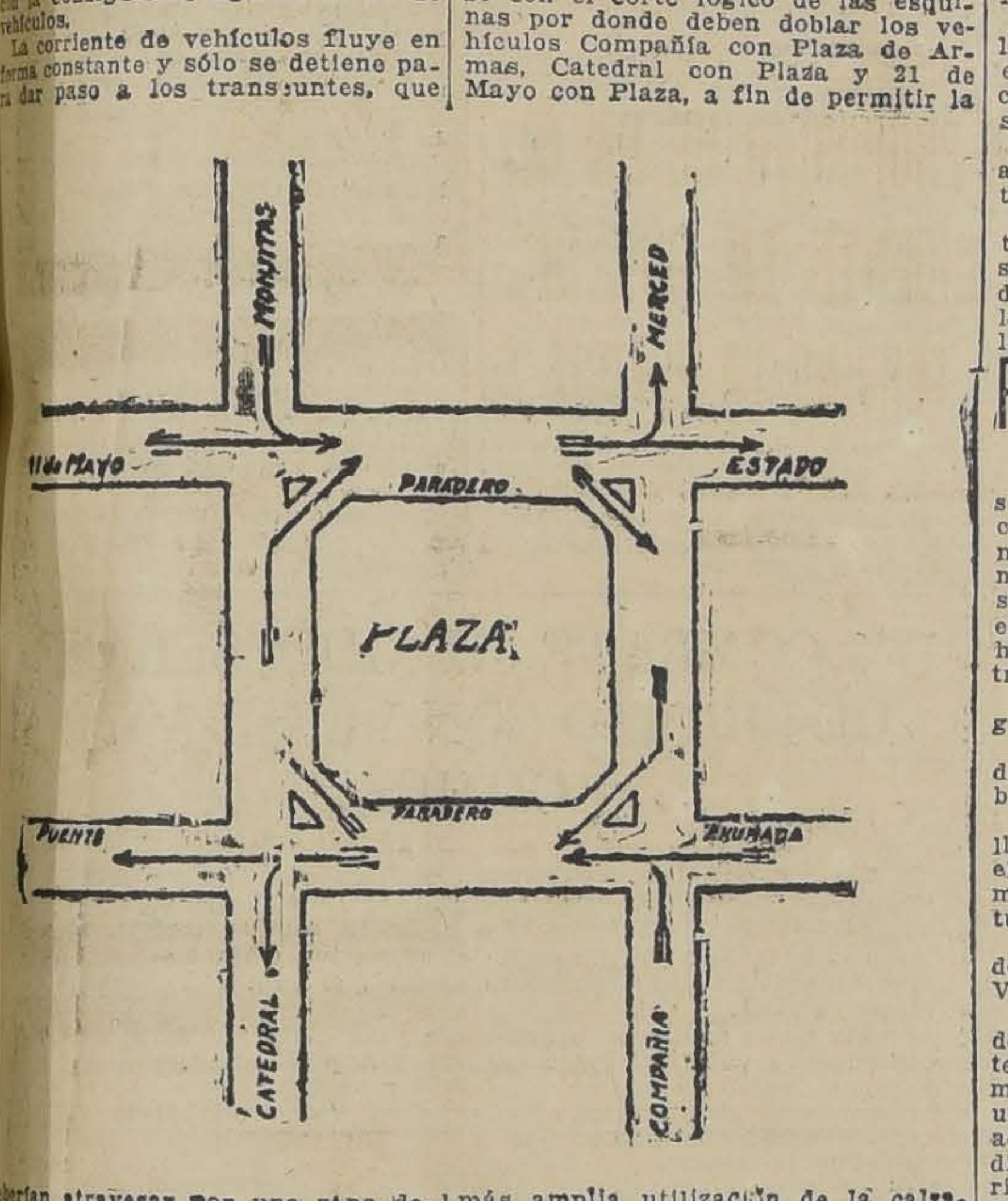

LA LEY DE CONTRALORIA FUE ENVIADA AL CONGRESO

AYER FUE DESPACHADO EL MENSAJE RESPECTIVO POR EL CUAL SE PIDE SU STUDIO Y APROBACION

En la tarde de ayer el Ministro de Hacienda envió al Congreso dicho mensaje, pidiendo al Poder Legislativo la correspondiente consideración de la ley elaborada sobre este particular por la Misión Financiera Kemmerer.

Como se sabe, en esta ley se consulta la creación de una oficina que tendrá a su cargo el control general de las entradas y gastos fiscales.

SOBRE EL UNIFORME DE CHOFERES Y COBRADORES DE AUTOBUSES

QUE ESTOS DEBERAN USAR DESDE EL 1.o DE SETIEMBRE

Se trató extensamente en la última reunión del Consejo Superior del Tránsito, acordándose comisionar a los consejeros señores Durán y Pérez.

El consejero señor Durán se refirió después a un acuerdo del Consejo relacionado con la prohibición de los gritos de los cobradores de autobús y del uso del escape libre. Sobre los primeros, el señor Durán manifestó que existía una ordenanza municipal por la cual se sancionaba a los propietarios de vehículos, y no al chauffeur, por esta infracción. Sobre el segundo de los puntos, manifestó que en otros países se permitía el anuncio de los recorridos que en alta voz hacen los empleados de los autobús, y que aquí por lo menos se debía permitir anunciarlos una vez en cada cuadra.

Después de tratarse diversos asuntos de menor interés, se trató una solicitud de los propietarios de los automóviles de lujo pidiendo un paradero en la Plaza de Armas. Se acordó comisionar al señor Durán para que con estas personas trate de esta petición.

LA DESTITUCION DEL TESORERO FISCAL

DE SAN BERNARDO
EL GOBIERNO PIDIO LA AUTORIZACION CORRESPONDIENTE AL CONGRESO

En un mensaje enviado por el Ministro de Hacienda, el Gobierno solicita la autorización respectiva del Poder Legislativo para proceder a destituir de su cargo al tesorero fiscal de San Bernardo, señor Césped.

En el citado documento el Ministro de Hacienda da a conocer los antecedentes y motivos que obran en poder del Gobierno sobre este asunto, antecedentes que han originado dicha medida.

NUEVOS COMISARIOS DE POLICIA

SE NOMBRA A LOS SEÑORES ARMANDO ROMO Y PEDRO SILVA

A propuesta de la Dirección General, se dió curso al decreto que asciende a esos distinguidos jefes de la Policía de la República.

El señor Romo desempeña en la actualidad el cargo de Sub-comisario de la 4.a Comisaría, siendo al mismo tiempo Director de la Escuela Policial.

El señor Silva es jefe de la Policía de San Felipe, habiendo desempeñado importantes cargos en la capital, durante los trece años que sirve en la institución.

Ambos jefes quedarán destinados a las órdenes de la Policía de Santiago.

Por lo demás, vale la pena advertir que los señores Romo y Silva son los primeros jefes que ascienden por mérito de acuerdo con la ley que unificó las Policías de Chile.

PRONOSTICO DEL TIEMPO

En las últimas 24 horas ha persistido el regimen de alta presión, con máximum barométrico de 771 milímetro en las Islas de Juan Fernández. El área de altas presiones se prolonga hasta Puerto Madryn, en la costa del Atlántico, en donde hay otro máximum de 772 milímetros.

El tiempo se manifestó como sigue:

Zona Norte: Amaneció con nublados desde Tarapacá hasta Coquimbo. Temperatura moderada.

Zona Central: Amaneció cubierto, lloviznando en Talca, pero aclaró en el curso del día, despejándose la atmósfera en la tarde. La temperatura fué fresca.

Zona Sur: Hubo frecuentes nublados y neblinas, especialmente en Valdivia. La temperatura fué fría.

Radiación Solar: Sigue aumentando. Ha reaparecido en el limbo Este las manchas solares que habíamos anunciado. Están rodeadas de una zona de intensas faculas que acrecentarán el aumento de la radiación solar. Los dos grupos anteriores se desplazan hacia el limbo Oeste.

Pronóstico del tiempo: En las próximas 24 horas persistirá la influencia del régimen de alta presión, con buen tiempo general y aumento de la temperatura.

Observatorio de El Salto, a las 22 horas del 20 de Agosto de 1926.

Gran Orquesta Sinfónica reforzada, para ejecutar completa la ópera de Mascagni.

CAVALLERIA RUSTICANA

MARTES 24 O'HIGGINS CANTO

Cantada por los elementos de la Lírica Chilena.

También el MIERCOLES 25 en el SETIEMBRE y BRASIL.

EJERCITO Y ARMADA

EL NUEVO DIRECTORIO DEL CLUB MILITAR

Fué proclamado en la tarde de er en una reunión general de socios de esa institución que se celebró a las 6.30 de la tarde.

El nuevo directorio, después de las votaciones que se verificaron y que duraron varios días, es el siguiente: Presidente, General de División, don J. Emilio Ortiz Vega; Vice-presidente, Coronel don Carlos Ibáñez del Campo; Tesorero, Contador don Luis Méndez; Secretario, teniente don Luis Báez; Directores, señores Coronel Barceló Lira, Capitán Fenández y Teniente Ewing y miembro de la Junta Revisora de Cuentas el Coronel de Intendencia don Fabio Cruz.

En esta sesión se trató, además, de la reforma de los estatutos de la Sección Seguros de vida, designándose al efecto una comisión para que elabore el proyecto.

Por último, se trató de la manera de dar un mayor movimiento al club para cuyo objeto se propusieron diversas ideas que quedaron de ser consideradas por el directorio.

NOTICIAS MILITARES

EL REGLAMENTO DE LA LEY DE RECLUTAS Y REEMPLAZOS quedará despachado en la próxima semana, consultándose en él importantes disposiciones relacionadas con la ley y que han sufrido algunas modificaciones.

A TENIENTES CORONELES HAN SIDO ASCENDIDOS los mayores señores Rafael Poblete, Hernán Puelma y Alejandro Romero.

LOS CAPITANES SEÑORES JORGE BERGUÑO, ADOLFO Andrade y Víctor Larenas fueron ascendidos al grado de mayor.

AYER SE TRAMITARON LOS DECRETOS POR LOS QUE se ascienden a capitanes a los siguientes tenientes: Humberto Riquelme, Luis A. Rodríguez y José Gálvez.

CIENTO VEINTE MIL PESOS SE HAN DESTINADO PAra atender los servicios de la conscripción militar de la I División.

A MAYOR DE RESERVA HA SIDO ASCENDIDO EL CApitán don Miguel Neira.

HAN SIDO NOMBRADOS SUBTENIENTES LOS SEÑORES Omar Stillfield, Lautaro Uribe, Roberto Jiménez y René Ramírez.

EL PAGO DE GASTOS DE TRASLADO.— El Ministerio de Guerra ha dictado ayer un orden por la cual se dispone qu, en vista de que la bahía de Valparaíso tiene comodidades que permiten el atraque de los vapores al malecón, queda suprimido en adelante el pago de los gastos por traslados desde la estación respectiva al espigón de atraque, del equipaje y bultos de los oficiales y sub-oficiales, el que será de cuenta del interesado ya que gozan de la gratificación que acuerda el artículo 4.o de la ley de sueldos.

QUEDARAN EXIMIDOS DEL EXAMEN ANUAL PARA LOS ASCENSOS.— De conformidad con los nuevos reglamentos y calificaciones del Ejército, según disposición ministerial dictada ayer, los profesores y oficiales comandados en calidad de alumnos en las escuelas de aplicación de Caballería, Infantería y Artillería.

EL CAPITAN DON ALEJANDRO LAZO.— Que ha sido designado por el Ministerio de Guerra para que sirva el cargo de ayudante de nuestro Adicto Militar en Alemania juntamente con el Capitán don Tobías Barros, se dirigió ayer a Valparaíso para tomar el vapor que lo ha de conducir a Europa.

COMANDANTE DEL REGIMIENTO VELASQUEZ.— Ha sido designado el Teniente Coronel don Rafael Pizarro, quien servía en la actualidad un puesto en la División de Infantería.

EL ESTADO SANITARIO. — De las tropas de la III División de Infantería, es el siguiente durante el mes de Julio último:

Urinarias y sexuales 7; venéreas 47; piel, ojos oído, etc., 31.

Todas estas enfermedades se distribuyen por regimientos en la forma siguiente: Buin 11, Tucapel 4, Lautaro 13, Tacna 12, Tren 0; Ferrocarrileros de construcción 3, Ferrocarrileros de explotación 4 y Batallón de Comunicaciones 3.

EN EL PROXIMO MES DE SETIEMBRE.— Habiéndose terminado ya los trabajos de gabinete, se iniciarán los ejercicios en los diversos campos de los alrededores de la capital por los nuevos contingentes de tropa, en el próximo mes de Setiembre.

Estos ejercicios, de las tropas de la División de Infantería, estarán a cargo de los respectivos comandos.

LAS UTILIDADES DE LOS FERROCARRILES SALITREROS

EL FERROCARRIL DE ANTOFAGASTA A BOLIVIA COSTEA CON LOS FLETES DEL SALITRE LA EXPANSION DE SU RED BOLIVIANA Y LA SITUACION DEL PRIVILEGIO CONCEDIDA A LA CHILE EXPLORATION CO.

II

Continuamos la publicación de la nota dirigida por la Asociación de Productores de Salitre al señor Inspector Superior de Ferrocarriles.

FERROCARRIL DE ANTOFAGASTA A BOLIVIA

El capital emitido al 31 de Diciembre de 1924, era de 12 millones 878 mil 800 libras esterlinas (Memoria de 1924), pero en esta suma se incluyan £ 3.205,631 (Memoria de 1924), en acciones y bonos adquiridos por la Compañía. En realidad, el capital que aparece invertido, según los balances, es sólo de £ 10.413,254 (Memoria de 1924). Esta suma incluye el Ferrocarril de Antofagasta a La Paz, el Ferrocarril de Caleta Coloso a Aguas Blancas, las numerosas líneas construídas en Bolivia, bajo la concesión Speyer y las obras de agua potable de Antofagasta.

El capital invertido el 31 de Diciembre de 1910 era de £ 5.833,498 (Memoria de 1910). En el balance de ese año, que es el más antiguo de que disponemos, aparece, además, cargada a capital la suma de £ 2.200,000, por una conversión de acciones hecha en 1906, mera operación de contabilidad destinada a justificar el aumento de capital. En los 14 años sucesivos, se ha incrementado el capital, cargándole los gastos de obras nuevas, mientras al mismo tiempo, se han cargado anualmente a gastos de explotación sumas superiores a un 10% de estos gastos, que han servido para formar un Fondo de Renovación de £ 1.464,658 y un Fondo de Amortización de Debentures de 306,000 libras esterlinas, representado por inversiones en acciones y bonos en cartera.

Posteriormente a 1910, el capital acciones de la Compañía ha sido aumentado, por reparto de acciones liberadas, de £ 5.211,330 (Memoria de 1918), a £ 7.578,560 (Memoria de 1920). La última operación tuvo lugar en 1920, y en el mismo año se obtuvieron las dos alzas sucesivas de las tarifas que han afectado seriamente a la industria salitrera. (La forma en que se hizo el aumento debe constar en la Memoria de 1919, de la cual no hemos obtenido copia).

Queda de manifiesto que las grandes entradas que obtiene el Ferrocarril serán siempre escasas ante la necesidad de redituar un capital que se hace crecer más ligero, mientras mayores son las utilidades.

RENTABILIDAD

A pesar de estar manifiestamente incrementado el capital que aparece como invertido en el último balance (1924), vamos a tomarlo como base para apreciar hasta qué punto son exageradas las utilidades de la Empresa.

De las £ 10.500,000, hay 1 millón de libras esterlinas invertido en las Obras de Agua Potable de Antofagasta, que costean con sus propias entradas, los gastos y servicios de capital. Las entradas netas del Ferrocarril del año 1924 ascendieron, según balance (1924), a £ 861,488.13.5; (no se incluye la utilidad del agua potable); esta cantidad debe aumentarse por las provisiones para renovaciones y para amortización de bonos, que en el mismo año suman £ 241,610, de modo que la utilidad neta obtenida alcanza a £ 1.103,098, o sea, 11.6% del capital que se dice invertido en el Ferrocarril.

No se puede pretender que esta utilidad sea moderada, si se la compara con la que rige en los ferrocarriles de otros países, y, menos si se toma en cuenta que ese capital ha sido aumentado año a año en la forma que hemos visto. Hay un exceso no menor de £ 400,000, entre las utilidades anuales, razonables y las obtenidas; suma que, como lo veremos en seguida, ha sido pagada en su totalidad por la industria salitrera.

En efecto, del capital invertido en líneas férreas, se puede aceptar que la Sección Chilena representa £ 6.000,000 de capital, y la Sección Boliviana £ 3.500,000. Según el balance de 1923, el tráfico de la Sección Boliviana de carga y de pasajeros, proporciona un 20 por ciento de las entradas brutas del Ferrocarril. Los gastos de esa Sección no figuran en los balances posteriores a 1921, tal vez para que no salte a la vista la desproporción, pero ateniéndonos a los resultados de los años anteriores, tenemos las siguientes cifras, que tomamos de las respectivas Memorias:

	1918	1920	1921
Entradas	380,524	377,167	239,911
Gastos	297,953	318,960	191,306
Utilidad	82,571	58,207	48,605
Coeficiente de explotacion	78.5%	84.6%	79.8%

Como se ve, se puede estimar en 78% el coeficiente de explotación de la Sección Boliviana, con lo cual las entradas netas de la Empresa se repartirían así:

UTILIDAD DE LA SECCION BOLIVIANA	
(100-78%) del 20% de las entradas brutas totales	£ 86,804
Utilidad de la Sección Chilena	£ 1.016,294
Utilidad total, según balance	£ 1.103,098

En consecuencia, la Sección Chilena produce 18.4% al año, mientras que la Sección Boliviana daría sólo 2.5%. Si se toma en cuenta que en la Sección Chilena el 80% del tráfico corresponde al que proporciona la industria salitrera, no puede caber duda de que es ella la que ha capacitado a la Empresa para desarrollar su política de expansión en los Ferrocarriles de Bolivia, costeando con los fletes de salitre, los cuantiosos capitales invertidos en la red boliviana.

A mayor abundamiento pasamos a demostrar que aún en la Sección Chilena, el productor de salitre, que es el que entrega el mayor contingente de utilidades de la Empresa se encuentra en una situación bastante desfavorable comparado con otros clientes de la misma Empresa.

Antes de exponer esta faz de la situación de fletes de la industria salitrera, es del caso recordar el principio general de tarificación, según el cual las tarifas ferroviarias deben proporcionarse al valor intrínseco de la mercadería. A este principio obedece la clasificación de la carga en categorías y por él se rige el Ferrocarril de Antofagasta a Bolivia para sus tarifas generales. No serían posibles los transportes si mercaderías que valen £ 70 por tonelada, pagaran el mismo flete que las que no alcanzan a £ 12 por tonelada.

Sin embargo, por contrato de otros vigente, y aprobado por el Gobierno (ver "Diario Oficial" del 21 de Abril de 1921), tiene dicho Ferrocarril establecidas las siguientes tarifas para la Chile Exploration Co., que ponemos en parangón con las tarifas que pagan los salitreros más favorecidos, aquellos que pueden entregar más de 25,000 toneladas al año por Oficina.

TARIFAS VIGENTES

	Chuquicamata Oro de 18 d. centavos por ton. klm.		Salitreras Oro de 18 d. centavos por ton., klm.	% Recargo Para Salitreras
Cobre en lingotes	3.88	Salitre	4.70	21
Maquinarias, etc.	5.97	Maquinarias	10.40	74
Explosivos	5.97	Explosivos	23.40	293
Petróleo crudo	8.90	Petróleo crudo	16.65	87
Carbón	5.41	Carbón	6.50	20

Nótese que el cobre en lingotes electrolítico, tiene un valor de £ 70 por tonelada y el salitre apenas vale £ 12 por tonelada. A pesar de esto, las tarifas para el salitre y para todos los elementos que contribuyen a su producción son más altas, algunas de ellas en proporciones que nos habríamos resistido a creer, a no mediar la publicación del contrato de porteo en referencia.

La desigualdad de tarifas se evidencia claramente en el cuadro anterior, en el que se ve que el salitre, elemento vital de transporte de la Empresa y de un valor intrínseco de £ 12, soporta un flete de 4.70 oro de 18 d., por tonelada-kilómetro mientras que el cobre, cuyo valor intrínseco es de £ 70, se encuentra apenas gravado con un flete de c|. 3.88 oro de 18 d. por tonelada-kilómetro.

En cuanto al aspecto legal de este contrato de porteo debe considerarse que el artículo 52 de la Ley de Policías de Ferrocarriles, dice: "Toda Empresa podrá, sin embargo, reducir los precios de tarifas en favor de los remitentes que acepten plazos más largos que los fijados para la conducción por trenes de pequeña velocidad, o de los que se obliguen a proporcionar un mínimum de toneladas de carga; más la concesión hecha a uno o muchos de los remitentes, será extensiva a todos los que la pidan sujetándose a iguales condiciones."

Desde luego, el contrato de porteo a que nos referimos no considera mayor plazo de transporte que el corriente y exige condiciones sobre la cantidad de carga, sólo para el cobre y el petróleo crudo. Pero ocurrió que esas rebajas se efectuaron también en las tarifas de maquinarias, explosivos y carbón de aquella firma colocando así a las otras en situación desventajosa, que debe terminar, mediante una reducción de carácter general.

En cuanto a los fletes convenidos para el cobre y el petróleo, se basan en un transporte de 40 mil toneladas al año para el primero y 18,000 toneladas para el segundo; de más está decir que dichas cantidades han sido excedidas por varios productores de salitre; la ex-Compañía de Salitres de Antofagasta sola ha transportado hasta 200.000 toneladas de salitre y 25 a 30,000 toneladas de petróleo anualmente.

Otra circunstancia ligada con el contrato de porteo que nos ocupa, digna de ser analizada, es la fecha de su implantación o vigencia y la de su publicación en el "Diario Oficial", por providencia ministerial. La primera fecha, la de vigencia, es el 14 de Febrero de 1920 y la segunda, la de publicación, el 21 de Abril de 1921.

Pues bien, en Enero de 1920, entró a regir una alza general de los fletes del Ferrocarril de Antofagasta de 15% solicitada por la Empresa, y aprobada por el Gobierno.

El 17 de Marzo de 1920, es decir, cuando ya regía el contrato de porteo, el "Diario Oficial" publica una nueva solicitud de la Empresa para subir sus tarifas en otro 12%. Esta alza fué rechazada por decreto número 199 del Ministerio de Ferrocarriles que lleva la firma de don Malaquías Concha, y que contiene considerandos ilustrativos de la floreciente situación de la Empresa.

Sin embargo, a una nueva solicitud del Ferrocarril, el Gobierno respondió en Noviembre del mismo año, dando curso al alza solicitada.

Cabe preguntar por qué el contrato de porteo, que significaba una reducción tan considerable a favor de una sola Compañía Minera, se publicó sólo en Abril del año siguiente, cuando ya regía desde un año antes

Y esto se hizo contraviniendo las claras disposiciones del decreto reglamentario número 204 de 28 de Mayo de 1915, que en su artículo 5.o establece que los contratos de porteo no podrán regir mientras no sean publicadas y aprobadas las condiciones fijadas para las tarifas. Esta no es la única contravención, porque el artículo 6.o del mismo decreto establece que en los folletos de tarifas se deberán publicar los contratos de porteo vigentes, lo que no se ha hecho hasta la fecha, quitando así a los industriales salitreros una posibilidad de conocerlos y de hacer efectivo el derecho que les confiere el artículo 52 de la ley, para obtener igual rebaja en los fletes.

Nos hemos extendido más de lo que habría sido de desear, en estos detalles de las tarifas del ferrocarril de Antofagasta, porque es menester conocerlos para apreciar la pesada carga tributaria que tiene implantada ésta, como las otras Empresas ferroviarias del Norte, sobre la principal industria del país. La red de Antofagasta costea con el flete que le paga el salitre, no sólo la falta de rentabilidad de sus líneas que posee en Bolivia, sino también la situación de privilegio creada a la Chile Exploration Co., y las entradas que perciben sus accionistas.

El cuadro siguiente muestra, desde 1910 adelante las utilidades netas que figuran en los balances, las utilidades reales, tomando en cuenta las provisiones hechas; los dividendos repartidos en efectivo y en acciones totalmente pagadas que a títulos de dividendos o de conversión de acciones, se han repartido gratuitamente a los accionistas. No es dudoso presumir que en la historia anterior a 1910, el reparto habrá sido igualmente grande.

RENTABILIDAD DEL FERROCARRIL DE ANTOFAGASTA A BOLIVIA

Año	Entradas netas, Según Balance y memoria del F. C.		Dividendo anual %		Acciones repartidas %		Dividendo total sobre capital 1910
1910	£	707,027	7 1|2	*	—		7 1|2
1911	"	751,439	7 1|2		1|2		8
1912	"	774,069	7 1|2		1		8 1|2
1913	"	841,719	8		3		11
1914	"	698,510	8		—		8
1915	"	647,383	8		—		8
1916	"	847,771	8	*	2		10
1917	"	987,324	10	*	8	*	12
1918	"	887,913	10	*	8	*	12
1919		faltan datos	8	*	34		42 (1)
1920	"	755,120	7	*	—		9.7
1921	"	293,368	3	*	—		4
1922	"	616,186	5	*	—		5.5
1923	"	911,028	7	*	—		9.7
1924	"	912,189	7	*	—		9.7

Promedio de los últimos 15 años: 11.04 o|o

(1). No se toma en cuenta el premio en plaza de las acciones repartidas.

Los dividendos marcados (*) han sido comprobados por las memorias del ferrocarril.

QUE UTILIDADES DEBEN CONSIDERARSE NORMALES

Dando como un hecho consumado el incremento del capital acciones, el servicio de un 7 o|o de este capital requeriría la utilidad anual que se indica a continuación:

7 o|o de capital acciones ordinarias	£	390,478
Servicio de Bonos y Vales	"	234,853
Servicio de acciones privilegiadas	"	100,000
Menos producto de acciones y bonos en cartera	"	151,573
Utilidad neta del Ferrocarril	"	573,779
Gastos de explotación después de deducir las provisiones indebidas	"	969,842
Entrada bruta por percibir	"	1.533,621
Entrada bruta obtenida en 1924 (memoria de 1924)	"	2.062,940
Exceso cobrado	£	529,319

Que representa la reducción mínima necesaria en las tarifas, o sea, un 24 o|o de las tarifas generales y especiales vigentes.

Esta reducción para a ser justa, debería distribuirse exclusivamente en los transportes procurados por la producción del salitre, que hasta ahora han sido los más afectados por las altas tarifas de la Empresa.

Las £ 529,319 de exceso, representan, sobre 643,000 toneladas de salitre transportadas, más de 16 s. de recargo por tonelada, suma que en manos del productor, habría influído para afrontar la baja del precio de venta, que se hace imperiosa.

Nótese que para llegar a esta cifra, se dan por consagradas las repetidas capitalizaciones de reservas costeadas por los salitreros, reservas que nunca debieran haberse formado.

Otra consideración, y también la más importante, se refiere a las circunstancias que obraron para que, a pesar de las reiteradas protestas de los intereses afectados, se diera curso a los aumentos de tarifas que rigen desde 1920 y 1921. La Empresa hizo valer el alza experimentada por los jornales, combustibles y materiales de consumo, y si bien es cierto que la rentabilidad de la Empresa no fué afectada por esos mayores gastos, que tenían sobrada compensación en el aumento de tráfico, la efectividad del hecho debe haber influído en el Gobierno para autorizar el aumento de las tarifas.

Si se aceptó el criterio de que un aumento en los gastos de explotación por causas fortuitas da lugar a un aumento de las tarifas, prescindiendo de la rentabilidad constatada del negocio, nos atrevemos a creer que la desaparición de las causas debe también producir la supresión del efecto; en otros términos, que la vuelta a la normalidad de los gastos de explotación debe significar la supresión de las respectivas alzas de tarifas.

Pues bien, el año 1920 se transportaron 1.268,263 unidades de tráfico con un costo de £ 1.368,388 o sean, 259 peniques por tonelada, mientras en 1924 el transporte alcanzó a 1.784,843 toneladas con un costo total de £ 868,999 y parcial de 117.3 peniques por tonelada. Ha habido, pues, una reducción en los gastos de transporte que alcanza a 60 o|o y las tarifas no han tenido reducción alguna. (Datos tomados de las memorias del Ferrocarril considerando un pasajero = 100 kgs., tal como se acostumbra para comparaciones).

Esta rebaja en los gastos de explotación es obra de los siguientes factores: la baja del cambio, a menos de la mitad de su valor en 1920, que ha afectado los gastos de sueldos y jornales en igual proporción, la baja de los materiales de explotación y especialmente del petróleo y carbón que han tenido una reducción de más de 60 por ciento.

El cuadro siguiente, muestra detalladamente las reducciones de los gastos desde 1920 a 1924. (Los datos se han extractado y agrupado tomándolos de los "Abstracts" que corren en las memorias respectivas).

PENIQUES POR TONELADAS.

	1920	1921	1922	1923	1924	Reducción total % respecto 1920
Sueldos	24.1	29.9	20.6	13.0	13.2	45%
Jornales	80.9	62.7	40.8	29.7	35.4	56%
Materiales	26.9	37.4	21.2	15.6	16.0	38%
Petróleo y carbón	74.2	33.2	26.9	19.2	16.6	77%
Varios	52.9	52.5	43.2	31.5	36.1	31%
Total por tonelada	259.0	215.7	152.7	108.5	117.3	60%

Por las cifras anteriores queda evidenciada la equidad de las conclusiones a que habíamos llegado al considerar la rentabilidad del ferrocarril; en efecto, vemos que en el año 1924 los gastos totales de explotación han sido inferiores en £ 499,389 a los gastos del año 1920, a pesar de haberse transportado 516,580 toneladas más. (Memorias de 1920 y 1924).

La rebaja que indicamos como necesaria en las entradas brutas, de £ 529,319 queda ampliamente compensada con la disminución habida en los gastos de explotación.

Aún debe considerarse el punto relacionado con la carestía de las subsistencias en la pampa. A pesar de que la mayor parte de los salitreros pierden en la venta de artículos de pulpería, no se puede conseguir una baja sensible de los precios con las mejores organizaciones de compras, porque los fletes del ferrocarril recargan la mercadería en forma exagerada.

Las papas, harinas, y legumbres secas, transportadas por carros completos de Antofagasta a Unión, pagan $ 14.98 oro por tonelada, o sea, $ 4.50 m|c. por quintal métrico. Estos artículos de primera necesidad sufren un recargo de precio de $ 10 o|o por el sólo concepto de transporte por Ferrocarril.

El azúcar, aceite de comer, café, fideos, frutas frescas, legumbres frescas, mantequilla, etc., elementos igualmente imprescindibles de la alimentación, pagan $ 18.72 oro por tonelada, o sea, $ 5.60 m|c. por quintal métrico.

Si se considera que la producción de un quintal métrico de salitre exige alrededor de $ 7, por concepto de jornales que se invierten en su mayor parte en artículos alimenticios y otros $ 7, en materiales y combustibles que tienen que ser transportados por Ferrocarril, se comprenderá el perjuicio que está sufriendo la industria salitrera con el mantenimiento de tarifas, que si pudieran explicarse en el año 1920, son enteramente injustificadas ahora que han desaparecido las causas que motivaron su alza.

(Continuará).

Se le acusa de un homicidio

Y SE PIDEN CINCO AÑOS Y UN DIA DE PRESIDIO PARA SU PERSONA

El Ministerio Público ha pedido la pena de cinco años y un día de presidio para el reo Manuel Gómez Morris, a quien se procesa por la muerte de Bernardino Núñez Aguilar, ocurrida hace algún tiempo en la calle de Maestranza.

El homicidio de que se acusa al reo Gómez ocurrió en circunstancias que varios obreros celebraban una fiesta y en la cual fueron provocados por algunos traunseuntes, entre los cuales estaba el hechor.

EL REY DE LOS CIGARRILLOS HABANOS
THE MONARCH
$1.20 Cajetilla

El escándalo del opio y la detención del Sr. Matus

ESTE CABALLERO SE PRESENTO VOLUNTARIAMENTE A MEDIODIA A LA SECCION DE SEGURIDAD EN COMPAÑIA DE SU ABOGADO.— EL TRIBUNAL SUMARIANTE DESIGNARA DEPOSITARIO DEL OPIO AL DIRECTOR GENERAL DE POLICIAS.— EL SEÑOR MATUS, INGRESA A LA CARCEL, DESPUES DE PRESTAR UNA LARGA DECLARACION

En el día de ayer se produjeron importantes incidencias en el proceso que el juez del crimen señor Erazo instruye sobre los alcaloides.

En la tramitación de esta causa el juez se ocupó casi todo el día, pues estuvo trabajando desde las diez de la mañana, primero en la Sección de Seguridad y después en el tribunal.

Fueron muchas las declaraciones que tomó y muy importantes las diversas resoluciones dictadas.

DECLARAN LOS DETECTIVES

En la mañana prestaron declaraciones ante el juez los detectives que han actuado en las investigaciones del opio y que fueron los que encontraron las grandes partidas en poder de los señores Tomás Matus que las tenía ocultas en su chalet de la Avenida Chile-España, comuna de Ñuñoa, y Santiago Albagly, en su domicilio de la calle de San Diego.

Como se sabe, esos detectives fueron los señores comisarios Ventura Maturana, sub-comisario señor Francisco Vásquez, subinspector señor De la Cruz, agentes señores Saavedra, Rosales y Bastías.

Estos funcionarios ratificaron sus primeras declaraciones y expusieron los nuevos antecedentes que tenían en su poder.

EL JUEZ INSPECCIONA EL OPIO

Poco después de las 10 de la mañana, el juez señor Erazo se trasladaba a la Sección de Seguridad donde se constituía en unión del secretario del tribunal.

Esta visita obedecía al propósito de inspeccionar el contenido de los cajones que guardaban el opio a fin de proceder después a su seguridad, lacrándolos convenientemente.

Se sacaron los cajones y latas que guardaban el alcaloide, los que fueron inspeccionados por el juez, su secretario y los jefes de la Sección de Seguridad.

Y en presencia del mismo magistrado fueron momentos más tarde todos los cajones convenientemente clavados y cubiertos con arpilleras para ser después trasladados a la sala donde se les guarda.

SE LEVANTA EL ACTA

Terminada esta diligencia, el juez procedió en compañía de su secretario a levantar un acta de todo lo obrado anteriormente.

Este documento fué firmado por el juez, su secretario y por todos los funcionarios policiales que estuvieron presentes en la inspección del opio.

El acta de que damos cuenta fué agregada al proceso.

EL CORONEL SEÑOR BLANCHE DEPOSITARIO

Una de las disposiciones de más importancia que dictará el juez del crimen señor Erazo, será la designación de depositario para los cajones de opio.

En los primeros momentos se dijo que el juzgado tal vez nombraría para este cargo a la Dirección General de Sanidad, sin embargo, en las últimas horas de la tarde se daba otra versión distinta.

Una disposición del tribunal designará como depositario del valioso cargamento al Director General de Policías Fiscales que tanto empeño ha puesto en la pesquisa y en cuyas oficinas existen bóvedas especiales para este objeto.

La designación de este funcionario para el cargo que indicamos será recibida con visibles muestras de satisfacción por todas las personas que siguen de cerca este asunto.

APARECE EL SEÑOR MATUS

Pero una de las incidencias de mayor interés producida ayer fué, sin duda, la aparición del señor Matus, como lo informó en su primera edición nuestro colega "Los Tiempos".

Poco después de la 1 y media de la tarde, el señor Matus acompañado de su abogado, se presentaba a la Sección de Seguridad con el objeto de entregarse preso en vista de la orden que existía en su contra.

Inmediatamente se redactó un parte sobre la presentación del señor Matus, quien fué trasladado poco después a la Sección de Detenidos a disposición del juez del crimen sumariante.

Con la presentación del señor Matus se dieron por terminadas las diligencias que hacía la Sección de Seguridad para dar con su persona.

La presencia del señor Matus en la Sección de Seguridad primero y en el juzgado del crimen después, fué el tema de todos los comentarios en los círculos judiciales.

EN EL TRIBUNAL

Varias personas se presentaron en la tarde de ayer al tribunal con el objeto de prestar declaración.

Con este objeto fueron llamados a la sala del magistrado los señores Prats, que compraron al señor Albagly un negocio de jabonería y donde se guardaban dos cajones de opio que después fueron encontrados convertidos en adobes. . .

Como se sabe, el señor Albagly acusa a éstos de estafa por una gruesa suma.

El abogado don Juan Manríquez también fué llamado al tribunal.

UNA PRESENTACION DE ALBAGLY

El comerciante don Santiago Albagly, que se encuentra detenido en la Cárcel, desde hace algunos días, hizo una presentación en el día de ayer al juzgado con el objeto de certificar su irreprochable conducta anterior.

En esa solicitud dice Albagly que si es verdad que nació en Smyrna, en cambio es ciudadano francés, porque nació cuando esta República tenía el protectorado en esa ciudad.

Presenta una lista de numerosos comerciantes que pueden atestiguar que fué el introductor en el país de la industria de la cafetería, que ha desplazado en parte el alcoholismo y de varios artículos de tocador.

En los años de la guerra fué corresponsal del diario francés "La Patria".

VICENTE FLORES BARROS..

Las activas y minuciosas investigaciones hechas por la Sección de Seguridad para establecer si la persona que se hace figurar bajo el nombre de Vicente Flores Barros existe, no han dado resultados.

Ni en la Oficina de Identificación ni en ninguna otra oficina pública aparece el nombre de este señor.

Tampoco aparece en los libros de la Quinta Normal ni en los de algunas instituciones hípicas donde habría servido de veterinario, según el señor Matus.

Antes de la solicitud de internación del opio, que ya conoce el público, tampoco ha sido encontrado en parte alguna.

Se ha establecido que este nombre no figura antes de la llegada a Santiago del señor Tomás Matus y sólo aparece solicitando la internación de una partida de opio después que el primero fué nombrado inspector de boticas. . .

Todos estos interesantes detalles obran ya en poder del juez.

EL SEÑOR MATUS INGRESA A LA CARCEL

En las últimas horas de la tarde fué llamado al tribunal el señor Matus, que esperaba ser conducido a presencia del juez.

El señor Erazo lo interrogó durante largo rato acerca de las inculpaciones que se le hacen y de los últimos antecedentes recogidos por la policía.

Después de una detenida declaración, prestada por el señor Matus, el juez dispuso su ingreso a la Cárcel.

Con la detención de Matus y de Albagly, se encuentran en la Cárcel los dos principales personajes sorprendidos comerciando clandestinamente en opio.

Para mañana se ordenaron nuevas diligencias.

DOS ESTAFADORES A LA ALTA ESCUELA

SE ENCONTRARIAN EN ESTA CAPITAL HUYENDO DE LA POLICIA DE VALPARAISO

Se tiene conocimiento por informaciones recibidas de Valparaíso y procedentes de la Sección de Seguridad de ese puerto, que se encuentran en esta capital, dos individuos a quienes se persigue por la comisión de varios delitos de estafa.

Los delincuentes prófugos serían maestros en el arte de estafar por medio de cheques y letras con firmas apócrifas.

Por ese medio lograron estafar a varias casas comerciales por cuantiosas sumas.

Tan pronto como se dieron cuenta que la policía ya estaba en conocimiento de sus delitos desaparecieron de Valparaíso rumbo a esta capital.

Nuestro colega "Los Tiempos", dió en su edición de ayer una amplia información sobre los delincuentes que deben estar ocultos en esta capital o trabajando con la misma fortuna que lo hicieron en Valparaíso.

Cuatro delincuentes caen en poder de la policía

SON LOS AUTORES DE VARIOS ROBOS EFECTUADOS HACE POCO

Se encuentran en poder de la Sección de Seguridad y serán puestos a disposición de la justicia, cuatro individuos sobre los cuales recaen las sospechas de que sean los autores de varios robos cometidos en los últimos tiempos.

Son ellos Humberto Ramírez Verambuena, Luis Rojas Díaz, Juan Rojas Martínez y Luis Becerra Rodríguez, todos los cuales poseen ya antecedentes en esa repartición policial.

Estos sujetos operaban en los barrios de Avenida Matta y de Copiapó.

De los robos de que se les acusa se han recuperado ya varias especies.

Los CAMIONES
SAURER
DEBEN SU FAMA MUNDIAL A SU
SOLIDEZ
ECONOMIA
PERFECCION
FUNDICION LIBERTAD
SANTIAGO

B O X

LOS ASPIRANTES AL CAMPEONATO DE CHILE SUBIRAN ESTA NOCHE AL RING DEL HIPPODROME CIRCO

35 ROUNDS DE PELEA POR LAS DISTINTAS CATEGORIAS.—PASTOR VILLEGAS, SEGUNDO VILLANUEVA, EDMUNDO CALLEJAS, OSCAR ARCOS, PEDRO SANTIBAÑEZ, NICANOR MATURANA, JORGE OLGUIN, JORGE DIAZ, ENRIQUE GIAVERINI, ANTONIO REYES, EDUARDO BOLLO, ANGEL TACCHI Y REINALDO ROJAS, SON LAS FIGURAS QUE SOBRESALEN DEL INTERESANTE CARNET PUGILISTICO.—INTERES QUE REINA ENTRE LOS FANATICOS POR PRESENCIAR ESTOS COMBATES.—LAS COMISIONES Y JURADO.—LOS PRECIOS SERAN POPULARES

Esta noche, a las 9 1|2 en punto, se dará comienzo en el ring del Hippodrome Circo, a un atrayente carnet pugilístico, cuyos encuentros obedecen a los campeonatos de la Departamental de Box de Santiago.

Los fanáticos del box, tendrán oportunidad de presenciar las mejores encuentros que hasta la fecha nos ha presentado esta dirigente, pues subirán al cuadrado aficionados que están a punto de clasificarse campeones del Departamento de Santiago.

La mayoría de los encuentros son finales. Los vencedores de estas contiendas deberán medirse con los campeones del año pasado, que ya se encuentran en entrenamiento para defender o ceder sus títulos a los aspirantes de este año.

ORDEN DEL PROGRAMA

El programa de esta noche se desarrollará de la siguiente manera:

Gabriel González v. Osvaldo Sánchez.— Estos pequeños pesos mínimo pelearán por el campeonato de esta categoría (semi-final).

Pasta Villegas v. Segundo Villanueva.—Este encuentro será uno de los más interesantes, pues estos mismos diminutos empataron en el Hippodrome Circo después de hacer una hermosa pelea. (semi-final).

Edmundo Callejas v. Oscar Arcos.—Estos aficionados del peso mosca pelearán la final de la competencia. El vencedor de este match deberá enfrentar a Pedro Santibáñez, campeón del año pasado. Será un reñido encuentro, pues el representante de los suplementeros de la capital va al ring dispuesto a confirmar sus grandes condiciones de amateurs. Por su parte el pupilo del teniente Larenas cree que logrará vencer fácilmente a su contendor.

Pedro Santibáñez v. Luis Aguilera.—Por la categoría peso gallo subirán al "círculo cuadrado" estos dos inteligentes amateurs. En esta ocasión el "veterano" Santibáñez tendrá que recurrir a sus mejores conocimientos a fin de vencer al representante del Centro B. Tallman.

Nicanor Maturana v. Jorge Olguín.— Este es el encuentro más atrayente de la noche. Tanto Maturana como Olguín se entregaron a un severo tren de trabajo a fin de subir al ring dispuestos a dejar bien en claro cuál de los dos será el representante de Santiago en los próximos campeonatos de Chile. Este es un gran match.

Jorge Díaz v. Enrique Román.— Otro encuentro de gran interés. Tanto Díaz como el pupilo del Cóndor, van al cuadrado dispuestos a hacer un buen papel.

Enrique Giaverini v. Eduardo Salinas.—El ex-campeón de Chile subirá al ring a enfrentar al pupilo de Sanz Soro. Será este un match de gran interés; ambos se merecen. . .

Antonio Reyes v. Eduardo Bollo.—Dos aficionados que por su fuerte punch harán la pelea más emocionante. El aficionado Reyes está dispuesto a ser nuevamente el campeón de la dirigente. Por su parte, Eduardo Bollo, que defiende los colores del Centro Los Sports, dice: "Esta es la primera vez que enfrentaré a un hombre de mis condiciones; espero hacer un buen papel, ya que sería mucho decir, venceré". (Final). El vencedor peleará con Fernando Lecaros, campeón del año pasado.

Angel Tacchi v. Reinaldo Rojas.—Sin duda alguna, este lance será el que hará preocupar a todos los asistentes. Lucharán dos fuertes peso medio pesado. Angel Tachi, segundo campeón de Chile y Reinaldo Rojas, joven aspirante al título, que por sus condiciones físicas, creemos que será un serio rival del pupilo de los Ferroviarios. (Semi-final oficial).

Armando Román, del Jaramillo, figurará como reserva.

LAS LOCALIDADES SERAN A PRECIOS POPULARES

Un acuerdo digno de ser tomado en cuenta por los amantes del popular deporte del box, es que la Departamental acordó fijar en un peso la galería.

EL PESAJE DE REGLAMENTO

Se nos encarga advertir a los aficionados, que se encuentren a la hora indicada en el local, a fin de proceder al pesaje de reglamento.

No se admitirá certificado médico, en vista que queda poco tiempo para dar término al campeonato del año. . .

LAS COMISIONES

Los delegados que tienen a su cargo la supervigilancia del espectáculo, son los mismos nombrados en la última rueda.

Se les encarece la asistencia y puntualidad en la hora de llegada.

LOS MATCHS DE ESTA NOCHE EN EL MEDIDORES B. C.

ROMERO v. ALONSO

Esta noche se efectuará en este Centro, ubicado en Riquelme esquina de Mapocho, el encuentro a 8 rounds entre Gilberto Romero y Alberto Alonso.

De Gilberto Romero sólo se tienen antecedentes de sus victorias sobre los más destacados campeones amateurs, tales como Wayon Figueroa, Domingo Muñoz, Alfonso Trías, Gilberto González, ha empatado con Alfonso Orrego, Teobaldo Vera, etc., etc. La presentación de Romero por lo tanto, será una novedad para nuestros aficionados que hace tiempo no ven actuar a este amateur en el ring del Medidores.

Alonso también constituye una verdadera novedad para nuestro público que asiste semanalmente a las veladas, debido a que se trata de un púgil cuyo récord denuncia a un hábil muchacho y peligroso exponente de la categoría a que pertenece. Sus triunfos en nuestros cuadrados son conocidos perfectamente por nuestros aficionados, y uno de ellos puede darnos la clave de que Alonso es un amateur de méritos sobresalientes, y es el triunfo que obtuvo sobre Santiago Escobar, siendo Escobar vencedor de Teófilo Sedán.

El entusiasmo que ha despertado este encuentro es enorme y sobre su probable resultado es algo difícil pronosticar, porque ya hemos dicho, se trata de dos muchachos competentes para el arte de la defensa propia.

Algo que constituirá otra novedad serán los preliminares que actuarán, peleas que la Comisión ha formado con todo un buen criterio. Peleará un representante de cada Centro con uno del Medidores, y de modo que estos encuentros serán a base de intercity, y estos elementos han sido seleccionados entre lo mejor de lo mejor de cada institución.

Carlos Guzmán y Manuel Aravena, del Medidores y Enrique Madrid, respectivamente, son los encargados de hacer el match semifondo, encuentro que seguramente mantendrá en viva espectación a los numerosos asistentes de hoy al ring del Medidores.

En nuestra edición de la tarde daremos más detalles de este festival, y lo acompañaremos con el programa completo de la velada. Las peleas no se suspenderán en caso de lluvia y serán amenizadas por una buena banda de músicos.

EN RANCAGUA SE EFECTUARA ESTA NOCHE UNA VELADA BOXERIL

MAÑANA, EN EL ESTADIO DE LA FERIA REGIONAL, PRESENTACION DE LOS MEJORES ELEMENTOS DE LA DEPARTAMENTAL.—SE NOTA UN GRAN ENTUSIASMO.—LOS PROGRAMAS

Hoy, a las tres de la tarde, partirán a Rancagua los miembros del Centro Los Sports, que van a cumplir un compromiso contraído con la Departamental de Box de esa progresista ciudad.

Cinco buenos elementos del centro nombrado tomarán parte en la velada que la dirigente rancagüina ha organizado para probar las condiciones de sus seleccionados.

Será una velada del más alto interés pugilístico, en especial, si se toma en cuenta que los santiaguinos son buenos, como lo demostraron el Sábado pasado en el Coliseo Popular de Valparaíso, donde vencieron en siete duras pruebas.

La velada de esta noche se desarrollará en este orden:

Juan de la C. Robles, de Rancagua, versus Aquiles Lorca, de Santiago, en cinco rounds.

Luis Murray, de Rancagua, versus Angel Jería, de Santiago, en cinco rounds.

Juan Vera, de Rancagua, versus José Cajales, de Santiago, en cinco rounds.

Moisés Quinteros, de Rancagua, versus Acricio Ramírez, de Santiago, en cinco rounds.

Heriberto Zamorano, de Rancagua, versus Carlos Jiménez, de Santiago, en cinco rounds.

A estos veinticinco rounds se anticiparán algunos preliminares entre rancagüinos.

LA MATINEE DE MAÑANA EN EL ESTADIUM

La ciudad de Rancagua tiene su estadio para las grandes justas deportivas.

En él se llevará a cabo mañana la matinée en la que tomarán parte destacados aficionados de Rancagua versus los mejores pupilos del Centro Los Sports.

Esta segunda presentación del equipo del centro mencionado ha llamado mucho la atención.

En la ciudad de Rancagua se nota una gran animación. Los volantes que se han echado a la calle son leídos con avidez.

La matinée se desarrollará en la siguiente forma:

Presentación de los chicos An vena.

Moisés Machiavello versus maei Bernales, de Rancagua, rounds.

José Rojas versus Osvaldo de Rancagua, en cinco rounds.

Carlos Rojas, de Rancagua, cinco rounds.

Alfredo Aravena versus Dom Paiva, en cinco rounds.

Pedro Ramírez versus Luis res, de Rancagua, en cinco rounds.

Pedro Silva versus Oscar de Rancagua, en cinco rounds.

Gustavo Lillo versus Regino lenzuela, en cinco rounds.

El principio de la velada a cargo de algunos prelimina

EL TANI B. C. — Como anunciado, hoy, a las 8 P. M. efectuará la rifa interna Centro ha venido prepara compra de equipos.

VENERANDO GOMEZ Y

Estos dos profesionales academia con elementos gua.

El argentino Gómez noche y José Sáez (Fi matinée de mañana.

UN COMBATE REÑIDO SERA EL DE FIRPITO CON VENERANDO GOMEZ

En los círculos deportivos se comenta animadamente el match que deberá sostener Firpito el 28 del presente con Venerando Gómez. El encuentro promete ser de interés, ya que tanto el boxeador chileno como el argentino Gómez son dos hombres peleadores que emocionan desde que suena la campana del primer round.

Para esa noche se prepara un programa extraordinario que difícilmente volverán los aficionados a presenciar.

V I D A O B R E R A

Los tranviarios y la Ley 4,054

Con una numerosa asistencia de asociados de los tres depósitos celebró sesión últimamente este gremio, para tratar lo relacionado a la construcción de habitaciones baratas y lo relacionado a la Caja de Seguro Obligatorio.

En primer término la comisión dió cuenta de las tramitaciones que se han hecho en cuanto a autorizar a esta comisión a fin de que gestione la personería jurídica de la organización y se apersone a los señores consejeros del Consejo de Bienestar Social a fin de exponerles la situación en que ha quedado el gremio, con la compra por el Consejo de la Población Cementerio.

Se pasó a tratar en seguida sobre la situación que se ha producido al gremio con la exigencia de la Empresa de Tranvías de permanecer en la sociedad mutual, y también acogerse a la ley 4054. Se hicieron presente varias quejas sobre la forma cómo se atienden a los subsidios de los enfermos, tanto por la Caja de Seguro, como por la Empresa de Tranvías. También por la falta de atención que se hace por los doctores de la Caja.

La comisión que está encargada de solucionar este punto, dió lectura del informe pasado al director-administrador de la Caja señor Infante y que dice así:

"Señor Carlos Infante.—Presente.

Mi estimado señor:

He visitado ayer, en compañía del asesor, Dr. Donoso y de don Hernán Díaz C., los servicios médicos de la Empresa de Tranvías, y me he impuesto de que tales servicios se hacen con una cuota que paga cada obrero más cierta suma alzada que suministra la Compañía.

Los obreros protestan de que se les rebaje de sus salarios dos cuotas para servicios paralelos, y creo el suscrito que tienen razón, de modo que una de esas cuotas,—la no considerada por la ley,— debe desaparecer.

Piden los obreros que se les pague subsidios por ambas entidades: la asociación patronal y la Caja de Seguros. Estimo que, ya que pagan en ambas instituciones, están en su derecho al cobrar a ellas, independientemente una de la otra, los subsidios y beneficios que ambas les ofrecen.

Lo que debe hacerse para evitar que continúe esta irregularidad, es pedir que la Empresa de Tranvías solicite de acuerdo con el artículo 2.o de la ley 4054, se reconozca su asociación patronal, y que, prometiendo cumplir el artículo 15, pide la devolución de parte de su cuota.

Como nosotros no debemos perturbar el servicio que la empresa da a las familias de los asegurados, deberíamos hacer hincapié en que esa atención continuase en igual forma, para lo cual conviene hacer presente a la Empresa que nuestra devolución representaría lo que ellos obtienen actualmente de los obreros, a quienes no debería en el futuro pedírseles el desembolso de $ 2.50 mensuales que actualmente se les pide para los gastos de su asociación.

En resumen:

a) Mientras esto se tramita, debe permitirse que los obreros perciban subsidios de la Caja y de su asociación patronal;

b) Es aconsejable un arreglo para dejar a la Empresa de Tranvías el servicio médico de que habla el artículo 35 de la ley 4054.

Saluda Atte. a Ud. S. S.—**La comisión.**"

La asamblea aprobó este informe, siempre que el servicio médico se haga en el actual policlínico que tiene la Empresa de Tranvías.

Sociedad Igualdad y Trabajo

El 28 del presente llevará a efecto esta institución una velada literario-musical a cargo de conocidos aficionados, fiesta con la que inicia sus actividades deportivas y sociales.

Terminada la velada se iniciará un baile social.

Para el Domingo 29 del presente está anunciado el lunch, en la quinta del Club Social Yungay.

CENTRO RECREATIVO VICTORIA.—Hoy, baile, de 8 a 11 P. M. y mañana habrá clase instructiva, de 4 a 6 P. M.

Voto sobre la Caja de los FF. CC.

El directorio general de la Federación Santiago Watt, se reunió últimamente, con los consejeros de la Caja de Retiro y Previsión Social de los Ferrocarriles, señores Lagos, Baloffet y Navarro, para estudiar lo relacionado con el funcionamiento de esa Caja.

Después de un extenso debate, se aprobó el voto que da a conocer la siguiente carta que fué dirigida al director de esa institución:

"Muy señor nuestro:

Tenemos el agrado de comunicar a Ud. que en sesión celebrada hoy y con asistencia de los señores consejeros Lagos, Baloffet y Navarro y después de una larga deliberación sobre el funcionamiento de la Caja se aprobó el siguiente proyecto de acuerdo:

"El directorio general de la Federación Santiago Watt, que representa al personal de tracción de Norte a Sur del país, acuerda manifestar al señor Director de la Caja de Retiro y Previsión Social el mo resultado de la reunión que exija a los empleados de la Caja, el cumplimiento de sus obligaciones, cuyas oficinas, dejan mucho que desear en su funcionamiento y organización."

Saludan a Ud. atentamente S.—**Fco. Araya Z.**, presidente.— berto Alvarado, secretario."

Confederación ferroviaria de Chile

CONSEJO GREMIAL LOCAL

En sesión celebrada por este Consejo, con asistencia de delegados de Alameda, Patio Sur, Vías y Obras y Yungay, después de conocerse diversa correspondencia se oyó la cuenta del delegado al Consejo Ejecutivo, y por unanimidad fué aprobada, acordándose enviarle un oficio en que se le propone acatar incondicionalmente todo lo aprobado en aquel Consejo, y guardar absoluta reserva de todo lo aprobado en esa sesión.

A continuación se discutió ampliamente lo relacionado con la jira que llevarán a efecto los fogoneros, llegándose a la conclusión que por intermedio de esta organización gremial se les solicitará permiso y los acompañarán en la jira otros delegados de gremios.

Finalmente se enviará al Consejo Ejecutivo, para que haga toda la tramitación, una solicitud de jubilación de un obrero de Yungay.

Hoy habrá sesión, a las 5 P. M.

UNION SINDICAL OBREROS DE MOLINOS (Pío Nono 1167).— El Domingo 29 del presente mes se efectuará una velada a beneficio del periódico "Luz", órgano de este Sindicato.

—Cítase para mañana, a las 10 A. M. a reunión general para tratar asuntos de importancia.

UNION DE LOS TIPOGRAFOS (Recreativo Artes Gráficas). — Eleuterio Ramírez 1357. — Esta noche de 9 a 12 P. M., habrá baile. Mañana de 4 a 8 P. M., y de 9 a 12 P. M. se efectuarán dos reuniones sociales.

Cítase a la Comisión Recreativa de esta sociedad, para hoy, a las 9 P. M.

CENTRO EL DESPERTAR. — Esta noche, a las 8.30 P. M., habrá baile social.

Este acto se efectuará en el salón del Centro Estudio y Progreso Andes 2245.

CENTRO SOCIAL SOL DE MAYO. — Se ha organizado para hoy a las 9.30, una velada y baile social en honor de las señoritas vencedoras en el campeonato y de los señores R. Morales y O. del Solar.

SOCIEDAD ARTESANOS "LA UNION". — En el local social, se llevará a cabo hoy, a las 9 P. M. una velada y baile a beneficio de la Comisión de Fiestas, para lo cual se ha preparado un buen programa de variedades.

Fallecimiento de un obrero

Ha dejado de existir el señor vador González, miembro de la ciedad S. M. de la Unión N perteneciente al Centro Chile

El señor González fué director presidente del Centro Chile luchador de la causa obrera, trando en todos los socios sincera adhesión.

Sus funerales que se efectuarán hoy, a las 9 A. M., después las honras fúnebres que se celebrarán en la Parroquia de San turnino, a los que asistirán los miembros del Centro a que tenecía.

Esta institución celebra quinto aniversario social del mes próximo, solemnizando la bendición de su estandarte tribución de diplomas para cios que tengan derecho a El banquete se verificará Restaurant del Cerro Santa

Se cita a sesión para el a las 2 P. M., para tratar ésto y la reforma de los esta

FEDERACION DE EMPLEADOS A JORNAL DE TRANSPORTES LOS FF. CC. (2.a Zona).— las 8 P. M. se celebrará una tante asamblea con el objeto la cuenta que dará el presidente respecto a la contestación el director general, relacionada las numerosas peticiones que presentado últimamente a la presa, como la de las 8 horas trabajo y el feriado anual.

COMITE PRO-ADELANTO CAL DE LA POBLACION MAESTRANZA.—Se cita a blea general, a los asociados también a los vecinos que se resen por pedir luz domiciliaria para elegir nuevo Directorio dar cuenta de las gestiones hasta el presente.

Esta asamblea se llevará a to el Domingo próximo, a las A. M., en el Asilo, calle San cente 1751.

FEDERACION DE EMPLEADOS A CONTRATA DE LOS FERROCARRILES.—Esta institución rá su quinto aniversario social día 5 del mes próximo, solemnizando con la bendición de su estandarte y distribución de diplomas los socios que tengan derecho a ellos.

El banquete se verificará Restaurant del Cerro Santa

Se cita a sesión para el a las 2 P. M., para tratar sobre to y la reforma de los estatutos

R E U N I O N E S S O C I A L E S

Sociedad de Peleteras El Adelanto.—Cítase para hoy a las 7 P. M., a asamblea general, en Santa Rosa 278.

Sociedad Artesanos La Unión.—Hoy, a las 5.30 P. M., se reunirá la comisión que tendrá a su cargo la distribución de las primeras 50 casas contruídas de acuerdo con la ley 308. El directorio se reunirá mañana a las 9 A. M.

Sociedad de S. M. Juan M. Dávila Baeza.—Cítase a junta general extraordinaria para mañana a las 10 A. M., a fin de proseguir la discusión sobre la reforma de los estatutos.

Federación de Pintores y R. S. en Resistencia.—Cítase al gremio a reunión general para mañana a las 10 A. M., en Castro 359.

Liga de Arrendatarios 14.o Sector, comuna Providencia.—Se cita a las 7 P. M. en Santa Isabel esquina de Avenida Seminario, para efectuar un comicio público.

Liga de Arrendatarios 2.o sector, 7.a comuna.—Hoy habrá comicio público a las 7 P. M., partiendo de Santa Isabel esquina de Seminario.

Liga de Arrendatarios 6.o sector. — Los arrendatarios de este sector se concentrarán mañana a las 9 A. M. en el Teatro Condell.

Centro de Estudios Sociales Germinal. — Se cita para mañana a todos sus componentes.

Unión en Resistencia de Carpinteros en Construcción.—Se cita para mañana a asamblea general a las 10 A. M., a todos los componentes de esta organización.

Orfeón Chileno Ismael Parraguez.—Se cita a todos los orfeonistas y ex-orfeonistas para mañana a las 10 A. M., en Dávila 954.

Sociedad de S. M. La Fraternidad. — Se cita a junta general extraordinaria para el Lunes a las 8 P. M., en Arturo Prat 1242 (altos).

Sociedad Pintores Miguel Angel.— Cita a junta general extraordinaria para mañana a las 9 A. M., en Arturo Prat 1242.

Sociedad Ferroviarios Jubilados. — Se avisa a los asociados que las sesiones del directorio tendrán lugar los Miércoles a las 3.30 P. M.

Centro Artístico Arturo Alessandri P.—Mañana, a las 10 A. M., en la secretaría se efectuará la elección del nuevo directorio, para proclamarlo el Martes 24.

Sociedad de S. M. de Industriales y Operarios en Escobas.—Se cita a reunión ordinaria de directorio para hoy a las 6.30 P. M., en Manuel Rodríguez 950.

Federación Sindical de Electricistas (Sección Santiago).—Cítase a junta general ordinaria para mañana Domingo a las 10, en Bandera 542.

Unión de Carroceros y Operarios en Garages.—Se cita a reunión para mañana a las 10 P. M., a todos los carroceros en general, en Castro 359.

Federación Obrera de Chile (Sección Obreros Municipales).—Se cita al directorio y delegados para hoy a las 7.30 P. M., en Delicias 1867.

Sociedad Unión Dueños de Talleres de Calzado.—Cita a junta general para mañana a las 10 A. M., en Castro 359.

Centro Cristóbal Colón, de la U. N.— Se cita al directorio para hoy a las 10 A. M., en Coquimbo 580.

Sociedad Unión Andrés Bello.—A junta general para el Domingo a las 3 P. M., en el local de la Sociedad Artesanos La Unión, para ratificar el acuerdo anterior sobre disolución de la sociedad.

Unión de los Tipógrafos.—Al directorio a sesión ordinaria para mañana Domingo a las 2 P. M., en Eleuterio Ramírez 1357.

Centro Social San Ignacio.—Se cita a asamblea general a todos los alumnos y ex-alumnos del Instituto San Ignacio, para hoy a las 8.30 P. M.

Don Conrado Ríos hablará mañana en la I. W. W.

Mañana, a las 6 P. M. se llevará a cabo una velada cultural en el salón-teatro de la I. W. W., durante la cual el periodista, don Conrado Ríos, disertará sobre los últimos acontecimientos salitreros.

Habrá además un interesante programa de variedades.

SOCIEDAD DE S. M. "JUAN M DAVILA BAEZA". — Se ha preparado para mañana, a las 5 P. M. una matinée social.

JUNTA EJECUTIVA DE LOS ARRENDATARIOS. — Hoy, a las 9 P. M., se llevará a efecto el festival que la Junta Ejecutiva Nacional de Arrendatarios ha preparado a beneficio de sus fondos sociales.

El programa de este acto que se desarrollará en el salón teatro de Maipú 830, estará a cargo del cuadro artístico "Guacolda".

CIRCULO ARTURO PRAT DE LA UNION NACIONAL. — Este Círculo en su última sesión, adoptó los siguientes **acuerdos:**

Aceptar como socios a los señores Ismael Fuenzalida y Epifanio Osorio; y

Prorrogar las inscripciones del campeonato interno de billar hasta

Trabajadores Industriales del Mundo

En reunión celebrada últimamente por el Departamento Oficios Varios se reunió la Junta Administrativa quedando compuesta como sigue:

Secretario General, señor B. González.

Secretario de Prensa, señor José Montecinos.

Secretario de Actas, señor Ramón Urzúa.

Tesorero, señor Pedro Ramos.

Delegados a la Unión Local, señores Gastón Fraczinet y Clotilde Gajardo.

Se acordó también celebrar reunión hoy, a las 8 P. M.

La conferencia de mañana en el Teatro Condell

Reina entusiasmo entre los obreros de la comuna Providencia por concurrir al acto público que efectuará mañana la Junta Nacional de Arrendatarios, en el Teatro Condell.

En esta manifestación harán uso de la palabra varios dirigentes obreros y el señor Emilio Zapata, a quien le ha cabido una labor en defensa de los arrendatarios tanto en los Tribunales de la Vivienda, como en lo de Menor Cuantía.

Amenizará este acto un orfeón musical.

La entrada es libre.

Cooperativa de edificaciones y Consumos de Obreros y Empleados de Imprenta

LA JUNTA GENERAL DE HOY

Cítase a junta general ordinaria hoy a todos los accionistas de esta institución para hoy Sábado 21, a las 3 P. M., con espera de media hora, en primera citación.

Si dicha junta no se verifica por no reunirse el 60 por ciento del quorum reglamentario, se cita nuevamente a los señores accionistas en segunda citación para mañana Domingo 22 del presente, a las 3 P. M., con espera de media hora, en el local de la Unión de Obreros de Diarios, San Pablo 1358. La junta se efectuará impostergablemente con el número de accionistas que concurra, en conformidad al artículo 29 de los estatutos.

La tabla para esta junta es la siguiente:

1.o Cuenta general.

2.o Balance presentado por el gerente.

3.o Tomar conocimiento de los acuerdos del Consejo, referentes a la aplicación del artículo 25 de los estatutos; y otros puntos que la junta estime conveniente.

Se ruega la asistencia y puntualidad en la hora de llegada.

Escuela nocturna "Nicolás Palacios"

DEL CONGRESO SOCIAL OBRERO

Esta noche, a las 9 P. M., tendrá lugar el beneficio que ha preparado la comisión de la Escuela Nicolás Palacios, en el teatro Unión de Peluqueros, Tarapacá 721.

Tomarán parte los señores E. Arredondo, L. Poblete, M. Ratz, E. Contreras, E. Portes, P. Muziller, etc. siguiendo después un gran baile social.

Habrá un espléndido buffet

Federación de Football de Chile

Para esta noche había convocado la Federación a una reunión de comité a los delegados de ligas actualmente residentes en Santiago y a los miembros de la prensa local, a fin de imponerlos de la forma como se prepara el campeonato suramericano próximo y de oír opiniones para la mejor coordinación de la labor de la dirigente en esta materia.

La dirigente ha dispuesto postergar esta reunión hasta el próximo Miércoles, a las 9.30 P. M. en su secretaría, aprovechando que ese día estarán en Santiago representantes de las cuatro zonas.

Confederación Chilena de Deportes

El Consejo Directivo de esta dirigente no se reunió ayer por falta de número.

Reclamó de la hora, el señor Luis Harnecker.

THE AMERICAN SHOE FACTORY I Y II con FABRICA DE TEJIDOS EL SALTO I Y II.—Se jugarán estos amistosos en la cancha Patronato San Ramón a las 3 P. M.

DEPORTIVO LEBLANO con UNIVERSITARIA.—Hoy, en la cancha del Germinar, jugarán estas dos entidades por el campeonato gráfico, a las 2.30 P. M., bajo las órdenes del árbitro señor Alamiro Aguirre.

La Zona Sur enfrentará a la Intermedia Norte

LA JORNADA SE EFECTUARA MAÑANA EN EL ESTADIO POLICIAL

La Federación de Football de Chile ha concentrado sus actividades en la organización de los encuentros entre-zonas, para la constitución del cuadro internacional que deberá defender al país en el próximo campeonato suramericano.

LA GRAN CONTIENDA DE MAÑANA EN EL ESTADIO POLICIAL

El match entre las zonas Sur e Intermedia Norte, se realizará mañana, en la cancha del Estadio Policial, preocupa la atención de nuestros aficionados y constituye la atracción de ellos para mañana.

Tanto una como otra zona, llegan al terreno de la lucha, precedidas del prestigio que le han dado sus actuaciones en el concierto footballístico del país, en el que han logrado sobresalir, especialmente la Sur, por contar con núcleos de acreditados jugadores, muchos de los cuales, son hombres ya fogueados en lides de importancia dentro del territorio nacional y en partidos internacionales.

Los mejores exponentes de Concepción y Talcahuano, constituye el conjunto de los contendores y los más claros exponentes del football de la provincia de Coquimbo, constituyen el cuadro representativo de la otra. Si bien puede afirmarse que en el partido de mañana podrán apreciarse dos escuelas de football, ello no obsta para estimar que por su misma consecuencia, no escasearán las escenas interesantes y las fases de emoción de la lucha.

Juntos a Ramírez y Horacio Muñoz, fogueados jugadores internacionales, y de Robertson, Figueroa, Mendoza y Sánchez, elementos de sobresaliente figuración en encuentros entre-ciudades, forman el cuadro de la Sur, algunos players de esa generación nueva que ha venido imponiéndose en estos últimos tiempos, pasando a constituir la base de nuestra futura grandeza deportiva.

Elementos casi en su mayoría conocidos de nuestro público, por sus anteriores presentaciones en esta capital, integran el once de la Intermedia Norte, cuya base forman los jugadores más sobresalientes de La Serena.

Tanto la actuación de unos como de otros, interesa conocer a nuestros aficionados que siguiendo el desarrollo de la selección, tendrán mañana la oportunidad de ver desempeñarse al combinado de una zona que como la Sur, ha tenido fama de ser la cuna de nuestros mejores jugadores y a otra que como la Intermedia Norte, avanza progresivamente hacia la perfección de la práctica del deporte, bebiendo sabias enseñanzas en jiras al centro del país, y en visitas de clubs de esta parte del territorio.

LOS EQUIPOS

Salvo modificaciones posteriores las zonas contrincantes, se harán representar por los siguientes equipos:

Sur

Robertson
Figueroa Mendoza
Torres Toro Sánchez
Reyes Ramírez Muñoz
Coddou Navarro
Mena
O
Alvarado
Díaz Olivares Araos
Navarro López Díaz
Bolvarán Lewelyn
Cárcamo
Intermedia Norte

Reservas: Por la Sur: Alfaro, Riveros, Ortega y García; por la Norte Intermedia: Araya.

EL ARBITRO

El competente árbitro, señor Francisco Jiménez, ha sido designado para dirigir el encuentro. Se hará asesorar por los árbitros oficiales, señores Juvenal Galdámez y Francisco Troncoso, en calidad de guardalíneas.

EL PRELIMINAR

Una contienda de interés será el match preliminar, que llevará a la lucha, a los elencos de honor del Green Cross y Santiago National.

A las 2 P. M., iniciarán las hostilidades, bajo la dirección del árbitro señor Carlos Tagle y tomando los conjuntos, las siguientes posiciones:

Santiago National

Castro
Páez Román
Reyes Jaramillo Zurricueta
Reyes Peña Vargas
Magnere Labbé
O
Péres Marín
Vicuña Urzúa Pérez
Prieto Larraín Mardones
Del Solar Tagle
Didier
Green Cross

Reservas del Green Cros: Aguilar Rojas, Angulo, Olea y Urzúa.

EL ESTADIO

Aceptando un galante ofrecimiento de la Prefectura de Policía y en vista de que en los Campos de Sports se están ejecutando diversos trabajos para prepararlos para el campeonato suramericano y que aconsejan no realizar en ellos partido alguno mientras tanto, la Federación ha decidido que el match de mañana se lleve a cabo en el Estadio Policial, que posiblemente servirá también de escenario a los partidos del próximo Jueves y del Domingo 29

INVITADOS

El señor Ministro de Higiene, los directores de la prensa local, los dirigentes de nuestras instituciones deportivas máximas y de las ligas y entidades directrices locales, redactores deportivos etc., etc., han sido invitados a la reunión.

LAS COMISIONES Y OTROS DETALLES

La secretaría de la Federación nos pide recomendar a los miembros de las distintas comisiones y cuya nómina dimos a conocer en nuestra edición anterior, se encuentren lo más temprano posible en el estadio, a fin de hacerse cargo de sus puestos.

La dotación de tranvías San Pablo será aumentada por la Compañía Eléctrica con motivo del interesante match y los propietarios de autobús por otra parte, establecerán servicios especiales de góndolas hasta las puertas del Estadio.

LA LLEGADA DE LAS DELEGACIONES

Como lo anunció "La Nación" de ayer, el Jueves en la tarde llegó a esta capital parte de la delegación de la zona Sur y el resto arribó ayer en la mañana. Se alojan en el Hotel Royal.

Hoy, por el expreso de la mañana es esperada la delegación de la Intermedia Norte, que compuesta de doce jugadores, viene a cargo del teniente Blanco. Se alojará en el Hotel France.

El cuadro de la Zona Norte

Por dificultades internas en Iquique, el cuadro de la Zona Norte que llegó el Jueves a Valparaíso, viene formando exclusivamente por jugadores de la provincia de Antofagasta.

Los exponentes del grupo A. es decir, Iquique, Arica y Tocopilla, no han podido integrar el cuadro.

En la selección del elenco de la Zona Intermedia Norte, no pudo intervenir Copiapó por falta de fondos, a pesar de tener su cuadro suficientemente preparado, según informaciones oficiales que hemos recibido de su entusiasta presidente, señor Maldonado. De todos modos la Liga La Serena, organizadora del conjunto, incluyó al señor Becerra, conocido exponente del Club Escuela Normal de los registros de la Liga de Copiapó.

CITACIONES

MAESTRANZA ATLETICO F. C.—Cita a junta general para hoy Sábado 21 en San Alfonso N.o 7, a las 3 y 3 y media en segunda y tercera, respectivamente.

Eleuterio Ramírez F. C. — Junta general para mañana a las 10 de la mañana en la casa del señor Juan Salamanca, Rengo, entre Luis Beltrán y M. Infante.

Centro Deportivo El Tani. — Junta general para hoy a las 8.30 P. M., en San Diego 1330.

EL MATCH INTER - UNIVERSITARIO DE HOY

En la cancha de la Academia de Humanidades situada en Recoleta esquina de Santos Dumont se llevará a efecto el encuentro entre los cuadros representativos de la Universidad Católica y la Escuela de Leyes de la Universidad Católica por la competencia del hermoso trofeo donado por don Carlos Casanueva.

A las 2 de la tarde, ante el árbitro señor Enrique Didier, se dará comienzo al encuentro de los segundos equipos.

A las 3.30, ante el árbitro señor Gordon Aikman, se llevará a efecto el encuentro de los primeros equipos que se presentarán en la siguiente forma:

Universidad Católica:

Valenzuela
Miranda Ortiz
Berrios Lecaros Gajardo
Velasco Pallares Urrejola
Magnere Ramírez
O
Ortiz
Horteher
Salgado Correa Bascuñán
Vargas Martínez Ulloa
Zahari Larraín
Didier
Escuela de Leyes:

Entre los estudiantes universitarios hay gran interés por presenciar este encuentro donde se dará a conocer el cuadro que representará a la Universidad Católica que cuenta entre sus filas a conocidos jugadores del Santiago I.

LAS OTRAS COMPETENTES

Por acuerdo de los comitées directivos de la competencia del trofeo, el campeonato de ping-pong anunciado para ayer se realizará el día Miércoles próximo, el de lawn tennis ha sido fijado para el Jueves y tanto el torneo atlético como los matchs de box para el Sábado 28.

EL TEAM DE BOX DE LEYES

El siguiente es el conjunto que representará a Leyes en los encuentros con la Universidad Católica:

Peso mosca: Osvaldo Bascuñán; gallo, señor O. Ríos. Pluma, se definirá entre el señor Correa Fuenzalida y Miguel Guerrero; liviano, Julio Venero; medio liviano, señor Héctor González; medio, Rafael Moreno; medio pesado, señor Abel Rojas; pesado, señor Jorge Tuñón.

ZONA CENTRAL v. ZONA NORTE

A las zonas Norte y Central, les corresponde medirse mañana, en el Estadio Ferroviario del vecino puerto.

Entre los aficionados porteños, el lance ha logrado despertar entusiasmo, dado el prestigio de que viene precedida la Norte y las performances que le correspondió cumplir a la Central en sus dos matchs con el Real Deportivo Español, en los cuales alcanzó los hemosos triunfos que todos conocemos.

La delegación de la Norte, llegó el Jueves en el vapor "Teno" y los jugadores de la Zona Central que pertenecen a Santiago, se dirigirán al puerto esta tarde por el expreso de las 5 P. M. Irán a cargo de los señores Alejandro Torres y Julio C Saldaño, y los acompañará el masajista señor Raúl Aguilera.

El partido será dirigido por el árbitro, señor Alberto Sabugo y los contendores se harán representar así:

Zona Norte

Cortés
Gaete Carrera
Mercado Arenas Cortés
Ortiz Chaparro Fernández
Achante Arenas
O
Olguín García
Rousseau Subiabre Bravo
Morales Olivares Sanhueza
Poirier Veloso
Hill
Zona Central

Reservas de la Central: Ramírez Ernst, Urrejola, Catalán, Gallegullos, González y Moreno. No han sido incluídos en el cuadro, sino como reservas, los jugadores Aravena, Arellano y Elgueta, por encontrarse enfermos y resentidos.

EL ATLETISMO ENTRE NUESTROS ESCOLARES

EL TORNEO PARA NOVICIOS Y PERDEDORES SE VERIFICARA MAÑANA EN EL ESTADIO "EL LLANO"

En el Estadio de El Llano se verificará el campeonato atlético organizado por la Asociación Escolar de Deportes de novicios y perdedores en el cual se verán las estrellas escolares de la capital, que a juzgar por sus últimas performances podrán batir más de algún récord escolar.

Como en años anteriores el campeonato se dividirá en dos series, la A y la B.

En la A, entrarán los siguientes colegios: Escuela Militar, Escuela de Artes y Oficios, Escuela Normal, Escuela de Agronomía, Colegio Americano de Comercio, Internado Barros Arana y Técnico Comercial.

En la B., Instituto Italiano, Liceo Alemán, Libeo Barros Borgoño, Liceo Amunátegui, Liceo de San Agustín, Instituto Nacional, Instituto Andrés Bello, Colegio Alemán, Instituto Inglés, Padres Franceses y San Pedro Nolasco.

A juzgar por el número de colegios inscritos, que alcanzan a 178, promete un sonado triunfo. El jurado es el siguiente:

Arbitro general, señor Betteley; ayudante, señor Eduardo Zegers; juez de partida, señor Mario Infante; ayudante, señor Federico Stuven; jueces de llegada, señores Carlos Strutz, Horacio Salamanca, Horacio Squella, Maximiliano Ibáñez y Salvador Valenzuela.

Comisarios, señores Luis Escalera, teniente Castro y Pedro Aréchaga.

Jueces de salto, señores Mario Infante, Horacio Salamanca y teniente Castro.

Jueces de lanzamiento, señores Marco Antonio Vera, Luis Escalona y Salvador Valenzuela.

Cronometradores, señores Salvador Valenzuela, Eduardo Zegers, Horacio Salamanca y Raúl Slater.

Anunciador general, señores Carlos Bersianni.

En la serie A se disputa la Copa Bello Silva y en la B, la copa Valenzuela Donoso.

Se ruega a los atletas que estén a las 9 en punto en la cancha.

EL PROGRAMA

El orden del programa es el siguiente:

9 1|2 Series de 100 metros planos A y B.

9.45 Lanzamineto de la bala, A y B.

10.10 400 metros planos series, A y B.

10.20 Salto largo, A y B.

10.40 Series de 200 metros planos, A y B.

11.10 Salto alto, A y B.

11.30 Series de posta, A y B.

2 P. M. 200 metros planos final, A y B.

2.30 Lanzamiento del dardo, A y B.

2.50 100 metros planos final, A y B.

3.20 Garrocha, A y B.

3.40 400 metros planos final, A y B.

4 Posta final de 4x100.

4.30 Triphton.

Al Colegio Barros Borgoño se le cita para el Sábado a las 7 P. M., en la Secretaría de la Asociación de Estudiantes Católicos, Agustinas 1038, tercer piso, oficina 13.

La entrada es gratis y se repartirá hoy, en Agustinas 1038.

LA TARDE DEPORTIVA DE HOY EN SAN BERNARDO

A una animada reunión dará lugar en la tarde de hoy los encuentros footballísticos entre los ferroviarios afiliados al Comité Deportivo de la Dirección General, que se enfrentarán con motivo de inaugurar la cancha de football que posee la Sección Bienestar del Personal en dicha ciudad.

Entre la partida del preliminar y el partido de fondo el señor Carlos Valenzuela Cruchaga, jefe de la Sección Bienestar del Personal hará entrega oficial de la cancha al presidente del Comité señor Armando Venegas de la Guarda.

En el tren que parte de la Estación Alameda, a las 2.45 P. M. de hoy partirán a San Bernardo los dirigentes y jugadores.

Los equipos que tomarán parte en el match de fondo estarán constituídos en la siguiente forma:

Feroviarios San Bernardo:

Fuentes
Escudero J. Muñoz (cap.)
Díaz Zamora Briño
González Rameau Molina
Vidal González
O
Calderón Varas
O. Molina (cap.) Navarrete Contreras
González Parra Vásquez
Sierra Mora
Calderón
Dirección General:

Reservas por San Bernardo: Pereira, Ortiz y Venegas.

Reservas por Santiago: Sarmiento, Guerra y Gamboa.

CICLISMO

CLUB CICLISTA CHACABUCO.—Mañana es el día señalado por este Club, para el segundo torneo interno que llevará a efecto a las 9 de la mañana en el velódromo de Santa Laura y cuyo programa consta de cinco pruebas para las diferentes categorías.

El jurado designado para controlar estas carreras está compuesto como sigue:

Jueces de partida, señores Juvenal Rayo y Jesús Sánchez.

Jueces de llegada, señores J. Rafael Contreras y Francisco Godoy.

Anunciadores, señores Ricardo Osorio y Lorenzo Osorio.

Jueces de cancha, señores Silverio Vargas, Carlos Hurtado, Recaredo Bruna, Róbinson Salvo y todos los señores que componen el Directorio.

Comisario general, señor Javier Barrera.

CLUB CICLISTA CENTENARIO.—Mañana, a las 9 A. M., en el Velódromo Santa Laura, se efectuarán unas carreras internas en competencia por los trofeos que esta institución tiene en disputa. Habrá una carrera para cada categoría y una para todo competidor.

ATLETISMO

EL TORNEO ATLETICO DE MAÑANA EN LA QUINTA NORMAL.— Mañana, a las 3 P. M., se llevará a efecto el torneo interno organizado por el Círculo Atlético Royal en la pista de la Quinta Normal.

En estos torneos internos se viene disputando la copa donada por el personal de cobradores de los camiones San Pablo que han querido en esta forma contribuir al fomento del atletismo.

El programa que se desarrollará el Domingo es el siguiente: 100 metros planos, 1,500 metros para novicios, lanzamiento de la bala, récord de la vuelta contra el tiempo, salto alto, y 5,000 metros para todo competidor.

VICE - PRESIDENTE DE LA A. D. A. DE CHILE

Por renuncia del señor Rodolfo Hammersley, ha sido designado vice - presidente de la Asociación de Deportes Atléticos de Chile, el entusiasta deportista señor Enrique Labra.

El jurado que tendrá a su cargo la fiscalización de este torneo lo componen los señores Héctor González, Manuel Arce, Roberto Ramírez, Ramón Pereira, Roberto Echeverría, Armando Reyes y Juan Carnier.

EXCURSIONISMO

Ya excursión al Manquehue del Cuerpo "Jorge Matte"

Hay intenso entusiasmo en las filas de este club por concurrir a la excursión de mañana al Cerro Manquehue. La partida ha sido fijada a las 5 y media A. M. desde la Plaza Italia, siendo el rancho libre. La Sección Femenina llegará hasta la Quebrada del Agua del Palo.

—A las 2 y media P. M. está citada la comisión de ornato y los socios encargados de los jardines en Concepción 1366. A las 3 y media entrenamiento de basket-ball.

—Están abiertos los registros para la próxima temporada de natación, a cargo del señor Guillermo Palma.

CUERPO DE EXPLORADORES MAGALLANES—Mañana se dirigen los socios de este cuerpo en excursión al cerro Malquehue, hasta el lugar denominado Los Corredores.

La partida se ha fijado desde la Plaza Italia a las 6 A. M. Cada excursionista deberá llevar rancho para todo el día.

CUERPO DE EXPLORADORES PILOTO PARDO — Entusiasmo existe entre los componentes de este cuerpo, por asistir a la segunda exploración del campeonato que se acordó hasta fines del presente año.

Por acuerdo de última hora éste se verificará a la quebrada de Guayalolén, que se encuentra situada en las inmediaciones del trayecto al Cerro Manquehue.

La partida será a las 5 A. M., desde Santos Dumont 1043.

Cada piloto, debe llevar su equipo completo y rancho para un día.

Liga Bancaria de Football

Partidas oficiales que se juegan hoy por la Copa Watherspoon:

Muzard y Cía. con Morrison y Cía; cancha Magallanes; hora. 2.45 P. M.; árbitro, señor Saenger; director señor S. Bertossi.

Compañía de Seguros con Raab Rochette Roca y Cía.; cancha Sport Ñuñoa 2; hora, 3 P. M.; árbitro, señor Valencia; director, señor A. Concha.

Compañía de Teléfonos con Compañía de Electricidad; cancha Sport Ñuñoa 3; hora, 3 P. M.; árbitro señor Barrueto; director, señor J. A. Almarza.

AUDAX ITALIANO v. LIGA ARRIETA 1.o — Audax Italiano 2.o v. Magallanes 2.o — Los siguientes jugadores del Audax C. S. Italiano están citados a las 9 A. M. de mañana Domingo en la cancha que posee la Liga Arrieta Cañas (final camiones Ñuñoa), con el fin de sostener un encuentro amistoso con el equipo superior de la Liga antes nombrada:

Yaccoponi
Fruttero Anglada
Anglada Rosetti Fruttero
Scala, Lavín, Brusadelli, Chiponti,
Simonetti

El segundo equipo está citado a las 10 A. M. en la cancha Magallanes, para sostener el encuentro oficial por la segunda serie de la Liga Metropolitana contra el Magallanes 2.o.

El Audax Italiano se presentará de la forma siguiente:

Valpreda
Raglianti Cassigoli
Ghiardo, Fantinatti De Rocco
Tolezzi, Nicoli, Roatti, Magnolfi
Mantelli
O

Reservas: Passalacqua, Persico y Juan Pastorino.

Se recomienda la asistencia y puntualidad en la hora.

Inter Offices

BANCO ANGLO SUD-AMERICANO LTDO.: SANTIAGO v. VALPARAISO

Mañana se efectuará en el Sporting Club de Viña del Mar el encuentro anual de estas dos oficinas por el trofeo Duncan. En el personal de la oficina de Santiago existe gran entusiasmo por concurrir a este caballeroso encuentro, el que viene disputándose desde hace dos años.

Es de suponer que este partido resultará de gran interés por contar ambas oficinas con buenos jugadores destacándose entre ellos por Valparaíso, Fuller, Morgan, Nieto; y por Santiago, Rodríguez, Alsina y hermanos Morales.

Se ha designado árbitro de este encuentro al conocido deportista porteño don Norberto Ladrón de Guevara.

La comitiva partirá de la Estación Mapocho, hoy a las 5 P. M.

COMPETENCIA GRAFICA.— Esta nueva institución inició con todo éxito el Sábado pasado la temporada deportiva con la fijación de cuatro partidas que fueron del agrado del público.

Partidas para hoy:

Universitaria versus Leblanc, a las 2.45 P. M.; árbitro, señor A. Aguirre.

Chile versus Sud-América, a las 2.45 P. M.; árbitro, señor J. Figueroa.

Cervantes versus Lathrop, a las 4 P. M.; árbitro, señor Martínez.

Universo B versus Mackienze, a las 4 P. M.; árbitro, señor J. Figueroa.

Directores de cancha, señores Leves y Villablanca.

Asociación Deportiva Bancaria y Comercial

Hoy en la cancha del Santiago F. C. y Estadio El Llano se realizarán dos interesantes encuentros de esta institución.

Graham Rowe versus Grace

Cancha del Santiago F. C.; hora 4 P. M.; árbitro señor Cristino De Bertuche; director señor Alberto Chiponti.

Los equipos formarán como sigue:

Graham Rowe & Co.:

Arancibia
Paige, Puente
Verdugo, Ramírez, Quiñones
Salvo, Larraín, Valdivieso
Olea Poblete
O
Lobos Morales
Rojas, Cancino, Vengoa
Müller, Anguita, Arévalo
Mac-Guire, H. Brunet
Olate
Grace:

Director de cancha, señor Chiponti, Banco Italiano.

EN EL ESTADIO EL LLANO

En este local se medirán a las 4 P. M., ante el árbitro señor Oscar Olivares, Cajas Unidas contra Banco Francés e Italiano.

TIRO AL BLANCO

NATIONAL SPORTING CLUB. — Se pone en conocimiento de los socios y de las personas que deseen practicar el tiro al blanco que la Inspección de Tiro ha cambiado el armamento de esta institución dotándola de todos los elementos necesarios.

Los ejercicios de tiro empezarán el Domingo 22 de 9 a 12 y de 2 a 5 bajo la dirección del señor Luis Aránguiz, en el polígono de la Escuela Militar situado a los pies del Parque Cousiño.

Se cita a los socios a junta general para mañana a las 10 de la mañana en el Polígono, para elegir los directores de tiro y varios puestos vacantes.

ESGRIMA

Federación de Esgrima de Chile

CITACION. — El Consejo Superior de esta corporación está citado para hoy, a las 3 de la tarde, en la secretaría del Audax Italiano, con el fin de resolver asuntos pendientes.

Se recomienda la asistencia y la puntualidad en la hora.

LAWN-TENNIS

Por el campeonato inter-club

PARTIDAS QUE SE JUGARAN MAÑANA

2.a División

Palestina 1.o v. Olimpia, cancha: Olimpia. — Hora: 9 A. M.

Gath y Chaves v. Ñuñoa. — Cancha, Ñuñoa. — Hora: 9 A. M.

Internacional v. Unión D. Española. — Cancha: Internacional. — 9 A. M.

4.a División

Palestina 2.o v. Francés 2.o — Cancha: Francés. — Hora, 9 A. M.

Internacional 5.o v. Sport Verein 2.o — Cancha, Internacional. — Hora: 9 A. M.

Quinta 2.o v. Ñuñoa 2.o — Cancha, Ñuñoa. — Hora, 9 A. M.

Llano 1.o v. Internacional 4.o — Cancha, Internacional. — Hora: 9 A. M.

Santiago 3.o v. Quinta 3.o — Cancha, Santiago. — Hora: 9 A. M.

Olimpia 3.o v. Suizo 1.o — Cancha: Suizo. — Hora: 9 A. M.

5.a División

Llano 2.o v. Chile 2.o — Cancha: Llano. — Hora: 9 A. M.

Unión D. E. 2.o v. Quinta 4.o — Cancha: Unión D. E. — Hora: 9 A. M.

Santiago 4.o v. Internacional 7.o— Cancha, Santiago. — Hora: 9 A. M.

Suizo 2.o v. Internacional 6.o — Cancha: Internacional. — Hora: 9 A. M.

Sport Verein 3.o v. Olimpia 4.o — Cancha: 9 A. M.

Se advierte una vez más a los señores capitanes de los clubs que ganen, que los días Lunes siguientes al que se jueguen las partidas, deben mandar las planillas firmadas a Agustinas 1148, oficina 6.

GIMNASIA

Curso Femenino de Gimnasia Científica

Reina entusiasmo por participar de las clases que el Club de Gimnasia Científica ha abierto para señoras y señoritas los días Miércoles y Viernes, de 6 a 7 P. M., en el Gimnasio del Instituto Superior de Educación Física.

Las clases comenzarán en la semana próxima y estarán a cargo de una distinguida profesora del ramo. Actualmente la matrícula alcanza a más de quince señoritas estudiantes y empleadas.

Para ingresar a este curso se requiere lo siguiente: 1.o acreditar honorabilidad; 2.o proveerse del uniforme: zapatillas de goma, pantalón azul o negro, y chomba o blusa blanca. Se prohibe el uso del corsé en las clases; 3.o pagar una cuota anual de cinco pesos como incorporación y otra mensual de tres pesos.

Toda persona que desee matricularse a este curso, que nos hacemos un deber en recomendar, puede hacerlo en Morandé 750, todos los días de 6 1|2 a 8 de la tarde.

CLASES DE GIMNASIA CIENTIFICA Y DE JIU-JITSU.— Interés han despertado las clases que el profesor de educación física don José Porras Castillo viene desarrollando los días Lunes, Miércoles y Viernes de 7 a 8 en el Instituto de Educación Física, sobre gimnasia y lucha japonesa.

Actualmente el Club de Gimnasia Científica tiene también otros cursos de gimnasia práctica dirigidos por los profesores señores Emilio Morales y Humberto Díaz. Los deportistas que deseen ingresar a estos cursos, pueden matricularse en Morandé 750.

CLUB DE GIMNASIA CIENTIFICA.—Se avisa a los atletas, deportistas y personas que se interesen por los ejercicios físicos que las clases del curso C. funcionan con toda regularidad los días Martes, Jueves y Sábado de 7 a 8 P. M., en el Gimnasio del Instituto Superior de Educación Física, Morandé 750.

El profesor del curso encarece la asistencia de los siguientes jóvenes: Isidoro Gutiérrez, Heriberto Alvarez, Oscar Zarhi, Elías Tumala, Manuel Concha, Laín Díez, Carlos Tersago, Eduardo Venegas, Carlos Hurtado, Eneas Gonel y Víctor Bianchi.

Ford

TURISMO FORD
$7,400-
Sobre carro en Santiago CON PARTIDA AUTOMATICA Y RUEDAS DESMONTABLES

SI, ES UN FORD

Bonito y elegante, sólido a toda prueba y que rivaliza con coches de mayor precio, debido a la belleza de sus líneas y a su insuperable construcción.

Aunque Ud. tenga un coche de alto precio, también necesita un Ford.

SOLICITE DE CUALQUIERA DE NUESTROS AGENTES AUTORIZADOS UNA DEMOSTRACION SIN COMPROMISO PARA USTED

Ford Motor Company

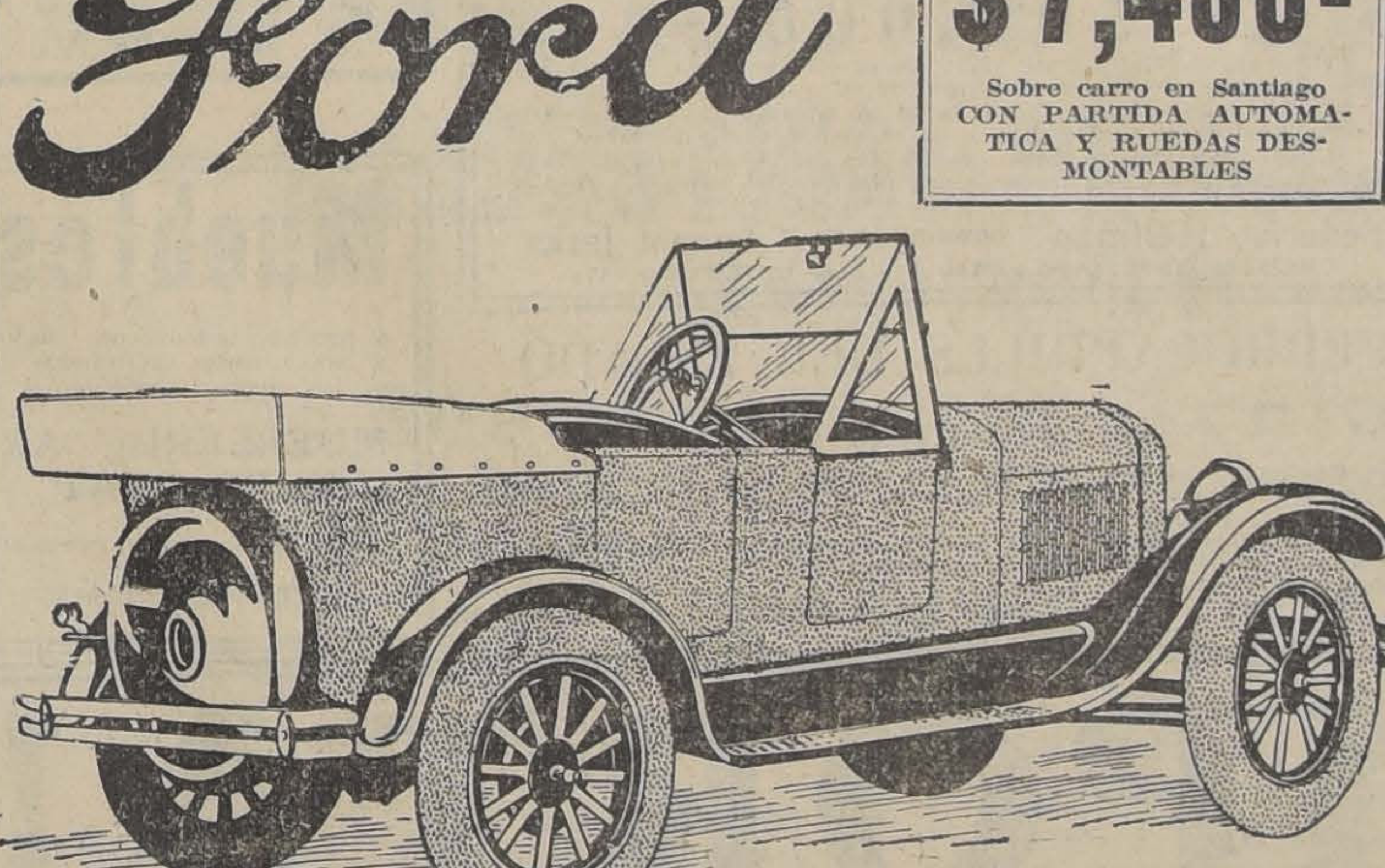

Catarros Terribles

Sin perder tiempo, aplíquese MENTHOLATUM dentro de la nariz y sobre las sienes, y sentirá alivio inmediato.

Refresca y suaviza prontamente, mientras sus ingredientes antisépticos atacan efectivamente las causas del catarro.

UNA CREMA SANATIVA
MENTHOLATUM
Indispensable en el hogar

Puesto en una cantidad de media cucharadita en una taza grande de agua hirviendo y aspirando los vapores que despide, todas las vías respiratorias se suavizan y desinfectan produciendo un bienestar casi inmediato.

De venta solamente en tubos y tarros de una onza y latitas de media onza. Rechace imitaciones.

MARCA REGISTRADA
MENTHOLATUM

HABANOS
SELECTOS XXXX
$80 $60
YoFumo
REINA VICTORIA

Rebosan sus Niñas de Salud?

Perfecta salud asegura la felicidad y el futuro para sus niñas. Sangre rica significa un desarrollo fácil y seguro para la mujercita de mañana. Si sus niñas están delicadas, pálidas, evasivas de los gozos de su edad. O si están nerviosas y muestran contratiempos en su desarrollo, póngalas a tomar Emulsión de Scott. Este puro y nutritivo alimento-medicina les hará sangre rica y les traerá fuerzas que ahora le faltan. Nada mejor puede dársele a las niñas que este valioso medicamento.

Emulsión de Scott

Ingredientes que forman la base de la composición de la Emulsión de Scott: Aceite de hígado de bacalao, glicerina, hipofosfitos de cal y soda, acacia y aromáticos.

AZUFRE ITALIANO

DOBLE SUBLIMADO

PARA VIÑA

Marca "SAN JORGE"

Por grandes y pequeñas cantidades a precios sin competencia ofrecen:

Fratelli Castagneto

Alameda esq. San Martín

21—A.

DESDE $ **120** le hacemos un buen traje sobra medida. Encargue cuanto antes el suyo.

"EL PRECIO FIJO"

DELICIAS 2675, casi esquina Sotomayor

DESDE $ **80** TRAJES DE CASIMIR

DESDE $ **22** TRAJECITOS DE CASIMIR
y ropa interior para caballeros y niños, por la mitad de su precio. "EL BUEN CORTE", Delicias 2665, casi esquina Sotomayor.

Productos NESTLE

"LECHE CONDENSADA" Nestlé, "Lechera", cajón de 48 latas.

"HARINA LACTEADA" Nestlé, cajón de 50 latas.

"LECHE MALTEADA" Nestlé, cajas de 25 libras.

"LACTOGENO", Alimento para niños, Nestlé, cajón de 24 latas.

—— AGENTES ——

Duncan, Fox y Cia.

—— SANTIAGO ——

El Zapatón Gringo

SE IMPONE. "LA BOTERIA ARGENTINA" LO HACE SOBRE MEDIDA

COMPAÑIA 1819

EMPLEADO

Necesítase en firma inglesa, uno que sea laborioso y experimentado en trabajos de Oficina y Contabilidad.

Dirigirse por escrito acompañando copias de certificados a

M. S. B.—Casilla 11-D

GRAN CASA DE RESIDENCIA VENDESE EN CALLE REPUBLICA CON JARDIN

$ 500,000.-

Primer piso: Hall, gran salón, saloncito, comedor, repostero, cocina, comedor sirvientes, despensa, W. C., un cuarto y bodega.

Segundo piso: Hall y fuera del gran dormitorio con su cuarto de baño tiene siete piezas más y un segundo cuarto de baños.

Garage para cuatro autos, con su departamento para el chauffeur, y cuatro piezs más fuera de una pieza en los bajos del garage, para maletas.

Federico Helfman CORREDORES Ismael Jaras

EDIFICIO ARIZTIA, 4.o PISO N.o 11.— TELEFONO 4419

MATRICES, ESTAMPAS

Y TODO TRABAJO DE ESTAMPADOS EN METALES

Hacen a precios bajos:

GUZMAN HERMANOS

Fábrica de estampados en metales.

BASCUÑAN 527 —:— CASILLA 7541 —:— SANTIAGO

Maquinaria exprofesa y personal muy competente.

FERROCARRILES DEL ESTADO

AVISO

Solicítanse propuestas públicas para el día 3 de Noviembre próximo, para el suministro de 400 ruedas de acero estampado para carros de mano y de empuje.

Bases y antecedentes, en la Sección Pruebas del Departamento de Materiales y Almacenes (Estación Alameda).

Santiago, 28 de Julio de 1926.

EL JEFE DEL DEPARTAMENTO DE MATERIALES Y ALMACENES

25—A

¡NO IMPORTA!

PERDEREMOS DINERO, PERO EL PUBLICO SABE QUE EN NUESTRAS LIQUIDACIONES ENCUENTRA LAS MERCADERIAS A PRECIOS IRRISORIOS

SI UD. NO CREE

QUE SE PUEDE VENDER

CAMISAS muy buenas, con 2 cuellos, a	$ 10.60	CAMISAS de VERDADERA POPELINA, a	$ 22.00
CAMISAS de géneros finísimos, a	15.50	CAMISAS blancas de Madapolán francés, a	10.60
CORBATAS DE PURA SEDA, a	3.50	CUELLOS de TODAS FORMAS, a	0.90

Y OTROS MIL ARTICULOS QUE SERIA LARGO ENUMERAR

Visite nuestras tiendas y verá que si se puede

ESTADO 381
ESTADO 78

MATASYCIA.

AHUMADA 342

La pintura Mapocho

Se vende en la **MERCERIA ISAAC ALBARRAN**
MATUCANA 1099

CINZANO

VERMOUTH

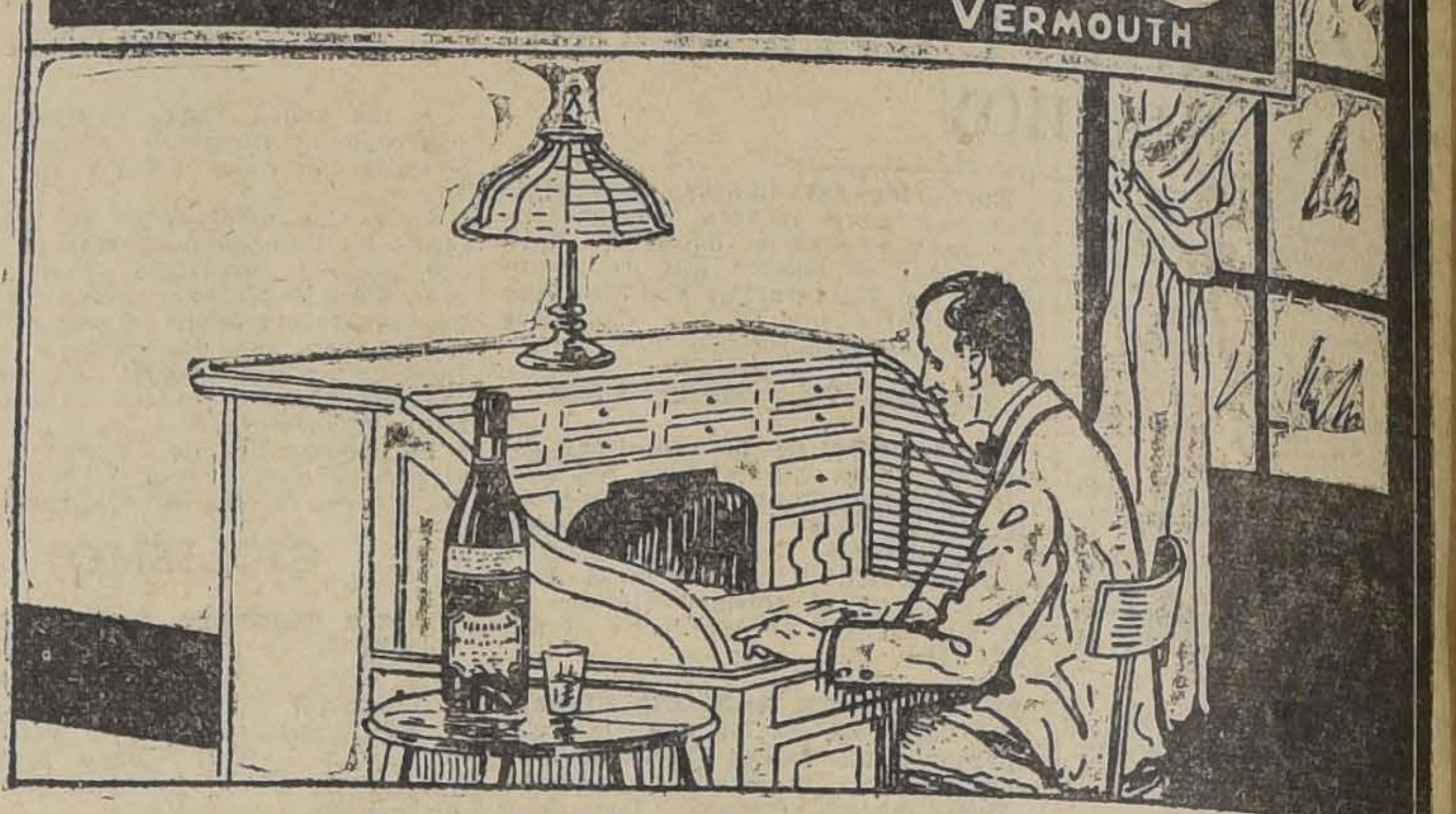

Muebleria COLON

56.—BANDERA—58

GRANDES REBAJAS DE PRECIOS

NUEVO Y ESPLENDIDO LOCAL

FABRICACION DE CAJONES

Y JABAS PARA FRUTAS

Tenemos para entrega inmediata Cajones Vineros y Litreros.

"LA REPUBLICA"

BARRACA Y FABRICA

DOMEYKO 2354—TELEFONO N.o 182, PARQUE

INSPECCION
— DE —
Agua Potable
y Desagües

CONCURSO

Llámase a concurso para proveer el puesto de Guarda Estanque del Servicio de Agua Potable de Peumo.

Bases: AGUSTINAS 1336.

Muebles

a precios sumamente bajos y con grandes facilidades de pago, vende:

MUEBLERIA "ARTURO PRAT"

Consulte nuestros precios:

ARTURO PRAT 182

Al Comercio

Con motivo de la entrega de la Dirección, que se hará próximamente, se ruega al comercio enviar cuanto antes sus facturas

Dirección de Fábricas y Maestranzas del Ejército

AVENIDA PEDRO MONTT N.º 1606

Ternos en rica tela inglesa

cortes de gran moda

DESDE $ 180

Selecto surtido en telas para la Primavera

SASTRERIA LA POLAR

DELICIAS 2812, PASADO BASCUÑAN

PROTECCION MUTUA DE EMPLEADOS PUBLICOS DE CHILE

— SEGUROS SOBRE LA VIDA —

De orden del señor presidente, cítase a los tenedores de pólizas a junta general para el Domingo 22 del presente, a las 2 P. M., en el local de la institución, Morandé 676.

En esta junta general se procederá al sorteo de pólizas.

EL SECRETARIO.

OFREZCO en ARRIENDO

GRAN LOCAL EN CALLE HUERFANOS, EN LA MEJOR SITUACION, PARA CASA MAYORISTA, MIDE 9x23. CANON: $ 1,000. MAS DATOS Y ORDEN PARA VISITARLO: SECCION ARRIENDOS

MIGUEL FUENZALIDA B.

1061 — MONEDA — 1061

JUNIOR

se necesita para casa inglesa que sea activo y laborioso. Dirigirse enviando copias de referencias a.

F. H., CASILLA 11-D

21—A

PARA UN CUTIS DELICADO USE SOLO JABON BORAXOL

Puertas - Ventanas

GALERIAS y PERSIANAS se hacen de medida y hay listas para entrega inmediata. Ofrece la

Barraca y Fábrica

LA REPUBLICA

Domeyko 2354 - Tel. 182 Parque
DESPACHO A PROVINCIAS

PINO ARAUCARIA

RAULI PARA PISO, ZOCALO PARQUET — MADERAS EN BRUTO Y ELABORADAS — BATIENTES — PALILLOS — MOLDURAS OFRECE LA BARRACA Y FABRICA

LA REPUBLICA

Domeyko 2354 - Telef. 182 Parque

15.-A

MUEBLES

DE COMEDOR, DORMITORIO, ESCRITORIO

A precios sumamente bajos, con grandes facilidades en el pago, vende

La San Antonio

MONEDA 952
FRENTE CASA MUZARD

AJOS

para semilla y consumo,

ofrece

JOSE MUGGLI

Santiago: Casilla 345. Edificio Banco Anglo

A-24

¡Su Camión!! Su Automóvil!!

A EGURELO HOY

Contra deterioros de él mismo y por daños o perjuicios que pueda ocasionar en el tráfico, a causa de un accidente. Pago de indemnización por atropello a personas.

COMPAÑIA INGLESA "NORT BRITISH"

Agente en Santiago:

OSVALDO RODRIGUEZ PEREZ.

TELEFONO 735 — MORANDE 259

LOS TRABAJOS EFECTUADOS EN LA MAÑANA DE AYER EN AMBOS HIPODROMOS

CLUB HIPICO

PISTA DE ARENA

Campo Raso

montado por V. Jara, trabajó 1,600 metros en 1.48.

Frida

montada por M. Núñez, pasó al carrerón 1,800 metros en 2.9 3|5.

Minuó

montado por N. Ramírez, movió 400 metros en 25 2|5; después de un descanso, repitió 700 metros en 44 2|5.

Galette

manejada por M. Núñez, pasó 700 metros en 46; después de un descanso repitió igual distancia en 48.

Guau

montado por L. Muñoz, pasó 800 metros en 54; después de un descanso, repitió igual distancia en 54 3|5.

Sonata

montada por O. Lanzoni, atropelló 700 metros en 44.

Kurichana

montada por un aprendiz, pasó a voluntad 1,400 metros en 1.38.

Anastasio

montado por Alf. Silva, trabajó 1,400 metros en 1.33.

Bandazo

montado por un aprendiz, pasó 800 metros en 53 3|5.

¿Quién Es?

montada por L. Muñoz, movió 600 metros en 39 4|5.

Nirvana

montada por C. Guerra, atropelló 700 metros en 44 3|5; después de un descanso repitió la misma distancia acompañada por **Croacia**, en 43 3|5; ganó Nirvana por dos cuerpos.

Zomol

montado por L. Lacroix, pasó 700 metros; repetidos, la última vez marcó 43 3|5.

Ordenador

montado por P. Silva, pasó sin apuro 1,400 metros en 1.42 2|5.

Wu-Li-Chang

montado por V. Jara, pasó 1,400 metros en 1.34.

Jornalero

montado por un aprendiz, largó 1,400 metros en 1.35.

Condamné

montado por F. Fuentes, pasó 800 metros en 51 2|5; después de un descanso, repitió igual distancia en 52 3|5.

Pértigo

montado por P. Silva, largó 1.400 metros en 1.35.

Greenback

montado por Alf. Silva, y **Picazón** por un aprendiz, pasaron 800 metros en 50 3|5; llegaron iguales.

Damassin

montada por Alf. Silva, trabajó 1,400 metros en 1.33 3|5.

Borelli

montada por un aprendiz, pasó 1,400 metros en 1.50.

Islam

montado por A. Gutiérrez, movió 600 metros en 38 2|5; después de un descanso repitió 1,000 metros acompañado por **Toqui**, en 1.7 1|5. Ganó Islam por dos cuerpos.

Facundina

montada por un aprendiz, largó 700 metros en 46.

Facchino

montado por un aprendiz, pasó 1,400 metros en 1.35.

Jana

montada por Alf. Silva, movió 400 metros en 26 1|5; después de un descanso repitió igual distancia en 25 1|5.

Discutido

montado por A. Gutiérrez, pasó 1,600 metros en 1.54 3|5.

Tunca

montada por Alf. Silva, pasó 800 metros en 54 3|5; después de un descanso repitió 600 metros en 38 4|5.

Acun Cahuen

montado por F. Fuentes, pasó 1,600 metros en 1.46 1|5.

Pericolo

montado por J. Guajardo, atropelló 700 metros en 45 3|5.

Perval

montado por F. Fuentes, pasó una vuelta en 2.15 4|5.

El Quince

montado por F. Fuentes, pasó 1,400 metros en 1.35.

Signorino

montado por F. Fuentes, pasó 1,400 metros en 1.33 3|5.

Echeckalte

montado por F. Fuentes, largó 700 metros en 48 4|5; después de un descanso, repitió 1,000 metros acompañado por **Menudita**, en 1.6. Ganó Menudita por 3 cuerpos.

HIPODROMO CHILE

PISTA PESADA (MANO DEL CHILE)

Tangolaya y Moravia,

montadas por aprendices, pasaron 1,000 metros en 1.8.

Eclicse,

montado por M. Rojas, pasó 1,000 metros en 1.6 4|5.

Pisaverde,

conducida por un aprendiz, pasó 400 metros en 26 3|5.

Astrónomo,

montado por O. Marín, pasó 800 metros en 54 2|5.

Güira,

manejada por N. Oteiza, pasó una vuelta en 1.42.

Volupté,

manejada por M. Muñoz, pasó 1,200 metros en 1.25 3|5.

Peña Blanca,

montada por F. Donaire, pasó 800 metros en 53.

La Perichole,

montada por C. Rosas, y **Pompeyana**, por J. Donaire, pasaron 800 metros en 53.

Ravachol,

montado por un aprendiz, pasó 600 metros en 42.

Pachín,

montado por G. Madrid, pasó 800 metros en 53.

Castor,

montado por R. Ubilla, pasó 600 metros en 42 2|5.

PISTA PESADA (MANO DEL CLUB)

Kelso,

montado por C. Pombet, pasó 400 metros en 25 3|5.

Marga Marga,

conducida por L. A. Morgado, pasó 600 metros en 40.

PISTA LIVIANA

Becerro,

montado por un aprendiz, pasó 800 metros en 54 1|2.

Tiburoncito,

montado por un aprendiz, pasó 600 metros en 38.

Petunia,

conducida por O. Sepúlveda, pasó 400 metros en 24 2|5.

Petite Chosse,

montada por un aprendiz, pasó 400 metros en 25 1|5.

EL REMATE DE HOY

A las 3 P. M. tendrá lugar en el Tattersall Club Hípico el segundo remate de la temporada, que corresponde a la venta de los productos nacidos en 1924 en el Haras Kangaroo.

En madres de buenos antecedentes, casi todas productoras de buenos ganadores, y con padres de la talla de Altanero II y Brasil II, cuyos hijos han ganado en total más de un millón y medio de pesos en premios, tienen los yearlings buenas hechuras y a todo esto unen una crianza de primer orden, a pesar que las inclemencias del pasado Invierno se dejaron sentir en forma efectiva sobre ellos, pero han reaccionado y tendrán que reaccionar más aún.

El lote, que desde el Lunes pasado se ha encontrado en exhibición en el local del remate, ha sido visitado por numerosos sportsmen, quienes se han manifestado muy partidarios de los hijos de Red Rose, Swallow y Blackberry, que son hermanos por lo tanto de Inflexible, Mary Pickford y La Mouche, respectivamente.

He aquí el detalle del remate:

POTRILLOS

Jankin, colorado, nacido el 23 de Octubre, por Brasil II e Infantita (Barsac y Mi Reina). Propio hermano de Le Nabab, ganador.

Nemrod, colorado, nacido el 19 de Octubre, por Brasil II y Japónica (Melbourne y Red Rose). Japónica es hermana de vientre de Captain, Inflexible, General, etc., grandes ganadores.

Nervión, mulato, nacido el 11 de Octubre, por Altanero II y La Toque (Prudent King y The Toque). Hermano de vientre de Lise Fleuron, ganadora del clásico "Alvarez Condarco" y otras carreras.

Nibelungo, mulato, nacido el 2 de Agosto, por Brasil II y Boheme (Rampart y Melba). Propio hermano de Jadil, ganador.

Nimbus, tordillo, nacido el 26 de Octubre, por Brasil II y Gladiadora (Le Samaritain y Palestra).

Nivoso, mulato, nacido el 18 de Setiembre, por Altanero II y Hadelle (Brasil II y Boheme).

Nizam, colorado, nacido el 6 de Noviembre, por Altanero II e Imola (Brasil II y Damson). Imola es propia hermana de La Vedette, ganadora.

Novelli, colorado, nacido el 3 de Noviembre, por Altanero II y Canary (Rampart y Jimena). Canary es hermana de vientre de España y Gloriola, ganadora de clásicos.

Nikobar 31|32, colorado, nacido el 18 de Setiembre, por Altanero II y Cybelle (Mead e Inmortelle). Hermano de vientre de Lolotte, Juicioso y Mockery, buenos ganadores.

POTRANCAS

Nacelle, mulata, nacida el 1.o de Octubre, por Altanero II y Melba (Metal y Aten).

Najera, negra, nacida el 9 de Setiembre, por Altanero II y Swallow (Bannockburn y Woodland's Rose). Es hermana de vientre de Kelso y Mary Pickford, buenos ganadores.

Napolitana, colorada, nacida el 30 de Setiembre, por Brasil II y Red Rose (Lancaster y Wynella). Propia hermana de Inflexible, ganador del "Inauguración", "Copa Mercurio" y "Saint Leger"; media hermana de Captain (clásicos y $ 165,300) y de General, buen ganador.

Nausicaa, mulata, nacida el 21 de Setiembre, por Brasil II y Algara (Barsac y Argentina M.)

Nicea, colorada, nacida el 19 de Octubre, por Altanero II y Jessica (Brasil II y Damson). Propia hermana de La Vedette, ganadora.

Nímega, colorada, nacida el 12 de Octubre, por Epsom y Circingle (Bushey Park y Circé). Propia hermana de Noche Triste, ganadora.

Nipona, colorada, nacida el 7 de Setiembre, por Brasil II e Isoletta (Melbourne y Blackberry). Propia hermana de Endimión, Foxtrot, Gooseberry, Juglar y de vientre de Carbine (clásicos) y La Mouche, buena ganadora.

Novara, alazana, nacida el 22 de Octubre, por Brasil y Printanera (Batifondo y Printania).

Numidia, colorada, nacida el 5 de Setiembre, por Brasil II e Highflower (Melbourne y Red Rose).

Nuit D'ete, mulata, nacida el 29 de Agosto, por Altanero II y Blackberry (Graftón y Blanche Florence). Es hermana de vientre de Carbine (clásicos), Juglar, Endimión, La Mouche, etc.

AGRICULTORES

PIDAN SUS SEMILLAS PURIFICADAS

TREBOL ROSADO
ALFALFA HUASCO
CEBADA CHEVALIER
CEBADA FORRAJERA
ALFALFA PROVENCE importada.
ARVEJAS VICTORIA
ARVEJAS importadas de Bretaña.

FREJOLES:

BAYOS
BURROS
BACIMOS-ROCHA
MILAGROS
CABALLEROS
KIDNEY BLANCOS Y COLORADOS

— A —

Carvajal, Muñoz y Cía. Ltda.

ESTABLECIMIENTO

EXPOSICION 1166 — TELEFONO 167. Estación

OFICINAS:

Bandera 109 - Teléf. 2047

22-A

Comerciantes

Se arrienda por no poder atender la acreditada "QUINTA DE RECREO EL PENSAMIENTO" con todos sus útiles relacionados al negocio.

Tratar: en la misma Quinta con su dueño.

"Lo Ovalle", Paradero 17

21-A

BOLSA DE COMERCIO

MOVIMIENTO

Hubo importante movimiento y amplio mercado en papeles mineros de subido y bajo valor.

Los principales puntos le correspondieron a Tocopillas, Patiños, Morococala, Onix, Schwager, etc.

En acciones bancarias se hicieron 815 Chile a 195.

El valor de lo adjudicado en Bonos ascendió a 385,00 nominales. Durante la segunda rueda se llevó a efecto el remate que es de rigor los Viernes y cuyo detalle se muestra a continuación.

SUBIERON

BONOS: Caja 8-1 de 94 1|2 a 95. Hip. 8-1 de 93 1|2 a 93 3|4.

BANCOS: Chile de 194 a 195.

INDUSTRIALES: Gas de 54 1|4 a 55. Tejidos El Salto, de 95 a 96. Funicular, de 20 a 21.

MINERAS: Onix de 31 a 33. Presidenta, de 84 a 84 1|4.

BAJARON

BONOS: Caja 8-1|2 de 97 1|4 a 97

SALITRERAS: Peón, de 23 a 22.

GANADERAS: Gente Grande, de 58 1|2 a 58.

INDUSTRIALES: Cemento Melón, de 46 1|4 a 46. Laboratorio, de 84 a 83. Ref. Viña, de 27 a 26 3|4.

MINERAS: Condoriaco, de 2 1|4 a 2. Electra, de 6 3|4 a 5. Fortuna, de 7 1|2 a 4. Gatico, de 6 a 5 3|4. Kelluani, de 4 1|2 a 4 1|4. Kala Uyu, de 10 1|4 a 9 3|4. Lebu Pref., de 5 a 4 3|4. Morococala, de 42 a 41 1|4. Oplocas, de 132 a 131. Patiño, de 281 a 280.

OPERACIONES EFECTUADAS AYER

1.a RUEDA

189000 Hip. 8 1, 93 1|2.
10000 Hip. 8-1, 93 1|2.
50000 Hip 8 1. Set. 2, 93 1|2.
10000 Hip. 8-1, 915, 94 1|2.
34000 Caja 8 1|2, 97 1|4.
25 Banco Chile, 195.
170 Elec. Ind., 33 1|2.
600 Elec. Ind., 34.
20 Gas, 54 1|2.
100 Gas, 55.
100 Fortuna Ltda., 4.
10 Oplocas, 130.
500 Higuera, Set. 2, 4.
200 Onix, Set. 2, 32.
100 Onix, Set. 16, 33.
100 Onix, Set. 2, 33 1|2.
725 Minera, Set. 16, 18 1|2.
800 Lebu Pref., Set. 16, 4 3|4.
1200 Schwager, Set. 16, 19.
100 Mafil, Set. 16, 20.
50 Patiño, Set. 2, 277.
100 Kala Uyu, Set. 16, 10 1|8.
4600 Tocopilla, Set. 16, 84.
200 Libras, Ag. 24, 39.30.

2.a RUEDA

38000 Hip 8 1, 93 3|4
48000 Caja 8 1, 94 3|4.
5000 Caja 8 1, 95.
1000 Garantizador 7, 90 F 40.
790 Banco Chile, 195.
38 Gas, 55 1|2.
130 Gas, 55.
100 Funicular, 21.
200 Viñas, 26 3|4.
500 Cervecerías, 58.
60 Laboratorio, 83 1|2.
300 Presidenta, 0.65.
800 San Bartolo, 0.40.
200 Patiño, Set. 16, 283.
100 Patiño, Set. 16, 283 1|2.
400 Patiño, Set. 16, 282.
100 Patiño, Set. 16, 281.
200 Morococala, Set. 16, 42 1|2.
300 Morococala, Set. 16, 42 1|4.
200 Morococala, Set. 16, 43.
800 Disputada, Set. 16, 17.
200 Cerro Grande, Set. 16, 47 1|4.
100 Patiño, Set. 2, 282 1|2.
700 Morococala, Set. 2, 42.
500 Salvador, 1.
170 Onix, 33.

REMATE

2000 Condoriaco, 2.
1000 Condoriaco, 2.10.
3200 San Bartolo, 0.30.
500 Electra, 5 1|8.
500 Electra, 5.

OPERACIONES EN VALPARAISO

1.a RUEDA

100 Gente Grande, Set. 2, 58.
200 C. Melón, Set. 2, 46.
100 Morococala, Set. 16, 42 1|2.
300 Vapores ord., 15 1|2.
600 Morococala, Set. 16, 42 1|4.
150 Peón, 22.
2000 Caja 8 1, 95 1|4.
400 Kala Uyu, Set. 16, 10 5|8.
250 Viñas, 26 1|2.
1000 Libras, Ag. 24, 39.30.

CAMBIO

Vendedor 39.10
Comprador 39.30

2.a RUEDA

1000 Kala Uyu, Set. 2, 10 3|8.
200 Yaya Uyu, Set. 1.o, 10 1|2.
200 Gatico, Set. 1.o, 5 3|4
1000 Caja 8 1, 95.
30 Viñas, 27.
1000 Caja 8 1|2, 97.
100 Colquiri, Set. 16, 6 5|8
5000 Libras, Set. 16, 39.40.

CAMBIO

Vendedor 39.30
Comprador 39.20

Semillas

Frejoles Mantecas

el frejol más ligero para cosecharlo verde

Milagros
Bayos
Araucanos
Triguitos
Lentejas
Garbanzos

Ofrecen:

ROSSELOT y Cía. Ltda.

Bodega: Exposición 1020

Teléfono Inglés N.o 350

Estación

21—A

Compañía de Refinería de Azúcar de Viña del Mar

Por acuerdo del Directorio y de conformidad con el artículo N.° 34 de los Estatutos, se cita a los señores Accionistas a Junta General Ordinaria, para el Viernes 27 del presente, a las 2 P. M., en la Oficina de la Compañía, calle Serrano N.° 200, tercer piso.

El Registro de las Acciones permanecerá cerrado desde el Martes 17 hasta el Viernes 27 del presente, ambas fechas inclusive.

Valparaíso, Agosto 15 de 1926.

O. CARVALLO,
Director - Gerente.

A—24

PRECIOS DE COMPRADOR Y VENDEDOR AL TERMINAR LAS RUEDAS

TITULOS	COMPRADOR Cantid.	COMPRADOR Precio	VENDEDOR Cantid.	VENDEDOR Precio
BONOS				
Caja 8-1			100000	95
Caja 8-1|2			19000	97
Caja 7-1			10000	87¾
Caja 6-1			22000	90
Hip. 8-2 año 1918	30000	94		
Hip. 8-1			10000	93¾
Hip. 7-2, año 1910			1000	98
Hip. 7-1			1000	87
£ Elect. Ind.			500	33¾
Garant. 8			20000	39
Mafil			18000	85
BANCOS				
Chile	300	194¾	100	195
Italiano			10	73
Nacional	12	70	100	72
Central			1	900
MINERAS				
Aconcagua, Set. 16			100	4¾
Caylloma			1300	5
Colquiri, Set. 16	500	6⅝		
Condoriaco, Set. 16	500	1½		
Cerro Gde., Set. 16			100	47¼
Chocos, Set. 16	200	9¾	100	10
Fortuna, Set. 16	100	3¾	100	4½
Gatico, Set. 2	200	5¾	300	6
Higuera, Set. 16	500	4		
Kelluani, Set. 16			500	4¼
Kala Uyu, Set. 16	200	10¼		
Lebu Ord., Set. 16			1000	3

TITULOS	COMPRADOR Cantid.	COMPRADOR Precio	VENDEDOR Cantid.	VENDEDOR Precio
Lebu Pref., Set. 16	800	4¾	800	5
Minera, Set. 2	100	18⅛	500	18½
Morococala, Set. 16			100	42
N. Elqui			1000	0.20
Onix, Set. 16	100	33½	170	33½
Oplocas, Set. 2			100	132
Patiños, Set. 16	200	281	100	282
Santo Cristo			3000	1.90
Salvador	300	1		
Tocopilla, Set. 2	100	84⅛		
GANADERAS				
Fuegos			100	157
Gente Grande	100	56	100	59
INDUSTRIALES				
Gas			120	55½
Elect. Ind.	82	41		
Tejidos El Salto	50	96		
Telégrafo	13	39		
Cervecerías	200	56	200	58
Laboratorio			500	83
C. Melón			100	46¼
Cierre a las 4.30 P. M.				
CAMBIO:		39.30		39.40
Kala Uyu, Set. 2		9 3|4		
Higueras, Set. 16		4		
Condoriaco, Set. 16		2		
Cerro Gde., Set. 16		47¼		
Patiños, trs., Set. 16		280		
Morococala, Set. 16				41¼
Oplocas, Set. 2				131

Cambio

TIPO DE VENDEDOR COMERCIAL . . . . . . $ 39.40

1 PESO PAPEL, VALE 6 3|32

£ POR DOLARES . . . 485 7|8

BANCO DE LONDRES Y AMERICA DEL SUD LDO.

(Antes Banco de Londres Río de la Plata Ldo.)

Cambio sobre el exterior

PLAZA	90 D. V.	Vista
Londres	39.40	39.85
París	22 3|4	0.23
Amberes	22 1|8	22 3|8
New York		8.20
España		1.26 1|2
Italia		26 3|4
Brasil		39.90
Uruguay		8.46
Argentina		3.33
Holanda		3.39
Suiza		[illegible] 1|2
Siria		39.85
Portugal		39.85
Panamá		39.85
Perú		39.85

SOCIEDAD CARBONIFERA DE MAFIL

Se cita a Junta General Ordinaria de Accionistas para el Lunes 30 del presente, a las 3 P. M., en la oficina de la Sociedad, calle Nueva York N.o 17.

El Registro de accionistas permanecerá cerrado desde mañana hasta el 30 inclusive.

Santiago, 20 de Agosto de 1926.

EL DIRECTORIO.

30—A

MATADERO PUBLICO

Los corrales de este establecimiento encerraron ayer el siguiente ganado para la venta de hoy:

Ganado mayor		Ganado menor	
Bueyes	149	Corderos	698
Novillos	211	Cerdos	207
Vacas	86	Cabros	—
Q. vivos	18	Terneros	46
Id. en vara	25		
		Total	951
Total	489		

PRECIOS DE LAS CARNES POR KILO

Ayer se fijó el siguiente precio para la venta de hoy:

Carne de buey, 1.a	2.20	a	2.25
Id. de 2.a	2.00	a	2.10
Id. de 3.a	1.40	a	1.80
Carne de novillo, 1.a	2.20	a	2.25
Id. de 2.a	2.00	a	2.10
Id. de 3.a	1.40	a	1.50
Carne de vaca, 1.a	2.25	a	2.30
Id. de 2.a	2.10	a	2.20
Id. de 3.a	1.40	a	2.00
Carne de cordero, 1.a	3.40	a	3.50
Id. de 2.a	3.00	a	3.20

COTIZACIONES DE METALES

Telegrama sobre cotización de metales morrespondientes a hoy.

CONTADO

Estaño, libras 294.0.0. Bajó 1.0.0.

Cobre Standard, libras 59.0.0. No varió.

Plata, d. 28 9|10. Bajó 1|10.

PLAZO

Estaño, 288.5.0. Bajó 0.15.0.

Cobre Standard, 59.15.0. No varió.

Id. de 3.a	2.40	a	2.80
Carne de oveja, 1.a	2.80	a	3.00
Id. de 2.a	2.40	a	2.60
Id. de 3.a	1.60	a	2.20
Carne de cerdo, 1.a	2.70		
Id. de 2.a	2.40	a	2.60
Id. de 3.a	1.80	a	2.20
Grasa en rama	1.80	a	1.90
Sebo de ovejuno	1.30		
Cuero de buey	1.20		
Cuero de novillo	1.50		
Cuero de vaca	1.50		
Cuero de ternero	3.00		
Cuero de ovejuno	70.00	a	90.00

pesos la docena

TRIBUNALES DE JUSTICIA

MOVIMIENTO HABIDO EN 20 DE AGOSTO DE 1926

CORTE SUPREMA

Primera Sala

1 Contra José López López, acuerdo. Redactor señor Lagos.

2 Angelina Matte de Ried con Alberto Ried, fallada. Ha lugar al cumplimiento.

3 Lapra Bacclarini contra Juan J. Lizana, fallada. Improcedente el recurso.

5 Contra Alfredo Bascuñán y otros, acuerdo. Redactor señor Lagos.

Las demás no vistas.

Alegaron: Don Santiago Lazo, se anunció por el recurso en la primera; se anunció don Fernando Alessandri, en la segunda por el cumplimiento; alegaron don Nicanor Zuloaga, por el recurso y don Guillermo Fuentes contra el recurso en la 3.a

Segunda Sala

1 Contra Héctor Mardones, acuerdo. Redactor señor Anguita.

3 Augusto Fritz, recusación, fallada. Confirma resolución apelada.

4 José del C. Moraga contra Leonor Negrete y otro, fallada. Confirma resolución.

5 Luis Ayala con Chile Exploration Co., acuerdo. Redactor señor Cruz.

6 Partición fundo Maipué, acuerdo. Redactor señor Cortés.

9 Contra Natalia Muñoz y otro, acuerdo. Redactor señor Astorquiza.

11 David Flores con Enrique Chalmers, acuerdo. Redactor señor Anguita.

12 Echeverría Hnos. con Sabas Kiriako y otros, desistida.

Las demás no vistas o suspendidas.

Alegaron: Don Jorge Aldunate por el recurso en la quinta y se anunciaron don Carlos Schurmann, por el recurso y don Livio Rojas, contra el recurso en la 6.a

Falladas de acuerdo:

Quiebra Benjamín Flores, confirma resolución apelada; Catalina Jería contra Santiago Espina, ha lugar fondo. Redactor señor De la Fuente.

CORTE DE APELACIONES

Primera Sala.—Relator señor Silva

Agreda: Contra Juan Roldán y otros, aprobada.

Continuó la N.o 1 del Miércoles: Gustavo Varela y Vásquez y otros con J. Victorino y Rosa Varela y autos acumulados de Rosa Caldedón de Echegaray con Victorino y Rosa Varela y quedaron los alegatos pendientes.

Las de la tabla del día no vistas.

Alegatos:

Don Francisco de Amesti y don Enrique Aspillaga con don José Maza, en la continuación.

Fallada de acuerdo:

Montmorency Iglesias de la Vega con Sociedad Expreso Villalonga.

Tercera Sala.—Relator señor Videla

Continuó la N.o 6 de ayer: Rodolfo Wedeles con Florindo Labbé y quedó en acuerdo.

Agregada: Contra Recaredo Huerta C., aprobada.

1 Bonifacio Urzúa con Héctor Salas, revocada.

2 Ramón Beltramin con Hernán Parra y otros, en trámite.

3 Carlos H. Leighton contra Agustín Ortúzar, alegatos pendientes.

Las demás no vistas.

Alegatos:

Don Juan Esteban Montero con don Fernando Alessandri, en la continuación.

Don Ernesto Peña, revocando en la agregada.

Don Alfredo Urzúa, revocando en la primera.

Don Sebastián Santandreu con don Carlos Leighton en la 3a.

Segunda Sala.—Relator señor Sanz

1 Contra Columbano Millas, acuerdo y diligencias.

2 Contra José Olivares, confirmada.

3 Contra José Araus, aprobada.

4 Fernando Guzmán contra Juan Valenzuela, confirmada.

5 Fernando Guzmán contra Angel Crippa B., confirmada.

Contra Arturo Díaz, confirmada.

7 Contra Clímica Miranda, aprobada.

8 Contra José Segura Mora, acuerdo.

9 Contra Manuel Moreno, detenida.

10 Contra Benigno Galdames, aprobada y retenida.

11 Contra Custodio Montenegro, confirmada.

12 Contra Josefina Villanueva, confirmada.

13. Contra Ramón Latorre, mal anunciada.

14 Contra Teodoro Navarro, confirmada.

15 Contra Pedro Juan Quintana, confirmada y aprobada.

16 Contra Ildefonso 2.o Muñoz, acuedo.

No vistas las demás.

Fallada de acuedo: La N.o 11, del 9 del presente: José Francisco Gómez con Jorge Salas.

Alegaron:

En la 4.a, don Fernando Guzmán, confirmando.

En la 5.a, don Fernando Guzmán, confirmando.

En la 6.a, don Fernando Guzmán, confirmando.

En la 13.a, don Antonio Fernández, revocando.

Cuarta Sala.—Relator señor Ortúzar

1 Aníbal Labarca Feliú con Alejandro Albini, suspendida.

2 Lautaro Mujica con Mercedes Mateluna, sin Tribunal.

3 Municipalidad de San Bernardo con Fisco, en trámite.

4 Manuel Abascal con Suc. de Victoria Martínez v. de C., confirmada.

5 Fisco con Enrique Busksamn, confirmada.

6 Fisco con Juan Bravo y otro, suspendida.

8 Fisco con Benjamín Villarroel, fallada.

10 Rosa Amaya con Manuel Silva M., revocada.

1' The National City Bank of New York con Rosa Taback, en trámite.

No vistas las demás:

Terminados los alegatos de la número 8 de ayer. Mercedes Astaburuaga con Juan Cereza, quedó en acuerdo y diligencia.

Alegaron:

En la 1.a, don Carlos Ralph con don Gregorio Contreras.

En la 5.a, don Manuel Gonzáles con don Joaquín Errázuriz.

En la 8.a, don Pedro Gálvez G. con don Joaquín Prieto G.

COMPAÑIA ELECTRO - SIDERURGICA E INDUSTRIAL DE VALDIVIA

(HUILO-HUILO)

Suscrición de Acciones

Se organiza esta Empresa con el objeto de implantar en Chile la fundición de minerales de hierro por medio de altos hornos eléctricos, que utilizarán energía generada en la región de los lagos de la provincia de Valdivia.

Se fabricará fierro y acero laminados y se suministrará fuerza motriz a las industrias, poblaciones y empresas distribuidoras de energía existentes en la zona comprendida entre Concepción y Puerto Montt.

La Empresa cuenta con las importantes fuerzas hidráulicas de HUILO HUILO (120,000 HP.), con el establecimiento siderúrgico de Corral que se adaptará al sistema de altos hornos eléctricos y con un contrato de suministro de 100,000 toneladas por año de minerales de hierro de la Bethlehem Chili Iron Mines Co. (Yacimientos del Tofo).

Los estudios, proyectos y presupuestos han sido elaborados por expertos de la mayor competencia y firmas especialistas de fama mundial, como J. G. White Engineering Corporation, Westinghouse Electric International Co. Deutsche Machinenfabrik, Siemens Schuckert Ltda., etc.

Cuenta además con la protección del Estado, otorgada por lo sdecretos-leyes N.os 317 y 516, que conceden primas a la producción de fierro y acero y la garantía fiscal sobre $ 27.000,000 que se colocarán en bonos en el extranjero, con el objeto de facilitar el financiamiento de la Sociedad.

QUEDA ABIERTA LA SUSCRIPCION DE UNA EMISION DE $ 10.000,000 EN ACCIONES DE $ 40, TOTALMENTE PAGADAS, CUYO VALOR SE DEPOSITARA EN LAS OFICINAS DEL BANCO DE CHILE Y BANCO ALEMAN TRANSATLANTICO

EL DIRECTORIO INVITA AL PUBLICO EN GENERAL A SUSCRIBIR ACCIONES DE ESTA EMPRESA, A FIN DE QUE TODOS PUEDAN PARTICIPAR DE SUS BENEFICIOS Y COOPERAR AL MISMO TIEMPO A LA IMPLANTACION DE LA SIDERURGIA EN CHILE, CUYA EXPLOTACION PUEDE CONSIDERARSE COMO EL PUNTO DE PARTIDA DE TODAS LAS INDUSTRIAS Y UNA DE LAS BASES PRINCIPALES DE LA DEFENSA E INDEPENDENCIA ECONOMICA DEL PAIS.

PROSPECTOS Y ANTECEDENTES pueden solicitarse en las Oficinas de la Compañía, Santiago, Edificio del Banco Anglo S. A., 4.o piso, Departamentos 19-20., Casilla 3110, Teléfono 223, Central.

VICTOR M. NAVARRETE,
Director-Gerente.

MIGUEL LETELIER E.
Presidente.

A-24

AVISOS ECONOMICOS

1.—Avisos judiciales

REMATE.—POR ACUERDO DE LOS interesados, el Viernes 3 de Setiembre próximo, a las 3 1|2 P. M., en presencia de los infrascritos y ante el Notario don Pedro N. Cruz (Palacio de los Tribunales) saldrá a remate la propiedad de gran porvenir situada en la calle de Gálvez N.o 297, esquina de Elcuterio Ramírez de esta ciudad. El minimum para las posturas será de $ 60,000 al contado. Acto continuo **saldrán también a remate los sitios N.os 525 y mitad del 524 de la manzana 43 de la Población "El Carmen",** inmediato a la Plaza Bogotá, con lo edificado y plantado, y con una extensión de 360 varas cuadradas. Minimum: $ 5,000 al contado. Demás bases y antecedentes en la Notaría del señor Cruz.—Narciso Sepúlveda F.—Horacio Passi P. A-30

REMATE. — POR RESOLUCION del 5.o Juzgado Civil de esta ciudad se rematará el día 24 del mes en curso a las 2 P. M., el fundo "El Carmelo" ubicado en la Subdelegación de Codega del Departamento de Rancagua por el mínimum de $ 50.000 que se pagarán en la siguiente forma: Haciéndose cargo y reconociendo el comprador por su valor comercial en el día del remate una deuda que grava al fundo con hipoteca a favor de la Caja de Crédito Hipotecario reducida a $ 19.729 a seis meses plazo con intereses del 8 o|o al año. Demás antecedentes y bases en la Secretaría del 5.o Juzgado de este juicio ejecutivo Buchanan Jones y Cía, con Claudio Herrere P.— El Secretario. 24—A.

REMATE.—EL 31 DEL PRESENTE, a las 2.30 P. M. en el 5.o Juzgado Civil, se rematará la propiedad ubicada en esta ciudad, Moneda Nos. 715 al 723. Mínimum: 229 mil pesos, pagaderos reconociendo deuda Caja, saldo contado. Antecedentes, autos Riquelme con Marconi. 24—A.

2.—Arboles, plantas y semillas (Compra-venta)

QUINTA DE ARBORICULTURA, realiza toda su existencia de árboles frutales y forestales, depósito. Delicias 1859. 25-A

CRIADERO "VATEL". ARBOLES frutales y forestales. Especialida en árboles de espina. 20 mil plantas disponibles para la venta de presente año. Naranjos, limoneros y limos injertados, desde 2 pesos. Oficina y depósito: Esmeralda 869. 22-A

ALMACENES DE SEMILLAS, MOrandé 717. Recibió inmenso surtido bulbos, flores, hortalizas, arvejas, raygrass, tréboles, alfalfa Provence, todo garantido. Precios bajos. A—23

PALTOS GRANDES, INJERTADOS, realizo. Vicuña Mackenna 393. A—23

3.—Automóviles, afines y accesorios. (Compra-venta y composturas)

CON 20 POR CIENTO AL CONTAdo y saldo grandes facilidades se pueden comprar buenos automóviles donde Escobar y Ebell Ltda., Delicias 1751. 25—A.

CHANDLER MODERNO VENDO muy barato, facilidades pago. Cruz 1281. A-21

COMPRO SIDECAR INDIAN. RANcagua 240. A—23

—AUTOMOVILES. ANTICIPA DInero sobre consignaciones. En venta ocasiones, permútase ricos automóviles, góndolas, por propiedades, sitios. Casa Automóviles. San Antonio 816. 22-A

GONDOLA FORD O DE CAMBIO, deseo arrendar. Chauffeur honorable, solvente. Bandera 84. Oficina 32. A—21

ROYAL CORD

BUS, reforzados

33 x 5

A 240 PESOS

donde

ORREGO

ALAMEDA ESQ. GALVEZ A—27

VENDO GONDOLA FORD, RECOrrido Tropezón, en perfecto estado. San Pablo 2136. A—21

SE VENDE AUTO FORD, PERFECtas condiciones. Tratar: Moneda 2251. A—21

VENDO REGALADO DOS AUTOmóviles Ford actualmente trabajando, un Sport, auto seis cilindros cerrado, otros dos abiertos, una góndola, todos garantidos. Vicuña Mackenna 456. A-22

AUTO BUICK CINCO ASIENTOS, perfecto estado, garantido, neumáticos nuevos véndese. V. Mackenna 256. 21—A.

CAMION FORD CHASSI REFORZAdo especial, para campo, véndese. Se hacen toda clase de carrocerías. Esperanza 778. 21—A

GONDOLAS REPUBLIC SEMIBUS en perfecto estado, con recorrido Matadero-Mapocho, se venden. Tratar: Aconcagua 1145. 24-A

ARRIENDO EN GARAGE PARTIcular, San Ignacio 880, tres boxes para automóviles, en lote o separados. Dirigirse L. Soto Bunster Huérfanos 1175, por carta o personalmente. 21—A

RADIADORES FORD VENDO OCAsión. Gálvez 188. 22-A

TRACTOR FORDSON, CON ARADO de 2 discos vendo en $ 4,200. Tratar: Pedregal 202. 21A

SE VENDE GONDOLA FORD, EStilo municipal, recorrido Palma. Razón a Santos Dumont 1115. A—22

VENDO AUTOMACIONES PARA 3 y media y cuatro y media toneladas, en perfecto estado de uso. Dolores N.o 907. A—21

FORD MODELO 1926, MUY BIEN equipado, vendo con facilidades de pago. Dieciocho 83. A—21

CAMION FORD ULTIMO, DEL 25, partida carrocería resistente, para toda clase de transporte, nuevo, sin uso, vendo de ocasión. Marín 250. 21A

HELADEROS

Si quiere economizar plata, compre a la

Bodega Requegua

— A —

PLUTARCO VALENZUELA

Chacabuco 21 29—A

FABRICACION DE CAJONES

Y JABAS PARA FRUTAS

Tenemos para entrega inmediata Cajones Vineros y Litreros.

"LA REPUBLICA"

BARRACA Y FABRICA DOMEYKO 2354 — TELEFONO N.o 182. PARQUE

AZUCAR

AZUCAR pan F. J. R., el cajón	$ 26.00
ACEITE Sasso, lata de 1 litro	$ 4.30
ACEITE Soya, el litro	$ 3.55
ACEITE Betus, botella de 1 litro	$ 7.50
FREJOLES Milagro, el kilo	$ 0.90
LENTEJAS nuevas, el kilo	$ 0.85
CHANCACA rubia, el kilo	$ 0.95
MERMELADAS de manzanas, tarro	$ 0.60

CAFE

TOSTADO A LA VISTA DEL PUBLICO

CAFE Costa Rica, legítimo, kilo	$ 10.00
CAFE Costa Rica Caracolillo, kilo	$ 10.00
CAFE Guayaquito, kilo	$ 8.50
CAFE Brasil, kilo	$ 5.50

HAGA HOY MISMO SUS PEDIDOS MENSUALES

ATENCION ESMERADA Y REPARTO A DOMICILIO SIN RECARGO ALGUNO

Gellona Hnos. Ltda.

PUENTE 540 —:— TELEFONO 406

SENOR EMPLEADO PUBLICO

¿Quiere Ud. reirse de la rebaja del 15 por ciento, de la Caja de Empleados Públicos y del Impuesto a la Renta?

Pues, entonces, visítenos hoy mismo, a fin de exigir el género que le daremos, de la mejor calidad, para la confección de sus trajes.

Excepcionales y verdaderas facilidades de pago las obtendrá sólo en

The Rapid Commercial Office

AGUSTINAS 1052 (SECCION SASTRERIA)

GONDOLA FORD, MODELO MUnicipal. Recorrido Catedral-Quinta, vendo con facilidades. Compañía 2876, casa C. A-21

CAMIONES FORD, FLETES, MUdanzas dentro y para afuera de Santiago. Luis Beltrán 1915. Teléfono 3, Ñuñoa. 22-A

VENDO CARROCERIA DE REPARto, cerrada, para Ford. Moneda 2251. 23A

2,200 VENDO FORD 2 ASIENTOS, sin partida en perfecto estado. Gorbea 2345. 23-A

GONDOLAS VENDENSE POR VIAje, una Dodge, $ 3.500, otra Ford, $ 3.700, en perfecto estado con recorrido, si no hubiere interesado, rematáranse el Domingo de 10 a 12, al que más dé. Bellavista 883.

REGALO UNA GONDOLA EN 1,200 pesos con facilidad de pago. Llano Subercaseaux 151. 22-A

FORD GARANTIZADO VENDO 2 mil quinientos contado. Rengifo 714. 25—A.

COMPRO MAGNETO BOCH LEGItimo. Traerlo. Franklin 975.

HUDSON LANDAULET PERFECto estado, por viaje vendo de ocasión. De 12.30 a 3 P. M. Santa Victoria 387. 22—A.

VENDO DE OCASION CAMION de carga Ford en perfecto estado o cambio por auto turismo. Tratar Concepción 820. 22-A

OCASION VENDO CARROCERIA de auto Ford de carga. Rancagua 79. 22-A

DOS CAMIONES FORD, VENDO O cambio por sitio. Martínez de Rozas 3040. A—22

FORD TURISMO COMPRO CON facilidades pago. Casilla 2930. Auto. 22—A.

CARROCERIAS SPORT, TURISMO, cerradas, ruedas, diferencial, volantes, coronas, buscacaminos, etc., vendo. Brasil 773. 22—A.

REPARACIONES HERRERIA, soldadura autógena, pintura y tapicería de automóviles rápidas y baratas. Brasil 773. 22—A.

4.—Animales (Compra y venta)

VACAS PARIDAS, TERNERO CHIco, buenas lecheras, vendo 2. Lira 716. Tratar, de 1 a 3.

5.—Alhajas, joyas, monedas, etc. (Compra - venta)

JOYERIA
LA ROYAL
ESTADO 56

ALO.. No embromes, y tráeme el anillo tan bonito que admiramos ayer en

La Royal

30—S

NOVIOS! ARGOLLAS DE ORO DE 14 a 18 k. desde $ 30 par, ofrece la Relojería Sportman. San Diego 780. 20—Set.

PIDA USTED HOY ESte moderno corsé-faja Salomé y mañana lo recibirá hecho con exactitud a sus medidas. Precio, $ 50. Véanse preciosos modelos en la vitrina, **SAN ANTONIO 98 (desde $ 25).**

BRILANTES, JOYAS DE CUALquier valor compro por cuenta de casa extranjera. Dinero listo. Ahumada N.o 3. 27-Ag.

OPTICA G. Tschumi. — Cristales bifocales.— Cristales Punktal Zeiss. — Precios moderados.

7.—Aves y pájaros (Compra y venta)

HUEVOS INCUBACION LEGHORN véndense a cien pesos ciento, devolviéndose infértiles. Permanentemente huevos para consumo. Chacra El Mirador Viejo. Góndolas Renca, Cuarenta centavos hasta el Criadero. Teléfono 104. Palma. 24A

VENDO GALLINAS LEGHORNS. $ 13 cada una. Avenida Matta 656.

8.—Avisos varios

LLAMASE

la atención hacia un aviso que se publica en "El Diario Oficial" solicitando casa para la Escuela número 197, de Santiago.

SUELERIA LA MOCHITA SAN Diego 1316, frente a la calle Santiago. Por tener curtiembre propia vende a los más bajos precios de plaza. Completo surtido en materiales para zapateros y talabarteros. 24-A

NIQUELADOS Y TORNEADOS. Matta 1165. 26-A

CASILLA TODAVIA SIN SOLUCION Escribí Miércoles.

10.— Casas, departamentos y piezas amobladas. (Ofrecidas y buscadas)

CASAS AMOBLADAS ARRIENDANse. Bandera 195. A—23

BONITO CHALET AMOBLADO, arriendo. Vicuña Mackenna. F. Correo 5. 21-A

ARRIENDASE PIEZAS LUJOSAmente amobladas, con todo confort moderno, a caballero extranjero en casa particular. Ahumada 85. 22-A

CATEDRAL 1287, ARRIENDANSE piezas amobladas para matrimonios con pensión. A—21

ARRIENDO PIEZA AMOBLADA. Lira 940. A-21

ARRIENDASE PIEZA AMOBLADA, puerta la calle. San Francisco 106. 23-A

PIEZA AMOBLADA INDEPENDIENte, caballero honorable, casa sin pensionistas. Rosas 1444.

11.— Casas, departamentos y piezas sin muebles. (Ofrecidas y buscadas)

Casas

250 ARRIENDO CHALECITO FLAmante, 6 piezas, 3 servicios. Tratar: Vicuña Mackenna 1333. 21-A.

SE HACE TRASPASO UN SITIO con dos piezas, cocina y todo cerrado. En la calle Tocornal N.o 2086.

CASA MODERNA 5 DORMITOrios, dos baños, arriéndase Cerro 63. 22-A

ARRIENDO EN PROVIDENCIA, Román Díaz 341 elegante chalet recién terminado, construcción sólida. Primer piso: hall, toilette, livingroom comedor y servicios. Segundo piso: vestíbulo, 3 dormitorios y baño. Precio $ 600. Tratar: Román Díaz 361. 21—A.

140 ARRIENDO CASAS ASOLEAdas. Carmen 197. 21-A

MATRIMONIO EXTRANJERO NEcesita para el 1.o de Setiembre, casita con patio, de 280 a 300 pesos. Barrio Bellavista, Recoleta o Providencia. V. Mackenna. Cartas: Casilla 735. M. Parisi. A-21

ARRIENDO CASA ALTOS, TODA comodidad. Verla y tratar: Carmen 115. A—22

550 ARRIENDO CASA RECIEN EMpapelada. Huérfanos 2262, media cuadra Plaza Brasil. 21-A

$ 420, COMODA CASA GRANDE, bajos, Toesca 2522. Tratar: Bilbao 115.

PARA 31 DE AGOSTO, NECESITA matrimonio solo, casa cinco piezas fuera dependencias, no lejos centro, bien asoleada, perfectas condiciones, higiénicas, cerca carros, barrio decente. Canon: hasta $ 400. Inútil ofrecer sin estos requisitos. Dirigirse: Casilla 2660. 22-A

175 BAJOS, 4 PIEZAS, A LA CAlle, patio, servicios, a 2 cuadras Estación Mapocho. Tratar: Lastra 886. 22-A

SE ARRIENDA CASA GRANDE Con toda comodidad. Echaurren 604. Dirigirse. Savoy Hotel. 21-A

$ 148 CASITA CUATRO PIEZAS, baño, excusado. San Pablo 2031. 21A

DELICIAS N.o 26, ARRIENDO CAsa altos, cinco dormitorios, dos toilettes, salón, comedor, escritorio, dependencias. Verla: Unicamente de 10 a 12 y de 2 a 4. Tratar directamente: Teatinos 254. Tercer piso. —Oficina 32, de 5 a 6 y media. 22-A

ARRIENDO CASITAS REFACCIOnadas. Chacabuco 85. A-21

$ 70 ARRIENDO CASITA ALTOS, 3 piezas, con luz eléctrica. Lord Cochrane 1425. 21-A

$ 300 ARRIENDO LINDA CASA-quinta en Cisternas, media cuadra paradero principal. San Diego 995. A-22

1.o SETIEMBRE ARRIENDO CAsita 5 piezas, media cuadra carros Recoleta. Tratar: Manzano 561. A-22

ARRIENDO CASA FAMILIA, BUEN departamento, servicios. Grajales 2350. A-22

$ 450, ARRIENDO CASA, JOSE Arrieta 98, tres dormitorios, salón, comedor, escritorio, dos hall, y dependencias. Llaves. Vicuña Mackenna 94. A—22

$ 220 ARRIENDO CASA, ALMAcén, cuatro piezas, gran sitio industria. Pedro Lagos 1481. A-22

ARRIENDO CASA QUINTA, ESTAción Maipú. Tratar aquí. Aldunate 820. A—21

$ 420, COMODA CASA GRANDE, bajos. Toesca 2522. Tratar: Bilbao 115. A—21

$ 450, ARRIENDO COMODA CASA José Arrieta 98, media cuadra Vicuña Mackenna y una y media de Plaza Italia. Tres dormitorios, salón, comedor, escritorio, baño, dos hall y dependencias. Llaves: Vicuña Mackenna 94. A—24

CASA QUINTA CERCA DE CARROS deseo arrendar por años. Hasta $ 500 L. V. Casilla 2287. A—22

CASA ALTOS, ESPLENDIDA, CERca teatro Municipal tres piezas, hall. $ 570. Bandera 195. A—22

$ 225—185 ARRIENDO CASAS EN Maestranza 28. Tratar, Maestranza 32. 22—A.

CASAS NUEVAS, BELLAVISTA $ 39. Huérfanos 400. Delicias 450. Castro 300. Tratar: Bandera 195. A—22

EXTRANJEROS. PARA EL 1.o DE Setiembre arriéndanse en espléndida casa quinta, piezas con o sin muebles. Tratar Avenida Manuel Montt 1340, de 8 a 10 o de 2 a 4. A—22

$ 400 ARRIENDASE CHALET flamante jardín, árboles frutales. Avenida Manuel Montt 1620. 22—A.

CHALET EN PROVIDENCIA, EN Avenida Antonio Varas 194 se arrienda, 7 habitaciones, dos pisos, subterráneo, jardín, garage. Tratar, Santa Isabel 195. 22—A.

ARRIENDASE CASA ESPACIOSA con árboles frutales, muy central, apropiada para industria o habitación. Verla y tratar, Cochrane 399. 21—A.

$ 260 ARRIENDO BUENA CASA altos, toda comodidad. Matucana 66 A. A-21

$ 150 ARRIENDO CASAS CON TOda comodidad. Franklin 550. A-22

$ 150 ARRIENDASE CASITAS A matrimonio, recién construídas. Martínez de Rozas 2319, cerca Cumming. 21—A

400 ARRIENDO ESPLENDIDOS ALtos. Andes 2750. 24-A

220 ARRIENDO COMODA CASA. Barroso 83. 24-A

$ 120, 155, LINDAS CASITAS MOdernas para matrimonios. Comodidad y temperamento. Unidas para gente decente. Tome autobús Salvador, bajándose Lautaro. Cité Blanca. Av. Infante 1430. A-22

CASAS NUEVAS, DELICIAS arriendo $ 450. Bandera 195. 22-A

SE ARRIENDA CASITA NUEVA amoblada, estilo colonial, todo en espléndido estado. Verla de 2 a 5 P. M. Bellavista 0497. N-O

$ 120, 135, LINDAS CASITAS MOdernas para matrimonios. Comodidad y temperamento. Unica para gente decente. Tome autobús Salvador, bajándose Lautaro. Cité Blanca. Avenida Infante 1436. A—22

CASITA EN CITE ARRIENDASE, cinco piezas fuera dependencias. Tratar García Reyes 333, casa 8. 23-A

MERCED 386 ARRIENDO CASA altos 7 habitaciones, dependencias. — Verla: de 3 a 5 P. M. Tratar: Lira 134. 22-A

$ 148 CASITA CUATRO PIEZAS, baño, excusado. San Pablo 2031. 22A

CASA NUEVA, TODO SERVICIO, un piso cerca Avenida Matta, arriéndase barata a gente honorable. — Tratar: Galvarino 645 B. 22A

$ 300 ALTOS, CUADRA Y MEDIA de Recoleta. Tratar: Bellavista 435. 22-A

EN $ 300 ARRIENDO COMODO chalecito en calle Cuevas 1271. Tratar: en Domeyko 1855. 23A

$ 205, 130 ARRIENDANSE, CENtral, nuevas, bajas, altos casas seis piezas, todo servicio. Juárez 746.

$ 380 CASA ARRIENDO, 10 PIEZAS fuera servicio, hall, cuarto baño, gas, luz. Riquelme 960. 23-A

500 BAJOS, SANTO DOMINGO, 9 habitaciones, 2 patios, sitios, servicios. Sin comisión. Tratar: 4-6. Agustinas 1252.

400 BAJOS, A UNA CUADRA PARque Forestal, 7 habitaciones, 2 patios, servicios. Sin comisión. Tratar: 5-6. Agustinas 1252.

$ 320 ARRIENDASE COMODA CAsa altos Libertad 80 A. Tratar: Prat 1606. 22-A

$ 240 ARRIENDO CASA CALLE Ñuble entre Chiloé y A. Prat, con seis piezas habitación y tres dependencias. Tratar: Ñuble 1324. 22-A

COCHRANE 1009, ANTES MATTA, esquina bajos, seis piezas, elegantes, $ 340. 22-A

$ 15—20—25 SEMANALES Arriendo casitas. Chiloé 1740, administración. 22—A.

ARRIENDASE CASA BAJOS PERfecto estado. España 732. 22—A.

$ 750 CASA MODERNA, FLAMANte, asoleada, numerosas habitaciones arriéndase. Compañía 1878. 22—A.

ARRIENDASE CASA FAMILIA dos bonitas piezas, balcón, con, sin pensión. Compañía 2876, casa Y. 22—A.

ARRIENDASE CASA 6 PIEZAS.— San Alfonso 488.

ÑUÑOA, ARRIENDO CASITA $ 200, 4 piezas, cocina, quinta M. 1800.

$ 375, ARRIENDASE CASITA MOderna, espléndida situación: Sotomayor N.o 344, entre Huérfanos y Compañía. A—22

$ 320, ARRIENDASE CASA SEIS piezas, dos patios, dependencias. Almirante Barroso 975. A—22

Departamentos

DEPARTAMENTO TRES PIEZAS arriendo Prat 82. 21-A

ARRIENDASE DEPARTAMENTO, Av. La Paz 264. 23-A

CABALLERO SOLO DESEA Arrendar, en casa sin pensionistas, departamento de dos a tres piezas con pieza para baño. Con o sin pensión. — S. S. E. Casilla 2047. 22-A

¡¡ATENCION!! ARRIENDASE ESpléndido departamento, altos. Gálvez 997. 23-A

SE ARRIENDA UN DEPARTAMENto para negocio y piezas con pensión a matrimonio solo. Lillo 300.

SE ARRIENDA DEPARTAMENTO central. Arturo Prat 474. 23-A

ARRIENDO DEPARTAMENTO PAra profesional o pieza en casa honorable. Lord Cochrane 119.

$ 200 ARRIENDO DEPARTAMENto independiente. Santo Domingo 685.

ESPLENDIDO DEPARTAMENTO é piezas, arriendo. Carrión 1891. A—23

ARRIENDASE DEPARTAMENTO con galpón grande. San Diego 943.

$ 250 LINDO DEPARTAMENTO de 4 piezas a familia honorable. Blanco Encalada 1661, entre Castro y Dieciocho.

ARRIENDO BARATO DEPARTAmento cómodo, casa seria. Sazié 2548.

FAMILIA HONORABLE, SIN NIños, arrienda cómodo departamento o piezas balcón calle, baño completo. Santa Rosa 94. 23—A.

Piezas

ARRIENDO UNA PIEZA O UN Departamento. Santa Lucía 278. 22A

PIEZA CON O SIN MUEBLES centralísima, independiente, arriendo. Gálvez 149. A—21

ARRIENDO COMODA PIEZA, PERsona sola. Gorbea 2077. 21A

ARRIENDO PIEZAS PUENTE 617. A—21

ARRIENDO PIEZA, SAN ANTONIO 255. A—21

PIEZA GRANDE ANEXO BAÑO, arriéndase. Carmen 265. 21—A.

ARRIENDASE PIEZAS O DEPARtamento a personas sin niños. Bascuñán 84. A—22

SE ARRIENDA UN DEPARTAMENto. Molina 157. A—21

SE ARRIENDA DEPARTAMENTO, central con todas comodidades. Naniel 118. 22-A

SE ARRIENDA UNA PIEZA A LA calle, con o sin pensión, en casa de familia. — Victorino Lastarria 82. 22-A

EN CASA DE FAMILIA HONORAble, desean arrendar dos piezas, dos señoras. Dirigirse. Correo Central.— M. C. 22A

ARRIENDO PIEZA, MATRIMONIO o persona sola. San Diego 209, casa H. 22-A

ARRIENDO PIEZAS CASA PARticular. Jofré 304.

12.—Compra y venta de casas y sitios.

VENDO CASA QUINTA, ECUADOR N.o 4725. Dimensiones: 70x20 mts. Tratar: Chorrillos N.o 533. A-22

VENDO BONITO CHALET, GRAN quinta árboles frutales. La Cisterna. Precio regalado. 30,000 pesos. Tratar: San Francisco 106. A—21

COMPRO CASA VIEJA BIEN SItuada, apropiada industria, 10,000 a 20,000 pesos. Dirigirse: Santa Isabel 345. A-22

COMPRO CASA SIN AGENTES, en buen estado y moderna, prefiero barrio alto, pago hasta $ 100,000. Dirigirse: Correo 2. S. S. A—22

$ 13,500 VENDO CASA 7 PIEZAS, 12 por 19. Huemul 1711. Tratar: Agustinas 1120. A-21

HERMOSO SITIO EN POBLACION Villa Italia Moderna vendo de ocasión.—Datos sólo por carta: G. C., Agustinas 1468. A—21

VENDO CASITA BIEN TENIDA, Ricardo Santa Cruz. Tratar: Dardignac 239. 21-A

SIN AGENTES VENDESE CIENTO treinta mil pesos propiedad Moneda 2557—2563, grandes facilidades pago, teniendo más de mil metros superficie, altos y bajos. Dirigirse casilla 1916, o Agustinas 1111, oficina 3. 23—A.

VENDO PROPIEDAD $ 30,000, PROduce mensualmente $ 400. Irarrázaval 2716. A—22

$ 60,000 ROSAS, VENDO ESPLENdida casa, 10 piezas, dos patios, parrón. Tratar su dueño. Recoleta 229. A—24

PERMUTO POR CASA EN RECOleta propiedad produce $ 1,800 mensuales, distante dos cuadras iglesia San Francisco. — Tratar: Recoleta 565. 22-A

15,000 CONTADO, REGALO EN 30,000 espléndida casa nueva, 5 piezas habitación, 4 servicio, 2 patios, 50 metros, autobuses una cuadra. Matta. San Luis 1220. A-22

VENDO CASA. CAUPOLICAN 676, A-22

$ 50,000, CASA NUEVE PIEZAS, servicio, baño, hall, dos patios. Bulnes 70. 22-A

VENDO CASA 7 PIEZAS, 4 DEpendencias, dos patios, parrón, gallinero. Maipú 462.

VENDO 30,000 METROS TERRENO en Cisterna, tres lotes. 10 de Julio 481. 22-A

$ 68,000 CASA SAZIE 2363, ENTRE España y República. Aceptaríase intervención corredores, recibiéndose parte pago propiedad hasta $ 35,000. Santiago. Alrededores. Facilidades para negociación. 22-A.

VENDESE $ 53,000 COMODA CASA Domeyko 1845. 22A

EN ESPEJO VENDO QUINTA buena fruta, parrón, agua potable y de riego, dos piezas y dependencias, 5 mil metros. Tratar: Carmen 300. 22-A

COMPRO CASA HABITACION DE renta con deuda hipotecaria, pago 60 mil pesos contados, 30 mil seis meses. Maipú 363. 32A

45,000 CASA MODERNA MUY SOlida salón, escritorio, dos dormitorios, comedor, toilette, hall, dependencias, dos patios. Maestranza 1382. 22-A

25,000 VENDO CASITA PROXIMA Ejército. Rosas 2232. 22-A

$ 36,000 INMEDIATA SAN CRIStóbal, linda vista Cerro. Casa moderna, 4 habitaciones, hall, baño, costurero, servicios, terraza. Deuda $ 12,000 Caja Ahorros. Jorge Cristi, Catedral 1109. 23—A.

$ 180,000 PROPIEDAD ESQUINA barrio San Cristóbal de renta, 2080 metros superficie. Bonita vista cerro. Permutaríase por residencia central. Jorge Cristi, Catedral 1109. 23—A.

13.—Compra y venta de negocios

VENDESE NEGOCIO ABARROTES poco capital, puertas cité, arriendo barato. Libertad 36 B. 22-A

VENDO BAR RESTAURANT, POR ausentarme de la capital. Maturana N.o 814. Tratar de 5 a 6 de la tarde. A—21

VENDO PENSION MUY BARATA por no poder atenderla, todo nuevo. Tratar: San Diego N.o 917.

BODEGUITA REGALASE: $ 1,000. San Francisco 307. A—21

VENDESE ALMACENCITO POCO capital, buena situación. Dirección: Maule 684. 21-A

VENDO ALMANCENCITO POCO capital. Diez de Julio 543. 21-A

VENDO UN NEGOCIO DE PENsión con buena clientela, San Diego N.o 1487. 21—A

VENDO CARNICERIA POR VIAJE Norte. San Ignacio 1996. 24—A

VENDO ACREDITADO RESTAUrant mejor barrio de Santiago, por viaje, a lo que den. Mapocho 884. 21—A.

DE OCASION POR ENFERMEDAD vendo con facilidad Sombrerería chica. San Diego 1607. 23—A.

PELUQUERIA VENDO SAN ALfonso 171. 23A

ALMACEN ABARROTES EN EXcelente situación, vendo. San Martín 1096. A—22

VENDO ACREDITADO RESTAUrant, por enfermedad. Blanco Encalada 2121. A—22

VENDO PELUQUERIA POR LIQUIdación sociedad, negocio inmejorable. San Dego 2484. A—21

COMPRO CIGARRERIA O LIBREría poco capital. Ofertas por carta a Contador. — Compañía 1069. 22A

VENDO SOMBRERERIA DE OCAsión. Buen barrio. San Pablo 1452. 22-A

VENDO SOMBRERERIA MUY Acreditada. Merced 724. 22A

SE VENDE NEGOCIO MENESTRAS esquina, de mucho porvenir, poco capital. Tratar: Fermín Vivaceta esquina Negrete, almacén. A—21

VENDESE RESTAURANT Y CASA de cena por ausentarse dueño. Bandera 886, a una cuadra Estación Mapocho. A—21

VENDO EN CINCO MIL PESOS restaurant con anexo de billares en Maestranza 1504, largo contrato, arriendo barato. 23-A

SE VENDE EL ACREDITADO restaurant El Batatazo. San Pablo N.o 2092. 23-A

SE VENDE UNA CASA DE CENA, abierto día y noche. San Pablo 3314. 23-A

COMPRO FUENTE DE SODA. AV. Ecuador 3578. 23-A

¡OJO! $ 3,500 VENDO BAR REStaurant 2.a categoría, barrio Estación Central. Carmen 778, casa E.

POR NO SER ATENDIDO POR sus dueños vendo un salón de billares, calle Salas N.o 208. Tratar: Salas N.o 212. Horas, de 6 a 8 P. M. 22-A

VENDO PENSION, CAFETERIA, regalada. Franklin 987.

COMPRO ALMACEN. RECIBO MERcaderías para remate del Miércoles próximo. Juan Campanella, martillero. Maule 1008, casa 5.

SE VENDE NEGOCIO DE OCAsión. Sta. Isabel 320.

POR VIAJE FUERA DE SANTIAGO vendo acreditado almacén y mercado, ventas comprobadas, $ 600 diarios. Doy a prueba. Casa de habitación, luz eléctrica, extenso galpón para guardar mercaderías. Franklin 1060, entre San Diego y Arturo Prat. No acepto comisionista. A—22

COMPRO, VENDO NEGOCIOS OCAsión, recibo mercaderías consignación. Santa Rosa 156. A—22

VENDESE LA LAVANDERIA Y Tintorería García Reyes 11, por enfermedad dueño.

VENDO PELUQUERIA, CIGARREría con lustrín. Maestranza 660. 23—A.

A PERSONA QUE DESEE GANAR plata vendo pensión con bastante clientela. 10 de Julio 1375. 23-A

VENDO SOMBRERERIA, REColeta 290. Tratar San Antonio 37

$ 950 REGALO CIGARRERIA Bandera. Domeyko 1726.

TALLERCITO ELECTRICO, local guardarse automóviles, cciones, repuestos Ford, véndese sión. San Diego 1437. 39.

VENDO NEGOCIO LICORES cién instalado. Millán 124. Tratar 10 a 12.

VENDO LA LLAVE DE UNA sión. Con acreditada clientela Acredito con las ventas diarias Salas N.o 185.

VENDO LIBRERIA Y CIGARRría por no poderla atender, pital. De mucho porvenir. Tratar 2 a 8. 21 de Mayo 863.

VENDO NEGOCIO DE ABARROT por no poderlo atender, buena ción, Dávila esquina Salas. carnicería anexa "La Mundial" Vega Central N.o 349.

VENDO LA PENSION LONDR con piezas para pasajeros, San D 492, frente a la Plaza Almagro.

POR AUSENTARME, 6,000 sión, vendo pensión hotel categoría, arriendo barato. des comprobadas. San Pablo

ANTIGUA CARNICERIA TRAS so urgente en 700 pesos. Av. lla 1448.

POR AUSENTARME T/E SANTIgo vendo casa de pensión. blo 2205.

VENDO ALMACEN Y DEPOS ventas comprobadas. C. Her 639.

POR NO PODERLO ATENDER do gran negocio almacén, ría, chanchería, con auto-camión ra repartir. Matta 1451.

COMPRO INDUSTRIA CHICA cil, comprobado, resultado tado. Detalles completos. "Joaquín Pérez". A. Sautaré

VENDO NEGOCITO MENESTRAS poco capital. Cochrane 1091.

VENDO BODEGA FRUTOS país con almacén, venta da $ 400 diario. Local grande. Capital $ 15,000, mo. San Pablo 2055.

POR AUSENTARME VENDO gocio varios. Dieciocho 79.

VENDO TALLER DE GASFITER con muy buena clientela, por bio de residencia. San Isidro —Juan Francisco Arenas.

VENDO NEGOCIO LICORES, pléndida situación, arriendo to. Diez de Julio 481.

VENDO CARNICERIA MUY BARAta por viaje urgente. San Diego

14.—Citaciones

MUNICIPALIDAD DE QUI —Cítase a los contribuyentes han presentado solicitudes tentes que no expendan tiladas o fermentadas, en la Sala Municipal coles 25 de Agosto, a la para los efectos que artículo 14 de la Ley El Secretario.

SOCIEDAD EMPLEADOS mercio.—Fundada en mingo 1036.— De orden Presidente, cítase a junta extraordinaria para el Domingo del presente, a las 10 A. M. de tratar sobre la Memoria y lance del año 1925.—El Secretario

NIÑO 13 AÑOS NECESITO Matta 330. Botica.

"COMUNIDAD CHALVIER". cumplimiento de lo prescrito artículo 4.o letra D, y artículo y 10.o de la escritura de Comunidad cítase a los comuneros a reunión traordinaria para tratar de la ta de los bienes sociales y ción de la Comunidad. La tendrá lugar el Jueves 26 del sente, a las 4 P. M., en Nueva N.o 81, tercer piso.

POR ORDEN DEL SEÑOR dente y por acuerdo del Consejo neral del Colegio de Abogados a los abogados inscritos gistro del Colegio a la reunión neral que se celebrará el 28 del presente a las 8.30 con el objeto de tratar de celes de honorarios de abogados La reunión se verificará lacio de los Tribunales.— tario.

SOCIEDAD EMPLEADOS DE mercio.—Fundada en 1887.— Domingo 1036.—Cítase a junta neral extraordinaria para el go 22 del presente a las 10 a fin de tratar sobre la memoria balance del año 1925.—El rio.

PROTECCION MUTUA DE pleados Públicos de Chile.— ro Sobre la Vida".—Se avisa tenedores de pólizas que la General anunciada para el presente, se posterga para el mingo 12 de Setiembre próximo El secretario.

SOCIEDAD UNION DE CO ciantes de Materiales para Construc ción.—Cítase a los socios de la titución para el Domingo 22 del tual, a las 2 1|2 P. M., a una nión en la casa Carnot N. para tratar sobre la liquidación la Sociedad. Como ésta es cuarta citación se avisa que cederá en la forma que la mayoría de los socios que curran. Especialmente se cita señores Arturo Rojas y Díaz.—El presidente.

Cuerpo de Bomberos

8.a COMPAÑIA DE BOMBEROS Unión es Fuerza". De orden cito a la Compañía a academia ejercicio para el Domingo 22 del sente a las 9.45 y 10 A. M. tivamente, con uniforme de Punto de reunión: el cuartel. cia especialmente recomendada Ayudante.

12.a COMPAÑIA DE BOMBEROS — "Chile Excelsior". — De orden superior Compañía a academia y ejercicio ra el Domingo 22 del presente 9 A. M., en Catedral esquina tucana. Se recomienda la y la puntualidad en la hora. Ayudante.

15. — Compras y ve varias

COMPRO LANA Y COLCH usados. Dirigirse por carta quimbo N.o 1030, casa 6. micilio.

GRAN LIQUIDACION BAÑOS rro enlozado, 6 pies, $ rios patente, $ 75; bidet lifont cobre, $ 195. Casa Chacabuco 13,

Por fin de temporada liquidamos Sombreros de Fieltro, en 6 bonitos colores, a $ 26

-: "Fábricas Unidas Americanas de Sombreros" :-

ESMERALDA 872 (a 20 metros de 21 de Mayo)

LECHE AL PIE DE LA VACA A 40 centavos litros se vende en Recoleta 2550, chacra San Rafael a tres cuadras del paradero de las góndolas Recoleta. Se ordeña de 3 a 4 P. M. 21-A

PALTAS GRANDES REALIZO. VIcuña Mackenna 393. 22-A

COMPRO BOLETOS AGENCIAS sobre alhajas. Proporciono dinero para desempeñarlas, liquidación rápida, comisión módica. Morandé 466. Oficina 3. A—22

VENDO COCINA GAS GRANDE, IMportada. San Isidro 284. A—22

POROTOS ROCHA. SIETE SEMAnas, vende almacén de semillas. Morandé 717. A—23

COCINA ECONOMICA, TRES PLAtos, con cañones, vendo. Artesanos 943 esquina Independencia. A—21

SILLA CHILENA APERADA Y CAtres, vendo. Gálvez 641. A—21

TELAR SUECO DE 1.50 VENDO. Aldunate 1357. A-23

DESDE 10 SACOS VENDO CARBON espino, puro tallo, 17 con saco. Covadonga 17. 21—A

VENDO RELOJ PARA COMEDOR; mesa poker. Prat 207. 21—A.

VENDO 26 TARROS LECHEROS.— Brasil 79. 22-A

VENDO 500 LITROS VINAGRE, 15 centavos. 10 de Julio 481. 22-A

PAPAS PRIMERA $ 26 LOS 80 KIlos, semillón $ 18, carbón espino $ 19, leña álamo $ 2.50. Brasil 560. Teléfono 5097.

CALENTADOR A GAS PARA BAño vendo Carmen 333. 22-A

VENDESE 1 FONDO AFALTADOR, Andes N.o 3006. 22A

REALIZO. PALAS, CHUZOS, AZAdones, arneros, carretillas, lavatorios porcelanas, cañones, tela gallinero, estuco, Macul 1690.

ROMANA IMPORTADA 400 KILOS, máquina moler chancho vendo. Seminario 345.

POROTOS ROCHA SIETE SEMAnas, vende almacén de semillas.— Morandé 717. 24—A.

VINOS GENEROSOS "LAGRIMAS del Valle". Huasco aguardientes y alcohol vende Daniel Taborga. — Manzano 526. Teléfono 947. 22—A.

CAFE TOSTADO DIARIAMENTE, Caracolillo, Costa Rica, Guayaquil. Brasil vende Daniel Taborga. Manzano 536. Teléfono 947. 22—A.

GRANDIOSA BARATURA!! BAños, $ 10; lavaplatos $ 14; calentadores, $ 28; bidet, $ 20; lluvias, $ 4; cocinas económicas, $ 45; tarros basureros, $ 6; botaguas $ 6; excusados ingleses, $ 45. Fábrica Chacabuco 13. 4—Set.

MAIZ BLANCO VENDO 300 SACOS, 60 sacos amarillo chico. Lira 716, de 1 a 4.

VENDO NARANJAS A $ 5 CIENto, grandes y chicas. Huemul N.o 1515.

VENDO OCASION APARATO OXIgeno. Fontecilla 242.

CAJA FONDOS IMPORTADA, OStertag, 1.50x0.60 mt., véndese. San Diego 219 A. 22—A.

VENDO DE OCASION COCINA económica en perfecto estado. Infante 1169. 22—A.

FUNDICION INTERNACIONAL. — Cumming 151. Artefactos para alcantarillado, realiza molinillos granos, molinillos para café. 25—A.

OFREZCO 100 SACOS DE NUECES a 50 k. Carbón de espino y papas. San Alfonso 44.

ROMANITA, MOLINILLO CAFE realizo. Blanco Encalada 2765.

17.—Escuelas de choferes

ESCUELA PRACTICA CHAUFfeurs, mecánicos, cursos rápidos. Varias marcas. Vicuña Mackenna 56. 2-S

18.—Extravíos y hallazgos

HABIENDOSE EXTRAVIADO La libreta N.o 5812, de la Caja de Ahorros, Sucursal Mercado, queda sin valor por haberse dado el aviso correspondiente. 22-A

GRATIFICACION SE DARA A quien devuelva reloj pulsera Longines, con brillantitos y cinta negra, perdido en el centro. Agustinas 1163. 23-A

COLLAR DE PERLAS PERDIDO Miércoles. Se gratificará quien lo devuelva Manuel Rodríguez 79. A—22

19.—Empleados para comercio y oficinas. (Pedidos y ofrecidos)

NECESITO SEÑORITA PARA TRAbajo de perfumería. Presentarse de 9 a 12 A. M. Moneda 875. Altos. A—21

CONTADOR CON 10 AÑOS PRACTIca, importante firma comercial, ofrécese para llevar contabilidades. Dirigirse: Casilla 212 o Ahumada 282. A—22

VENDEDORA PARA CIGARRERIA buena presentación con certificados, necesito. Huérfanos 1127. A—21

SEÑORITA BUENA PRESENCIA ofrécese para oficina o casa comercial, dactilografía, correspondencia, etc.—R. O. casilla 81-D. 23—A.

SEÑORITA QUE SEPA EMPAQUEtar para el mostrador se necesita. Tintorería Las Novedades. San Francisco 409.

SEÑORITA PARA VENDER A COmisión necesito. Morandé 330. 22-A

VENDEDOR PARA LA PLAZA Entendido en trapos. San Diego 172.

JOVENES ACTIVOS!! NECESITANse, pueden ganar fácilmente 30 pesos diarios vendiendo producto conocidísimo. Exígese fianza diez pesos responder muestrario. Ahumada 17. 23—A.

CONTADOR 15 AÑOS PRACTICA, ofrécese por horas, días, meses, honorarios reducidos. Garantías. San Francisco 2284.

NIÑA PARA CIGARRERIA NECEsito. Brasil 292. 21—A.

SEÑORITA VENDEDORA, MUY buenas referencias, necesito. Agustinas 1778.

21. — Haciendas, fundos, chacras y terrenos. (Compra y arrendamientos)

CHACRA 30 HECTAREAS, 25 VIña, bodegas, vasija primer orden, maquinaria, casas, gran producción, inmediata San Felipe, vendo o permuto por propiedad renta. Bandera 139.

FAMILIA NUMEROSA PARA INquilinos y lechadoras necesita chacra Santa Elena de lo Boza, camino Carrascal, tomar camiones. Carrascal. Teléfono Renca 14. 22-A

ARRIENDO CHACRA, DIRIGIRSE Víctor Manuel 1074.

22.—Hoteles y pensiones

HOTEL FORNOS PIEZAS DESDE 3 pesos San Diego 117 A—30

CASA RESIDENCIAL, MONEDA 1316, recibe pensionistas. 28—A.

ARRIENDASE PIEZAS CON SIN muebles, pensión, Catedral 1650. Altos. 22A

HOTEL SAN DIEGO, ALMUERZO O comida, $ 2. Pensión con pieza, 160. De mesa, $ 90. Piezas desde $ 3.— San Diego 413. 21A

CASA FAMILIA OFRECE PIEZAS amobladas con pensión. Catedral 2679. 27—A.

PENSION PIEZAS AMOBLADAS, días, meses. San Diego 110. 21—A.

SAN ISIDRO 127. PIEZAS AMObladas con pensión. A-21

EXTRANJEROS: DEPARTAMENTO amoblado con, sin pensión, baño propio, días, meses. Alameda 976. A—23

PIEZA PENSION. NATANIEL 180. 23-A

PIEZAS CALLE CON PENSION, — Prat 187. 23A

60 PESOS PIEZA CON SIN PENsión. Libertad 92. Llegar Moneda. 21-A

PIEZAS PENSION, DIAS, MESES, San Francisco 170. 21-A

HOTEL PIEZAS PARA ALOJADOS con 22 piezas, utilidades comprobadas, Chacabuco 863, Valparaíso. 21A

DEPARTAMENTO CON O SIN MUEbles, pensión, San Francisco 1257. A—23

SE ARRIENDAN PIEZAS PARA caballeros o matrimonios, con pensión, en casa alemana. Compañía 2316 A—22

Sombreros de paño desde $ 9.80, $ 10.50, $ 12.50, $ 13.60, $ 15 y $ 18. Liquidamos por fin de temporada. Distintas formas y bonitos colores. FABRICAS UNIDAS AMERICANAS DE SOMBREROS: ESMERALDA 872 (a 20 metros de 21 de Mayo).

CASA ALEMANA ARRIENDA PIEza balcones calle, con pensión. — Brasil 70. 22-A

ARRIENDASE A JOVEN PIEZA pensión, $ 160, Moneda 1158. 21A

CABALLERO SOLO EXTRANJERO necesita buena pensión con pieza en casa sin pensionistas. Equella. Casilla 1329. A-21

ARRIENDO CON PENSION UN bonito salón a la calle y una pieza interior a personas honorables. Cerro 34. A-21

ARRIENDASE COMODO DEPARtamento asoleado, vista calle, con pensión. Lastarria 78. A-24

PIEZAS CON PENSION. SANTO Domingo 1219. 22-A

CASA PROPIETARIA SIN PENsionistas arrienda pieza con desayuno a caballero respetable. Maipú 462.

CASA FAMILIA PIEZA PENSION, Villavicencio 62. 25A

PIEZA NECESITO CON PENSION, central, familia honorable sin pensionistas. M. de L. Chiñigüe. El Paico. 23-A

LINDA PIEZA CALLE SE OFRECE con pensión para matrimonio primero de Setiembre. Moneda 613. 23A

PIEZAS REGIAS, BUENA COMIda, poca familia. San Francisco 158. 22-A

DESEASE TOMAR PIEZA PENsión. Preferiría cerca Alameda, entre Claras-Bandera. Ofertas: Casilla 1111. 22-A

ARRIENDO BUENA PIEZA CON pensión centralísimo. Huérfanos 638. 22—A.

CASA SIN PENSIONISTAS DARIA muy buena y barata pensión a una o dos personas con o sin piezas.— San Ignacio 864. 25—A.

PENSION, PIEZAS BALCONES CAlle. Hotel Madrid. Bandera 815.

ARRIENDO EN PLENO CENTRO piezas con pensión. Agustinas 829. A—22

PIEZAS PENSION. ARTURO PRAT 238.

PIEZAS PENSION. ARRIENDANSE Claras 177. A—23

ARRIENDO PIEZAS CON Y SIN pensión. San Ignacio 197. A—22

ARTURO PRAT 22, PIEZA CALLE amoblada, con pensión a matrimonio honorable, ofrécese.

SE REPARTE PENSION A DOMIcilio. Unión Americana 349. 23—A.

PIEZAS BUENA PENSION SEÑOritas. Echaurren 429.

ARRIENDASE PIEZAS ASOLEADAS pensión, matrimonios, casa extranjera. Brasil 70. A—23

PIEZA PENSION, DIAS MESES. San Francisco 170. A—21

PIEZA A LA CALLE, CON O SIN pensión, arriendo. San Miguel 93. A—23

ARRIENDASE PIEZA AMOBLADA con o sin pensión a persona honorable. Providencia, Pérez de Valenzuela 80. A—22

ARRIENDASE PIEZA BALCON CAlle, con pensión. San Antonio 40. A—22

SE ARRIENDAN ESPLENDIDAS piezas, balcones; excelente pensión. Gálvez 179. 21—A.

ARRIENDO PIEZA BALCON CON pensión matrimonio solo, único pensionista, casa familia. Prat 207.

PIEZA A LA CALLE ARRIENDO con o sin pensión. San Miguel 93. 21—A.

ARRIENDO PIEZA A LA CALLE, con pensión a matrimonio. San Ignacio 774. 21-A

FOR FOREING COUPLE OR GENtlemen monthly table boarders, exellent food. Casa Residencial, Estado 75. 20—A.

EN GALVEZ 35 SE DA PENSION de mesa a caballeros y señoritas. Precios módicos. de 10 semanal. 22—A.

23.—Instalaciones y accesorios para negocios. (Compra y venta)

VENDO ARMARIO Y MOSTRADOR almacén, en perfecto estado. Chacabuco 3 C. A—21

VENDO DE OCASION INSTALAción completa peluquería. San Diego 160. 22—A.

LAVANDERIA, UTILES, VENDO derechos clientela. Fontecilla 242.

MOSTRADOR CANTINA, SEIS MEtros, perfecto estado, regalo, $ 100 Tratar: Delicias 842, esquina Londres.

24.—Instrucción y educación. (Colegios, academias y profesores)

ENSEÑAMOS RAPIDAMENTE contabilidad, taquigrafía, idiomas, dactilografía. Instituto Comercial. Agustinas 1060. 22-Ag.

INGLES, MECANOGRAFIA. INSTItuto "Pinochet". Huérfanos 1657. 2-S

CURSOS BREVES ESCRITURA A máquina enseñanza de la responsabilidad profesor Gmo. Silva Santiago. Clases en días y horas elección interesado. Diploma competencia. Honorario módico. Delicias 340 (edificio Universidad Católica). 10 a 12 y 3 a 7.30. 11—Set.

DOY LECCIONES FRANCES, MAtemáticas. Gálvez 375. 23-A

ENSEÑA INGLES, SISTEMA MOderno, cien lecciones, profesor recientemente llegado Inglaterra, $ 15 mensuales. Portal Edwards 2740. A—21

CURSOS ESPECIALES ESCRITURA a máquina para señoritas, limitado a 14 personas, en 36 lecciones, comenzará Lunes 23. Clases diarias, 3 a 4. Datos y matrícula: Delicias 340 (edificio Universidad Católica). 10-12 y 3-7.30. 22-A

CURSOS BREVES CONTABILIDAD y taquigrafía, ambos sexos. Comenzarán próximamente. Diploma competencia. Honorario módico. Datos y matrícula: Delicias 340 (edificio Universidad Católica). 10-12 y 3-7.30. 22-A

DOY CLASES ONDULACION MARcel, perfecta, verdadera, peinados artísticos, manicure, corte melena, enseñanza rápida, garantida. Cursos diurnos, nocturons. Arturo Prat 607. A—22

INSTITUTO DE CONTABILIDAD, Santo Domingo 831. Teléfono 4136. Enseñanza rápida, seria, ramos comerciales. Cursos especiales para señoritas. Nocturnos de contabilidad y taquigrafía para empleados ambos sexos. Escritura máquina 10 pesos. Diplomas legalizados. 20—Set.

PREPARAMOS EXAMENES HUmanidades. Portal Edwards 2740. 22—A.

DESEO APRENDER INGLES Y Alemán, un solo profesor. G. Pérez, casilla 99—D.

25.—Instrumentos musicales, afines y accesorios. — (Compra-venta y composturas)

VICTROLAS, GRAMOFONOS, COMposturas económicas, repuestos legítimos. San Pablo 2215. Ag.-26

VICTROLAS DE TODOS MODELOS con facilidad de pago, entreña inmediata. San Pablo 2215. Ag.—26

DISCOS: TODAS LAS SEMANAS recibimos novedades. San Pablo 2215. Ag.—26

DISCOS VICTOR TODAS MARCAS, desde $ 4. Llegaron últimas novedades. Cambio discos usados, rotos por nuevos. Máquinas Singer, victrolas. Vendo facilidades pago. Repuestos en general, composturas económicas, muebles para victrolas. San Pablo 2786. Oct—12

VENDE UN PIANO DE POCO USO. Calle San Luis de Francia 1290. 21-A

DISCOS VICTOR TODAS MARCAS desde 4 pesos, llegaron últimas novedades. Cambio discos usados, rotos por nuevos; máquina Singer y victrolas, vendo facilidades pago. Composturas económicas. San Diego 1562. 21—A

POR VIAJE VENDO BUEN PIANO perfecto estado. Herrera 671. 21A

RIQUISIMA VICTROLA NUEVA, con discos, vendo muy barato. Molina 546. 22—A.

COMPRO PIANO ESTUDIO USAdo, pagadero mensualidades. Latorre. Casilla 1264.

VENDO PIANO. SANTA ELENA 962. 22-A

MUSICA PIANO, MUSICA GUITArra, realización. Además recibí: Panderetas, Castañuelas, Bumbas, instrumento húngaro novedad, Pitos, Flautines, Tambores, Guaripolas para Scouts. Guitarras españolas, violines todos tamaños, estuches ídem. Material para fabricación guitarras, artículos jazzband. Importación directa. San Pablo 1515. 22-A

VENDO VICTROLA IMPORTADA,

RICA VICTROLA NUEVA VENDEse muy de ocasión. Santa Isabel 369. 22A

RICO ELEGANTE PIANO AFAmado, flamante, $ 2,000. Santa Victoria 260.

PIANO ESTUDIO VENDO, SAN Pablo 1407. 25—A.

VENDESE PIANO ALEMAN PARA estudio, mueblecito salón y varios. San Francisco 859. 22-A

OCASION VICTROLA VENDO. Franklin 760. 22-A

RICO PIANO ALEMAN, FLAMANte, baratísimo. Santo Domingo 2008

PIANO 1/4 DE COLA, FLAMANTE moderno, vendo gran ocasión, $ 2,600 Ahumada 21.

VENDO VICTROLA VICTOR CArreras 415.

AUTOPIANO COMPRO DE OCAsión. Casilla 2520.

27.—Medicina y Farmacia

SIFILIS, GONORREA, CONSULTAS gratuitas 1-6, Nocturna 8.30-10. Clínica doctor Cifuentes. Santo Domingo 1953. A—30

FIDELICIA R. DE CARVAJAL, MAtrona: conocimientos modernos, muy buenos resultados. Recibo pensionistas. Thompson 3547. 21-A

BUENA FORTUNA, SUERTE Y atracción. Zahumerios, plantas, yerbas medicinales. San Pablo 2452. A—21

AGOTAMIENTO NERVIOSO, NEUro-psico-astenia mejoran sorprendentemente con las inyecciones de Ovoplastina. Base: Lecitina y Lutenia.

AFECCIONES AL CORAZON, ARterio esclorosis. Use Yodorgan y sanará. Base: Yodopeptona

GRANOS, FURUNCULOS, HINchazones se quitarán tomando Yodocervina. Base: Levadura yodada.

BRONQUITIS, TOS PERSISTENTE desaparecerán tomando Solvina. Base: Balsámicos Sulfoguayacolato de potasio.

INSOMNIO, EXITACION NERVIOsa, Neurastenia se combaten con Normalina, lo más agradable y eficaz que se conoce. Base: Distolmalonilurea.

LA DEBILIDAD, AGOTAMIENTO, Cansancio y falta de energías se combaten con éxito seguro y permanente gracias a la Vitalina. Base: Hemoglobina Fosfoarsenical.

BRONQUITIS CRONICAS, TUBERculosis Asma, sentirá inmediata mejoría empleando Roburol por vía bucal o inyecciones. Lo atestiguan certificados médicos por sus espléndidos resultados. Base: Lecitina, Yodo, Guayacol, Mentol.

DISPESIA DOLORES DE ESTOmago, digestiones difíciles desaparecerán si empleáis una cucharada de Elixir Reductor a la hora de las comidas. Base: Pepsina, Deastasa, Pancreatina.

29.—Máquinas, motores, afines y accesorios (Compra-venta y composturas)

CALDERO HORIZONTAL TUBUlar de ocasión de 50 a 80 caballos, nuevo o de poco uso, compro. Fontecilla 146. 21-A

CAJA REGISTRADORA GRANDE, cuatro cajones, vendo ocasión. Castro 432. A—23

VENDESE MOTOR ELECTRICO 1 y medio HP., corriente alterna. Caupolicán 698, Providencia. 21-A

VENDO MAQUINA HELADERA, grande, de ocasión. Calle Rancagua N.o 0129. A-21

PRENSA LITOGRAFICA, TAMAÑO medio Mercurio, compro de ocasión. Indicar marca y precio. Ofertas: Litográfico. Casilla 3331. Valparaíso. A—25

SE VENDE UNA MAQUINA DE coser paja. Diez de Julio 1332. A-22

MOTOR ELECTRICO 3 x 10 CAballos, corriente alterna, poleas, correas, descansos, transmisiones vende. San Diego 482. 23-A

VENDO MAQUINA BLACK, DOS motores, 1 caballo, 1 continuo 1 alterno; vulcanizadora Schaber. Todo nuevo. Irarrázaval 017.

OCASION, VENDO MOTOR PARA fina 5. Nueva Matte 1260.

MAQUINAS SINGER REGALO las dos 250. San Alfonso 1412.

28.—Materiales de construcción. (Compra y venta)

LADRILLOS MURALLA FISCALES vendo, Chiloé 1678. 22-A

LADRILLOS MURALLA, $ 130. FIScales, $ 90 mil. Carrión 2002. A—21

FUNDICION INTERNACIONAL. — Cumming 151. Artefactos para alcantarillados. Realiza molinillos granos, molinillos para café. A—21

TUBOS CEMENTO TODOS DIAMEtros, piletas curvas, cemento blanco y alsen, mosaico granito artificial, ladrillo doble para garage, soleras, tapas cámara. Lira 715. 24-A

VENTANAS, REJA FIERRO, Puertas, una, dos hojas, tejas antiguas, véndense. Juárez 746.

REPARACIONES EDIFICIOS, pinturas, albañilería, carpintería. Quinta Normal 3365.—Recabal. 22-A

VENDENSE ADOBES, SAN PABLO

30.— Muebles. (Compraventa)

MUEBLES, DORMITORIOS, COMEdores, salón, escritorios, variedad estilos y especialidad en coloniales. Precios bajísimos. Grandes facilidades de pago con entrega inmediata. Especialidad sillas desde 100 pesos docena. Venga consultar Fábrica Nacional de Muebles. Serrano 398. N O.

MUEBLES: OFRECEMOS CUALquier estilo, precios muy ventajosos; entrega inmediata, grandes facilidades de pago. Consulte nuestras condiciones. Fábrica Sociedad Nacional de Muebles y Maderas. Copiapó 1060, entre Prat y San Diego. 12-S

MUEBLES DORMITORIO, COMEdor, salón, salita, oficina, etc. de esmerada fabricación propia, ofrece la nueva Mueblería Washington, Maestranza 442-44-. Precios muy ventajosos, con grandes facilidades de pago. No compre muebles sin consultarnos. Set-9

COMPRAMOS MUEBLES, CATRES y colchones usados. Vamos a domicilio. Castro 538. A—27

AMOBLADOS DORMITORIOS MOdernos, catres fierro y bronce, mesas redondas fijas, veladores aparador, trinche, juego servicio inglés, vende San Diego 263. 22-A

COMPRAMOS
Lana y Colchones
usados. Vamos a domicilio.
San Diego 2116
A-22

COMPRA-VENTA DE MUEBLES Y mercaderías en general. Anticipo dinero, recibo consignaciones. Casa de Consignaciones y Remates.—Norberto Correa M., martillero público y de hacienda. Avenida de las Delicias 1230 (al lado de Orrego). 17-S.

COMPRAMOS
Lana y Colchones
usados, vamos a domicilio.
Maestranza 392
A-22

COMPRO PEINADORES Y VELAdores. 21 de Mayo 773. A-23

AMOBLADOS SALON, COMEDOR, dormitorio, catres, cuadros, vendo. Dardignac 72-E. A—21

VENDO JUEGO COMPLETO COMEdor, máquina coser Singer mueble, cajita fierro para joyas. A. Prat 82. 21-A

SE VENDE AMOBLADO DE HALL, roble americano. Castro 283. A—22

VENDO JUEGO COMEDOR Y DORmitorio, estilos modernos. Flamantes. Maipú 179. A—22

VENDO FABRICA MUEBLES, MAquinas, bancos y útiles. Vicuña Mackenna 357. A—22

SE VENDEN DOS PEINADORES de ocasión. Delicias 2847. A—21

VENDESE MESA REDONDA, ROble americano. Calle Manuel Montt 2529.

$ 350 SE VENDE AMOBLADO DE hall, roble americano. Castro 283. 25-A

VENDO DOS MESAS DE ARRIMO y un comedor de 3 metros. Recoleta 412.

VIAJE REALIZO SALON, ALFOMbras, piano, lindo comedor, dormitorio, catres, colchones etc. San Ignacio 169.

VENDO AMOBLADO SALON, $ 300 dos cortinajes felpa, $ 80; rico piano, espejos, escritorio, estante libros, amoblado comedor, alfombrado peinador, ropero espejo, cocina económica, Rosas 1290.

AMOBLADO SEDA, FLAMANTE 260; viena, 100; marroquí, 200; alfombrado grande, 80; estantes, roperos, veladores, trinches, dos sillones felpa, 30. Santo Domingo 2008.

MUEBLES: COMEDOR, DORMITOrio sala, gran cocina 6 platos vendo. Delicias 3530. 22—A.

PELUQUEROS: VENDESE DOS peinadores de ocasión. Delicias 2847.

MUEBLES ESTILO COLONIAL para halls vendo, precios rebajados. San Francisco 610. 22—A.

31.— Notificaciones comerciales

HE COMPRADO EL NEGOCIO BAR Mi Fama, Delicias 2771, no respondo por cuenta ninguna pasado tres días. —J. T. 23A

33.— Oficinas, locales y garages. (Ofrecidos y buscados)

LOCAL CENTRAL ARRIENDO 300 pesos. Bandera 195. 22-A

ARRIENDASE ESPLENDIDOS ALmacenes con casa en calles de mucho comercio. Diez de Julio 1050, casa 16. 23-A

$ 420 BODEGA EXTENSA, APROpiada para industria, arriéndase. — Chacabuco 31. 24-A

SE ARRIENDA EN SAN DIEGO 1847, un amplio almacén, también una casita. Llaves en San Diego 1845. A-21

ARRIENDASE ESPLENDIDA POsesión para cigarrería, lustrín. Bascuñán 17, llegar Alameda. 21—A.

SE ARRIENDA ESPLENDIDA OFIcina en la Galería Alessandri. Tratar: Administración N.o 16. A-26

SE HACE TRASPASO UN SITIO con dos piezas, cocina y todo cerrado, en la calle Tocornal N.o 2086.

$ 650, ARRIENDASE ALMACEN con casa recién construida. Diez de Julio 60. A—24

NECESITO LOCAL PARA NEGOcio con dos o más habitaciones, entre Delicias, 10 de Julio, San Diego, Vicuña Mackenna. Dirigirse L. B. V., Correo 16. 22—A.

ARRIENDO LOCAL GRANDE, puerta ancha especial para industria o bodega. Exposición 802. Tratar Domeyko 2284. 21-A

SE ARRIENDA MEDIO ALMACEN central, Merced 773. 23A

SE DA PUESTOS DE LECHE A personas con buenas recomendaciones. — Se prefiere a los que proporcionen útiles. Tratar: Gálvez 334. 22A

ARRIENDO ARTURO PRAT CERCA Alameda, espléndido local para negocio. Tratar: Arturo Prat 140. 23A

ARRIENDO LOCAL, COCHRANE 541.

ARRIENDASE UNA PIEZA A LA calle para oficina, muy central. Catedral 1236.

SE ARRIENDA UN EXTENSO LOcal con subterráneo. Matucana 1311. 23—A.

$ 1,000 VENDO O ARRIENDO EN $ 250 espléndida carnicería. Nataniel 1195.

34.— Operarios para fábricas, talleres, etc. (Pedidos y ofrecidos)

Carpinteros y mueblistas

NECESITO UN CARPINTERO temprano Villavicencio 337.

NECESITO BUENOS CARPINTEros góticos en medallón. Arturo Prat 1302. 22-A

Sastres, Modistas y costureras

COSTURERAS MUY COMPETENtes modas necesito urgente. Delicias 381. 21-A

PARA COSTURA BLANCA A DOmicilio, ofrézcome. Quintana 370. A-25

COSTURERAS DE CAMISAS, SE NEcesitan. Bulnes 642. A—23

NECESITO COSTURERA SASTRE. Maruri 1134. A-22

COSTURERA NECESITO, POR meses, competente en trajes para señoritas, bien recomendadas. Teatinos 86. 21—A.

PALETOSERAS Y AYUDANTAS competentes necesito. Nataniel 41. 23-A

NECESITO BUENAS PANTALONEras, Merced 773. Sastrería. 22A

COSTURERAS, CAMISERAS Y posticeras necesita, Fábrica de Camisas. Cochrane 148. 23-A

NECESITO AYUDANTAS EN MOdas. Amunátegui 832. 23A

CORTADOR SASTRE BIEN RECOmendado, ofrécese. J. S. R., casilla 3094. 22-A

SE NECESITAN BUENAS COSTUreras. Santo Domingo 1897. 22-A

MODISTA COMPETENTE EN trajes señora necesito. Exígense buenos informes. Prefiérese francesa. Carmen 648. 22—A.

Zapateros

PLANTILLEROS COMPETENTES necesitamos. Chiloé 1971. 24A

SE NECESITA UN BUEN COMposturero en calzado. San Antonio 650. 23-A

ZAPATEROS OBRA DE HOMBRE necesito. Botería Escalante. Compañía 1999. 23-A

BUENOS PLANTILLEROS NECEsito. Bascuñán 383. 22—A.

Oficios varios

BUENAS PREPARADORAS PARA sombreros señora, necesito. Teatinos 14. A—21

SE NECESITAN BUENAS AYUdantas para sombreros. Estado 252. A—21

BORDADORA MAQUINA NECESIto. Martínez Rozas 3131. 23—A

APRENDICES PANADEROS FALtan. Castro 159. 21-A

PREPARADORA DE SOMBREROS necesito. Carmen 300. 22A

NECESITO PANADEROS, PROVIdencia 1304. 23A

BUEN TORNERO NECESITO. — Bulnes 216. 22-A

BUENAS PREPARADORAS DE sombreros, señoras, necesito. San Diego 380. 23-A

REPUJADOR NECESITO. MATTA 1165.

ENGRAPADOR ENOBILLONERO necesítase en General Bustamante 152

35.— Oficios y servicios diversos. (Pedidos y ofrecidos)

Peluqueros

SEÑORITA SEPA ONDULAR, NEcesito. Puente 637. A—22

PELUQUERO, NECESITO. BUENA utilidad. Matta 1392. A—21

PELUQUERO NECESITO. DIEZ DE

PELUQUERO NECESITO, SABAdo. San Diego 1934. A-21

NECESITO PELUQUERO SABADO, doy 6 ojo. Maestranza 443.

NECESITO PELUQUERO SAN PAblo 1914.

PELUQUERO COMPETENTE NEcesito. San Diego N.o 1747.

PELUQUERO CON HERRAMIENtas necesito. Matucana 1331.

NECESITO PELUQUERO. FRANklin 1352.

PELUQUERO HOY SABADO. SAN Diego 807.

PELUQUERO $ 25 ASEGURO PAra Sábado. Avenida Matta 357.

PELUQUERO NECESITO. SAN Diego 944.

SE NECESITA PELUQUERO. SAN Francisco 330.

NECESITO PELUQUERO, CASA Y comida. Exposición N.o 816.

NECESITO PELUQUERO CON HErramientas. San Alfonso 171.

PELUQUERO FIRME NECESITO. Blanco Encalada 2802. Buenas garantías.

NECESITO PELUQUERO. UNION Americana 94.

PELUQUERO NECESITO. MATUcana 772. 22—A.

NECESITO PELUQUERO PARA Sábado. Doy el 60 por ciento. Sin herramientas. Esperanza 47.

NECESITO PELUQUERO. BASCUñán 674.

PELUQUERO NECESITO. BASCUñán 675. Peluquería Trujillo.

PELUQUERO NECESITO; FACILIto herramientas. Moneda 2618. 21—A.

NECESITO PELUQUERO. RIQUELme 809.

Chauffeurs

SE OFRECE CHOFER CASADO, para Dodge o Ford. Santa Rosa 1151 A. A-21

CHOFER GONDOLA BERLIET NEcesito. Esperanza 1075.

CHAUFFEUR PARA COCHE Grande necesítase. Calle Nueva York, 17. Tercer piso. 25A

SE NECESITAN CHOFERES, DE preferencia españoles, con excelentes referencias para el servicio de camiones. Fábrica de Catres, Alameda esquina Avenida España. 23—A.

Cocineras

COCINERAS COMEDOR, PIEZAS, presentarse: Esmeralda 650. A—22

COCINERA, PREFIERESE ESPAñola, buen sueldo. San Pablo 2102. A-21

COCINERA Y NIÑA DE MANO NEcesito. Nataniel 114. 21-A

COCINERA PARA RESTAURANT, falta. San Diego 902. Inútil si no tiene buenas referencias. A—22

NECESITO COCINERA, TRATAR en Eyzaguirre 1112. De 2 a 4. 21—A

COCINERA RECOMENDADA, NEcesito. San Francisco 633. A—21

COCINERA, NECESITO. BUEN sueldo. Seminario 281. A—23

NECESITASE EMPLEADA COCINA para dos personas. Buen informe. Avenida Macul 1724. Ñuñoa. A—22

COCINERA Y MUCHACHO, NECEsito. Avenida Pedro Valdivia 231. A—21

COCINERA NECESITO. DARDIGnac 145. A-22

COCINERA JOVEN, CON BUENOS informes necesito. Almirante Barroso 14. A-21

COCINERA RECOMENDADA. SAN Martín 148. A-21

NECESITO COCINERA Y SIRVIENta mano, buen sueldo. Tratar de 10 a 4 P. M. Santo Domingo 1720. A—21

COCINERA DECENTE, RECOMENdada, sin niños, para casa matrimonio. Sueldo $ 70. Olivares 1410. A—21

NECESITO COCINERA CON RECOmendación, Bandera 758. Tercer piso. A—21

COCINERA RECOMENDADA, NEcesito. Gálvez 641. A—21

NECESITO COCINERAS Y COPEros. Eyzaguirre 1147 entre San Diego y Gálvez. 21—A.

COCINERA NECESITO; BUEN sueldo. Estado 141 B. 22—A.

NECESITO BUENA COCINERA sin niño y niña para poco servicio. Chiloé 1281. A-21

NECESITO NIÑA PARA LA COcina. Recoleta 348. 22-A

COCINERA CON RECOMENDAción se necesita para familia extranjera. Ejército 691, bajos, de 2 a 5 P. M.

COCINERA CON RECOMENDACION necesito. San Isidro 134.

COCINERA NECESITO. COMPAñía 2217. 23-A

NECESITA EMPLEADA ENTIENDA algo cocina. San Pablo 1388.

COCINERA COMPETENTE SE NEcesita. Morandé 887. 22A

COCINERA RECOMENDADA, TODO servicio, tres personas, $ 80. Huérfanos 2992.

COCINERA BUENA NECESITO, Claras 705. 22-A

CASA EXTRANJERA NECESITA niña sepa algo cocina. Bellavista 0675 final. Carro nueve, orilla Mapocho. 22-A

COCINERA Y NIÑERA SE NECEsita. Providencia 1266. 22-A

SE NECESITA NIÑA PARA LA cocina. Rosas 2260.

NECESITO SEGUNDA DE COCINA que haya trabajado hotel. Ahumada 143.

COCINERA PARA MATRIMONIO solo, buen sueldo. Rosas 2725.

COCINERAS, SERVIDUMBRES, PIdalas a "La Veloz" agencia más central. Delicias 842. Santa Rosa 156 Sucursal.

AYUDANTA DE COCINA, NECESIto. Alonso Ovalle 1125.

NECESITO COCINERA CON HIJO grande. Independencia 956. A—23

COCINERA BUEN SUELDO, CAStro 205.

NECESITO COCINERA, NIÑAS PAra las mesas. Pensión Mapocho 2831, entre Libertad y Esperanza.

Lavanderas

LAVANDERA POR DIAS, EN CASA particular, necesito, urgente. Almirante Barroso 14.

LAVANDERA COMPETENTE, REcomendada, no viva en conventillo para lavado, matrimonio, se necesita. Lastarria 192, de 1 a 5.

Mozos

MOZO PARA LAS MESAS QUE ENtiendan mostrador, calle Placer 789. Tomar góndola San Francisco. Restaurant. 21-A.

MOZO PARA OFICINA NECESITO. Agustinas 1308.

MOZO, NECESITO EN ALAMEDA 2595, buenas recomendaciones. A—22

NECESITO MOZO. MAPOCHO 4448. 22—A.

Niños

NECESITASE MUCHACHO, QUEhaceres casa. Avenida Manuel Montt 335. Providencia. 22-A.

SE NECESITA UN NIÑO DE DOCE a quince años con buenas recomendaciones para ayudar repostero. Ahumada 97. A—21

MUCHACHO CON BUENAS RECOmendaciones, se necesita para criadero de aves. Dirigirse: Exposición 10. A—22

NIÑOS PARA ASEO Y REPARTO necesita Teatro. Vivan cerca Gálvez 441.

NIÑO TRABAJADOR NECESITO para dulcería. Buen sueldo, pieza y comida. Recoleta 424.

NIÑO PARA SASTRERIA NECESItamos, referencias. Agustinas 1114. 23-A

MUCHACHO DE 18 A 20 AÑOS para mandados y aseo necesito, muy buenos informes. Catedral 2395. 24-A

NIÑO PARA MANDADOS NECEsito. Santa Rosa 78.

SE NECESITA NIÑO AYUDANTE repartidor. Esperanza 967. 22-A

NIÑOS TRABAJO PASTELERIA necesito. Chacabuco 94.

MUCHACHO SEPA ENCERAR SE necesita para mozo; exígense buenas recomendaciones. Siglo XX 268.

NIÑO 13 AÑOS NECESITO. AVENIda Matta 330. Botica. 22—A.

MUCHACHO NECESITO PARA aseo oficina, que sepa encerar bien recomendado. Teatinos 86.

NIÑO 13 AÑOS, NECESITO. Av. MATta 330. Botica. A—22

NECESITO MUCHACHON CARREtolero para bodega y cocinera. San Pablo 2055. 21—A.

Oficios y servicios varios

NIÑA AYUDAR QUEHACERES DE casa sepa algo cocina. Moneda 1899 A—21

SE NECESITA NIÑA 14 AÑOS PAra los mandados. Gálvez 145. A—22

EMPLEADA, RECOMENDADA, que sepa algo de cocina, necesítase. Compañía 2809. De 2 a 6. A—22

NECESITO EMPLEADA PARA EL comedor. Almirante Barroso 67. A—21

SE NECESITA NORMALISTA PAra el campo que sepa francés, para tres niños. Londres 56. A—23

NIÑERA JOVEN, NECESITO. SUELdo $ 60. Carreras 245. A—21

SOCIEDAD COOPERATIVA MILItar, Nataniel 76. — Se necesita muchacho de 15 a 17 años para mensajero. Indispensable buenos antecedentes. 21-A

SEÑORITAS Y NIÑOS QUE SEPAN pintar al óleo, necesito. Vicuña Mackenna 1313. A—21

NECESITO EMPLEADA. O'HIGgins 1360. A—21

SE NECESITA EMPLEADA. MONEda 875 Altos. A—22

NIÑERA, NECESITO. ESTADO 141 B. A—21

EMPLEADA, TODO SERVICIO, CON recomendaciones, necesito. casa extranjera. Rosas 2440. A—21

NECESITO EMPLEADAS PARA LA cocina y los niños. Catedral 2368. 22—A.

EMPLEADA JOVEN PARA COMEdor necesito con buenas recomendaciones. Teatinos 86. 21—A.

NECESITO AMA DE LECHE PAra criar guagua de 2 meses. Mercado Municipal.

NECESITO NIÑA AYUDE COCINA. Rosas 2015.

SE NECESITA EMPLEADA PARA piezas, que sepa coser y limpiar ropa de hombre. O'Higgins 1412.

EMPLEADA NECESITASE CASA poca familia. Santa Isabel 0292 pasado Seminario. 23-A

NIÑERA RECOMENDADA NECESIto. Vergara 520. 23-A

NECESITO SEÑORA 14 A 16 AÑOS, con recomendaciones. Recoleta 983. 22-A

EMPLEADA PARA TODO SERVIcio necesita matrimonio solo. — Carrión 1523. 23-A

NIÑA RECOMENDADA PARA mandados, necesítase. Santa Isabel 369. 22-A

EMPLEADA PARA EL SERVICIO de 3 personas con recomendación, necesito. Echaurren 8. 22-A

CARNICERIA, CORTADOR JOVEN ofrécese espléndidas recomendaciones. Gorbea 1733.

NECESITO NIÑERA Y COCINERO. San Pablo 1401. 22-A

NIÑA PARA QUEHACERES DE casa necesito. Vicuña Mackenna 241 (Fábrica). 23-A

SE NECESITAN CUATRO BUENOS albañiles con herramientas en Ahumada 262. Trabajo inmediato. Sueldo 14 pesos diarios. Entrada a las 7.

PINTORES, NECESITO, CALLE Juana de Arco 15. A—22

NECESITO DOS NIÑAS PARA EMpaquetar. Avenida Condell 192.

Haras Kangaroo

REMATE

PRODUCTOS F. S. DE CARRERA

La venta anual de los productos de este Haras nacidos en Primavera de 1924, compuesto de potrillos y potrancas hijos de "BRASIL II" y ALTANERO II".

SE REMATARAN HOY 21 DEL PRESENTE, A LAS 3 P. M.

AVENIDA DEL CLUB HIPICO 1450

LOS HIJOS DE ALTANERO HAN GANADO EN PREMIOS LA SUMA DE $ 1.060,000 & DE BRASIL II, $ 540,000 EN PREMIOS.

DE OTROS DUEÑOS

Marbore, por Critic y Milia; Amargo, por Nítrico y Avellana; Sofocón, por Altanero II y Alba; Avaro, por Pibe y Cicatera; Nientes, por Ben y Gloire de Dijon; Malesherbes, por Mustafá y Litle Steeny; Buena Seña, por Baratieri y Buttercrag Condal; Yung Prince, por Olascoaga y Perfecta; Mic Mac, por Nítrico y Printanera; Levantino, por Last Reason y La Riviera.

ARTURO CALVO MACKENNA

LOS PRODUCTOS ESTAN EN EXHIBICION

REMATE JUDICIAL

DE MERCADERIAS SURTIDAS Y CAMION FORD STANDARD, POR ORDEN DEL 4.o JUZGADO CIVIL.— QUIEBRA ISMAEL CACERES

HOY SABADO, A LAS 2 P. M.

2747-Martínez de Rozas-2747

—:— HAY: —:—

PAQUETERIA.— Gruesas de hilo y seda, canutillos, hilo marcar, colleras puño y cuello, botones, alfileres, alpargatas 10 docenas, **juguetes surtidos**, hebillas, 50 sacos con bolitas, **60 gruesas cordones redondos, cucharas**, 100 docenas cuellos, crema varias marcas, calcetines y medias, **1,000 ovillos cáñamos y carretillas huinchas**, 100 llaveros, **100 gruesas pasta calzado**, fósforo bengala, horquillas, tijeras, etc.

BOTICA.— **Neo Salvarsán, Aspirina, 1,000 bolsitas azul**, ácido bórico, bórax, cuajo, Petrolatum, variedad de polvos y jabones, preservativos, peinetas, yerbas medicinales, anilinas varias marcas, **100 gruesas champú, diferentes marcas**, sal inglesa, sulfato soda, linaza y mostaza molida y entera, mantequilla cacao, magnesia granulada, **polvos dentífricos**, 1 barril de cuajo líquido, caza-moscas, bicarbonato, crémor, 20 docenas escobillas dientes, **Espéculo**, trementina, etc.

LIBRERIA.— 1,500 cuadernos, **16,000 gomas de borrar, 16,000 lápices, resma papel, fardos id.**, 200 blocks cuadernillos letras, 5,000 sobres, libretas lavado y jornales, facturas, 100 tinteros, etc.

VARIOS.— Clavos, Certan, **cambuchos para almacén y pastelería**, sacos papel para sombreros, frascos vidrio, jabón de lavar, escobas, tarros, mermeladas, etc.

INSTALACION.— Estantería y mesón, vitrina, casilleros, escritorio ministro, **caja fondo**, aparador, mesa, sillas, banquitos, etc.

A la vista desde las 9. A. M.— PAGO AL CONTADO.

El camión Ford Standard, está en perfecto estado.

Jorge Balmaceda P.
Martillero de Hacienda

Víctor Toro Olivos
Casa Rte., Teatinos 94

EMPLEADA DE MANO NECESITO con recomendaciones. Dieciocho 690. 22—A.

NIÑA PARA PIEZAS NECESITO. Castro 205.

36.—Pensión en familia

COMPAÑIA 2539, FAMILIA EXtranjera, ofrece elegante pieza con pensión. A—29

ARRIENDO PIEZA PENSION, CAsa familia. Grajales 2154. 22-A

FAMILIA OFRECE BUENA PIEZA, pensión, Catedral 2429. 22-A

FAMILIA FRANCESA ARRIENDA pieza, amoblada, balcón calle, Lira 680. 21-A

CASA FAMILIA, PIEZA PENSION. Prat 663. A—23

FAMILIA SIN PENSIONISTAS, arrienda pieza pensión a dos personas. Domeyko 2355. A—21

FAMILIA ARRIENDA PIEZA PENsión. Serrano 211. 21-A

38.—Préstamos e hipotecas.

$ 12,000 PRESTO PRIMERA HIPOteca. Herrera, Morandé 291, oficina 60. 22-A

DINERO 5 A 10,000 NECESITO. Dirigirse: E. A. N., Cochrane 106. 21-A

SE VENDE DE OCASION FLAMANte bicicleta inglesa. Vicuña Mackenna 303. A—21

COCHECITO O CABRITA USADA en buen estado compro. — M. E. Casilla 2678. 21-A

PRESTO DINERO, CUALQUIER cantidad primera, segunda hipoteca. Libertad 10. 23—A.

40.— Profesionales

ZURCIDOS INVISIBLES; NOTAble zurcidor japonés. Especialista único. Especialidad en viraduras. Transformaciones perfectas. San Diego 228. Teléfono 667. No confundirlo. Se evitará molestias. Señal: letrero luminoso. A—23

SOBRETODOS REGALADOS, DEpósito casimires, precio fábrica $ 12. Sección sastrería, hechuras, 70. Vicuña Mackenna 1080. 24-A

CONDOR 1158, CASA ANTIGUA, única especialidad zurcidos invisibles. Jersey, viraduras hechuras.— Transformaciones. 20—Set.

41.—Prendas de vestir

TERNOS CON POCO USO, VESTOnes y pantalones, realiza Ropería Andrés Bello 601, esquina Recoleta. 4—Oc.

42.—Personas buscadas

TOLENTINO GODOY RUEGOLE PAsar Teatinos 341. Valenzuela. A—22

43.—Profesionales pedidos y ofrecidos.

ABOGADO NECESITO PARA PAtrocinar juicio importante en Santiago, Vernier, Linares. A—21

PROFESIONAL COMPETENTE, varios años práctica, muy buenas recomendaciones, ofrécese para dirección criadero animal.— D. R. R., Washington N.o 1253. 22-A

44.—Remates.

JUAN CAMPANELLA, MARTILLEro. Maule 1008 casa 5. A-22

EL 26 DEL PRESENTE A LAS 3 P. M. se rematará la propiedad, San Diego N.o 2306, esquina Placer N.o 1082. Mínimum, $ 30,000. 4.o Juzgado Civil. 23A

REMATE MAÑANA DOMINGO, 2 P. M., muebles, mercaderías, calle Valparaíso 1379. Hay: Aparadores, trinches, mesas correderas, redondas, sillas comedor, Viena, peinadores, roperos, veladores, amoblado salón, escritorios, victrola, cuadros, mesas centro, herramientas, cocinas, palos, leña, tablas, romanas, molinillos, balanzas, salmón, duraznos, tomates, arvejas, sal, té, cigarrillos cristalería, paquetería, enlozados, útiles cocina, puertas, mamparas, reloj pared, depósitos parafineros patentados, catres, colchones. Mañana detalles aviso preferente.—Luis Abello.

45.—Rodados, accesorios y caballos. (Compra y venta).

CARRETELA EN BUEN ESTADO se vende $ 450. Victoria 450.

CARRETELAS FLAMANTES $ 550, 650, 800 vendo. Avenida Paz 265.

¡OJO! VENDO COCHE FLAMANte. María Auxiliadora N.o 116. 22-A

COMPRO BICICLETA BUENA CLAse ocasión. Rosas 2055. 21—A.

47.—Servicios y cosas útiles para familias

AGUSTINAS 1580, VENDESE TRAjes, facilidades, recibo hechuras. 27-Ag.

SOMBREROS: HAGO Y TRANSformo toda clase trabajos, precios reducidos. Siglo XX 249 altos. 26—A.

CAMISERIA "EL SIGLO" (ANTIgua Matas y Cía.) Delicias 2750. Portal Edwards. Casa establecida el año 1909. Camisas sobre medida, pyjamas, cuellos, calzoncillos, corte y confección perfectos. Talleres propios en el mismo establecimiento. Importación directa de camisetas, calzoncillos, tirantes, calcetines, toallas, pañuelos, bufandas, colleras y demás artículos del ramo. Se hacen envíos a provincias. Precio fijo. A—22

PELUQUERIA SANCHEZ, SAN Diego 1243. Salón independiente para señorita, melena, $ 2. Ondulación muy durable. A-22

RIVAS y CALVO

REMATE DEL MENAJE DE CASA

Y AUTOMOVIL CHENIER WALKER LIMOUSINE, DEL SEÑOR OSIAS CHAMUDES

Hoy Sábado 21, a las 2 P. M.

40 — CALLE LIRA — 40

POR CAMBIO DE RESIDENCIA

— HAY: —

SALON.—Lindo amoblado dorado Courbeille tapizado en brocato celeste compuesto de un sofá, dos sillones y cuatro sillas; dos sillitas de centro doradas, espejo trumeaux, **mesa de centro dorada estilo Luis XVI con cubierta de mármol**, cortinajes, alfombra de centro, cuadros al óleo, pedestales, lámpara eléctrica de bronce y cristal, otra id. de sobremesa de cristal Baccarat, figuras de mármol, **mantón de manila**, floreros de plaqué, etc.

ESCRITORIO.—Amoblado Pullman tapizado en cuero, compuesto de un sofá, dos sillones fijos y uno de balanza; escritorio de cortina, **caja de fondos Cóndor**, estantes para libros, mesa de centro, lámpara eléctrica, archivador de cortina, alfombra de una pieza, cortinajes, cuadros al óleo, choapinos, barómetro, **Anteojos de teatro Goers**, etc.

SALA.—Amoblado estilo inglés tapizado en brocato rosado compuesto de un sofá, dos sillones y cuatro sillas, y banqueta; mesa de centro, cortinajes, lámpara eléctrica de bronce y cristal, figuras de bronce y mármol, alfombra de centro, cuadros al óleo, acuarelas, cojines, etc.

HALL.—Rica Victrola Víctor de sobremesa caja de roble con discos, amoblado estilo Colonial tallado, compuesto de: un sofá, dos sillones, seis sillas, dos pisos y una banqueta, portaabrigos con junco, gran mesa de centro tallada y otra redonda, **carro de madera para té**, ganchos de pared tallados, repisas, mesita ratona, lámpara eléctrica, otra id. de pie con pantalla de seda, columnas, figuras de bronce, servicio para fumar, biombito de laca, sillones de Viena, gobelinos, etc.

COMEDOR.—Lindo amoblado de roble americano con marquetería y bronces estilo Luis XVI compuesto de aparador bajo, trinche igual, vitrina, mesa de extensión y doce sillas tapizadas, magnífico reloj de pie con campana, caja de encina tallada, lámpara eléctrica de bronce y cristal, y otra id. de pie con pantalla de seda; cinco lindos cortinajes de brocato listado celeste y oro, gobelinos, cuadros al óleo, ganchos eléctricos de pared, pedestales, carpeta de felpa, manteles, **servicio de porcelana Limoges y de cristales, cubiertos, plaquées**, licorera de cristal y plaqué, mesita para servicio, **gran grupo de porcelana de Saxo antiguo que representa un comedor**, servicio de plaqué para té y diversos otros objetos; stores de malla, **Samorar Ruso**, etc.

DORMITORIO I.—Lindo amoblado de roble americano con marquetería y bronces estilo Luis XVI compuesto de ropero de dos cuerpos, toilette, chiffoniers y dos veladores, catre de bronce, lámpara eléctrica, muebles de asiento, alfombra, grabados, etc.

DORMITORIO II.—Amoblado estilo inglés con marquetería compuesto de ropero de dos cuerpos, cómoda, peinador, velador y dos sillas, dos ricos catres de bronce, amoblado de asiento curvo tapizado, compuesto de un sofá, dos sillones y cuatro sillas, diván tapizado, **tres lindos cortinajes de brocato rosado listados con lanzas de bronce, dos cubre-camas que hacen juego con los cortinajes; sobrecamas de seda**, alfombra de centro ovalada, lámpara eléctrica de pantalla imitación ónix, juego de cristal para toilette, etc.

VARIOS.—Amoblado de comedor estilo americano, compuesto de aparador, vitrina, trinche, mesa de correderas y 12 sillas tapiz pergamoid, **paragüero con espejo, refrigerador**, amoblado de asiento tallado con junco compuesto de un sofá, dos sillones y ocho sillas, otro id. tapiz cuero compuesto de un sofá, dos sillones y cuatro sillas, catres de fierro y bronce, colchones, roperos sueltos, catre para niño, sillones de Viena, **tina de fierro enlozado, calentador de cobre**, lavatorio de desagüe, etc.

A LA VISTA HOY VIERNES 20, DE 2 A 6 P. M. Y EL SABADO DESDE LAS 9 A. M.

Carlos Rivas Vicuña y Arturo Calvo Mackenna
MARTILLEROS DE HACIENDA.

REMATE

DEL MENAJE DE CASA

ESTILO COLONIAL, DEL SEÑOR JUAN B. JHONSON

(POR AUSENTARSE DEL PAIS)

1323-Eleuterio Ramírez-1323

ESQUINA NATANIEL

HOY SABADO

A LAS 2 P. M.

—:— HAY —:—

SALON.— **Magnífica amoblado Chesterfield, forma bombé, tapizado en brocato negro recamado, arte moderno**, compuesto de sofá, 2 sillones y 2 sillas, mesa de centro y mueble licorera tallado, lámpara de pie **victrola Víctor de viaje, con discos**, cuadros al óleo, estátuas, brasero de bronce con tapa, lámpara de fierro con velas, **linda alfombra ovalada, etc.**

COMEDOR.— **Lindo amoblado tallado, estilo Colonial**, compuesto de aparador bajo, trinche igual, vitrina con cristales, mesa redonda de correderas, 2 sillones y 8 sillas tapiz brocato morado, **ricos servicios de cristal cortado Baccarat y de loza de Dresden**, fuentes con tapa, alcuzas, servicio de té, **gran ponchera de cristal**, mantel de hilo, platos Talavera, cuadros al óleo, lámpara de fierro, alfombra de una pieza, etc.

HALL.— **Amoblado tallado colonial, con asiento de mimbre**, compuesto de: sofá, 2 sillones y 4 sillas, mesas redonda y de arrimo talladas, sillones tallados, fraileros, cortinaje de brocato azul, **pistola de desafío, en estuche**; jarras holandesas, cuadros, faroles eléctricos, alfombra negra, etc.

DORMITORIO.— **Lindo amoblado tallado, estilo colonial**, compuesto de: armario, toilette, cómoda, marquesa y 2 veladores, 2 bergeres, tapiz brocato morado, **3 ricos cortinajes de brocato morado, espejo de pie de 3 cuerpos**, mesas y taburetes, colchón, cobertores de seda, lámparas eléctricas de velador, grabados, adornos, lámpara eléctrica de fierro, alfombra, **linda piel de osoo blanco**, etc.

VARIOS.— **Instalación completa**, compuesta de tina enlozada, bidet y lavatorio de columna, lluvia niquelada, califont Vesuvius, botiquín, cocina a gas.

SE ARRIENDA LA CASA.— A la vista hoy, de 2 a 5 P. M.

JORGE Y VICTOR EYZAGUIRRE H.,

MARTILLEROS DE HACIENDA

ARRIENDO

EL JUEVES 26 DE AGOSTO, A LAS 4 P. M., se rematará el arriendo de la casa calle ALMIRANTE BARROSO 17, de propiedad de la Junta de Beneficencia de Santiago.

MINIMUM: $ 7,800 ANUALES

Bases y demás antecedentes en la Tesorería de Beneficencia, Monjitas 693, de 2 a 6 P. M.

LUIS LIRA LUCO.
TESORERO.

A-19

ANTES RIQUELME 630, AHORA Manuel Rodríguez 757. Vestidos elegantes, abrigos, realizo. A-23

GRAN SALON DE PELUQUERIA. Delicias 2791, frente a Molina. El salón preferido de las señoras por sus perfectos cortes de melena, se les comunica que desde esta fecha cuenta con un experto profesional en ondulación Marcel, garantizando la casa su competencia. 21-A

ONDULACION MARCEL $ 3. CORtar melena 2. Profesional europeo, no se olvide señorita. Rosas 1018, Puente y Bandera.

CAMISERIA "EL SIGLO" (ANTIgua Matas y Cía.), Delicias 2750. Portal Edwards. Casa establecida el año 1909. Camisas sobre medida, pyjamas, cuellos, calzoncillos, corte y confección perfectos. Talleres propios en el mismo establecimiento. Importación directa de camisetas, calzoncillos tirantes, calcetines, toallas, pañuelos, bufandas, colleras y demás artículos del ramo. Se hacen envíos a provincias. Precio fijo. 22—A.

48.—Socios capitalistas e industriales. (Pedidos y ofrecidos).

SOCIO CON $ 5,000 EN DINERO Y fianza por $ 5,000 para explotar negocio establecido, necesítase, Casilla 1739. 21-A

SE NECESITA SOCIO CAPITALISta con 50,000 pesos para dar desarrollo a una industria nueva, floresciente, ya instalada. Mayor datos, se darán en Huérfanos 1235, oficina 4. 21-A

EXTRANJERO NECESITA SOCIO disponga 15,000 para desarrollar negocio de indiscutible utilidades. L. G. Correo Central. A—21

SOCIA CON $ 3,000 PARA LA ADministración, lavandería, clientela escogida. Central M. M.

SOCIO CAPITALISTA PARA NEgocio mucho porvenir. Rosas 2055. 21—A.

GRAN REMATE

DEL MENAJE DE CASA, MUEBLES IMPORTADOS, AUTOMOVILES PEERLESS LIMOUSINE, PEUGEOT TURISMO, TAPICES, OBJETOS DE ARTE, VINOS FRANCESES DE LA SUCESION DE LA

SEÑORA MARIA GERARD DE SANFUENTES

CHALET

1466 — VICUÑA MACKENNA — 1466

Hoy Sábado 21, de 10 a 12 y 2 P. M., y Domingo 22 del presente

DESDE LAS 2 P. M.

— **H A Y** —

SALON.—Rico piano 1/2 cola ERARD, mueble de nogal. Magnífico amoblado Luis XVI, esqueleto nogal tallado, importado, tapiz brocato de seda color limón. Cortinajes repe de seda, stores de hilo. Linda vitrina de caoba con bronces y cristales. Figuras y bustos de mármol, lámparas de cristal Bacarat, mesa de centro dorada enjuncada, pedestales dorados, columnas de mármol, medallones al pastel, cuadros al óleo, autores extranjeros. Rica alfombra Smyrna en colores claros. Ricas lámparas plafonier de cristal bacarat y bronces.

SALA.—Amoblado tapado tapiz terciopelo de Génova con sofá, sillones y 6 sillas, 2 boules con marquetería de marfil y bronces, espejos marcos dorados lunas biseladas, mesa de juego de jacarandá, cortinajes, lindo mosaico marco caoba, alfombra estilo Oriental, cuadros al óleo, potiches, jarrón porcelana Saxe, etc.

ESCRITORIO N.o 1.—Amoblado Renacimiento de encina tallada tapiz cuero Búfalo con sofá, 2 sillones y 6 sillas, escritorio Ministro nogal tallado, 4 estantes bibliotecas de nogal, estante giratorio de caoba, mesa para máquina de escribir rica alfombra inglesa, lámpara Vitreaux, grabados al acero, etc.

ESCRITORIO N.o 2.—Amoblado de caoba tapiz brocato de seda azulino con sillones y sillas, escritorio de caoba, magnífico sofá cama importado de la casa Maple, tapizado en cuero Búfalo, Mesa de roble para teléfono, cuadros al óleo, lámpara de pantalla de bronce cincelado, rica alfombra Smyrna, etc.

COMEDOR.—Regio amoblado americano, importado de roble cuarteado con cristales y lunas biseladas con gran aparador, 2 vitrinas con cristales concavos, mesa platera, 2 trinches adicionales, mesa de corredera y 18 sillas cuero Búfalo, magnífico servicio de porcelana floriado muy completo, cristalería Bacaratt. Magnífica colección de vajilla de plaqué Christofle en fuentes, soperas, azafates, servicios para té y café, alcuzas, compoteras, galleteros, paneras, heladeras, juegos de candelabros de plaqué de 3 y 5 luces. Servicio cuchillería en estuche mantelería granité de hilo, platos porcelana antigua en estuche, carpeta de felpa, gran espejo biselado marco encina tallada, jardineras y pedestales de roble americano, gran lámpara Vitreaux, cuadros al óleo, etc.

VINOS FRANCESES.—Chablis, Margaux, Medoc, Margaux Iquem, Haut Souternes, La Tour blanche, Vembertain, Clos Vougeot, Graves, Moutton Rotchild, Saint Sstephe, Chateau Pontet Canet, Chateau Margot, etc. Vinos del Rhinn, marcas Hochheimer, Johannisber, etc. Champagne Mumm, cordón verde y rojo, Champagne Roederers, etc. Vinos de Rhin Undurraga, Benítez, Concha y Toro, etc. Conservas extranjeras, aguas minerales, etc., etc.

HALL.—Rico autopiano LEONRARD, mueble de caoba con planos, magnífico amoblado de caoba, antiguo, tapiz brocato de seda azul con gran sofá, sillones y 10 sillas, mesa redonda de caoba, gran pedestal de madera tallada con figura Juana de Arco. Linda Credence de encina, tallada, mesitas ratonas de caoba. Otro amoblado de roble americano importado, tapiz marroquí, mesa ovalada de roble americano, rico paragüero de roble americano con asiento y luna biselada, mesas ratonas chinas, tapices Smyrna, tapiz oriental, rica victrola AEOLEAN mueble de caoba con escogida colección de piezas. Una instalación de radio con Radiola Super-Heterodyne con alto parlante. Jardineras de roble, mesita de Manila, plantas finas, etc.

DORMITORIO N.o 1.—Regio amoblado roble estilo Luis XVI, importado con cristales, lunas biseladas con ropero de 3 cuerpos, interior de bandejas, chifonier con espejo, toilet y 2 veladores, catre de bronce redondo importado, amoblado de asiento tapiz felpa de seda color fresa, cortinajes, rica alfombra Smyrna fondo fresa, lámpara de bronce cincelado y cristal etc.

DORMITORIO N.o 2.—Lindo amoblado Luis XVI de roble americano con cristales y lunas biseladas con ropero de 3 cuerpos, chifonier, toilet, peinador y dos veladores, catre de bronce, colchón de lana, ropa de cama, amoblado de asiento tapiz felpa granate, mesa de centro de roble americano, sillas de Viena, lámpara de bronce cincelado, ganchos de bronce cincelado, etc.

DORMITORIO N.o 3.—Magnífico amoblado de marable con cristales y espejos biselados con ropero de 2 cuerpos, toilet, chifonier, 2 veladores, mesita de centro y sillas enjuncadas, catre de bronce, colchón de lana, mueble de asiento tapizados, cortinajes, lámpara de velador de bronce y cristal, rica alfombra Smyrna, etc.

BAÑOS.—4 regias instalaciones de baño con tinas de fierro enlozados, llaves niqueladas, lavatorios de pedestal y murales, excusados silenciosos, bidets, espejos marcos laqué, consolas níquel y cristal, pañeras, pisos, etc.

OTROS DORMITORIOS.—2 dormitorios con amoblado de nogal interior de encina de caoba y jacarandá con lunas biseladas y mármoles de colores con roperos de un cuerpo, cómodas, peinadores, veladores, marquesas Luis XV, colchones de lana, divanes, sillas tapizadas, cortinajes, mesas de centro, servicios de lavatorio, etc.

VARIOS.—Gran cocina a gas esmaltada con 2 hornos, batería de cobre estañado y fierro enlozado, útiles de cocina, frascos para especies, estante de fierro para ollas, mesones, carniceras, gran cantidad de útiles de menaje, loza suelta, cristalería, servicios de té, etc. Mesas de fierro, mesones, aparador de caoba. Muebles para despensa y reposteros, refrigerador americano, gran instalación de calentador para baños y calefacción, estante de fierro para agua, etc.

Gran cantidad de muebles sueltos en roperos, cómodas, peinadores, veladores, marquesas, muebles de asiento, escritorios, catres de fierro, ropa de cama, cortinajes de punto sobrecamas, mamparas, máquinas para tapar botellas, secadoras, capsuladoras, carretón de mano, útiles de jardín, amoblados para jardín, hamacas, escaños, escaleras, lotes de madera, cajas de roble para servicios, estantes, etc.

UN GRUPO DE GALLINAS BRAHAMA, PLANTAS FINAS EN CONSERVATORIO. Romana de plataforma, carretón de mano, etc.

UN AUTOMOVIL PEERLESS CARROCERIA LIMOUSINE EN PERFECTO ESTADO y UN AUTO PEUGEOT carrocería turismo, 7 asientos en buen estado.

Y DEMAS A LA VISTA EL VIERNES, DE 2 A 6 P. M.

VICTOR ARAYA L.,
Martillero de Hacienda.

NOTA.—El Sábado, de 10 a 12 se venderá las piezas interiores del 3.er piso, subterráneo, cocina, repostero, para continuar, a las 2 P. M. por el comedor, salón, hall y escritorios y el DOMINGO 22 de 2 adelante se venderá los dormitorios y baños. Los automóviles se venderán a las 4 P. M.

Para facilitar la movilización de los compradores, habrá un servicio de gondolas autobuses que partirán desde Vicuña Mackenna esquina de Avenida Matta, el Viernes, de 2 a 6 y los días de remate desde las 9 A. M.

Remates de Prendas de Plazo Vencido

El Sábado 21 de Agosto, a las 9 1/2 A. M., el martillero, señor Tagle V., rematará en la **Casa de Préstamos "LA SAN PABLO", calle San Pablo N.o 3202**, las prendas no rescatadas y comprendidas entre los números 62.025 a 63.512 y 41.166 a 43.483.

Hay: cortes casimir, rebozos, plaquées, catres, armas de fuego, ponchos, joyas.

El Sábado 21 de Agosto, a las 10 1/2 A. M., el martillero, señor Meza, rematará en la **Casa de Préstamos "LA PALOMA", calle San Pablo N.o 3118**, las prendas no rescatadas y comprendidas entre los números 96.794 a 98.196 y 25.446 a 28.135.

Hay: ternos, máquinas coser, cortes casimir, muebles, carpetas, catres bronce.

El Sábado 21 de Agosto, a las 3 P. M., el martillero, señor Balmaceda, rematará en la **Casa de Préstamos "LA ÑUÑOA", Avenida Irarrázaval N.o 3517**, las prendas no rescatadas y comprendidas entre los números 73.228 a 74.[illegible]

Hay: victrolas, manteles, cortes casimir, rebozos, cortinas, ponchos, **joyas**.

Las prendas estarán a la vista desde dos horas antes del remate.

PAGO AL CONTADO.

EL INSPECTOR.

Remate

El 25 de Agosto, a las 2 de la tarde, se rematará en el 5.o Juzgado Civil de Mayor Cuantía, la propiedad

Molina 558

MINIMUM $ 25,000

al contado. Más bases y antecedentes en el Juzgado indicado, expediente Enrique Araya, autorización para vender, y en la oficina del abogado, don Víctor A. Salas Romo, Compañía 1035. 21-A

REMATE JUDICIAL

DE ESTANTERIAS, MOSTRADORES Y MERCADERIAS EMBARGADAS EN JUICIO MACKENNA CON MONTENEGRO DEL 8.o JUZGADO DE MENOR CUANTIA Y RUIZ CON BAUER

Hoy Sábado 21 del presente, a las 2 P. M.
En Delicias 2130.

HAY: Cortes de casimir, piezas fulgurante, baberos para niños, guantes malla, echarpes seda, bufandas, medias seda, tacos goma, botones de sobretodo, colleras para puños, piezas moletón, ricas vitrinas bombé, espléndidas estanterías y mostradores, mamparas, planchas eléctricas, pedestales y diversos otros objetos a la vista.

Pago al contado.

ARCADIO MEZA S.,
MARTILLERO DE HACIENDA.

ARRIENDO

EL JUEVES 26 DE AGOSTO, A LAS 4 P. M., se rematará el arriendo de la CHACRA MIRADOR DEL GALLO, situada en la AVENIDA CLUB HIPICO, de propiedad de la Junta de Beneficencia de Santiago.

MINIMUM: $ 7,200 ANUALES

Bases y demás antecedentes en la Tesorería de Beneficencia, Monjitas 695, de 2 a 6 P. M.

LUIS LIRA LUCO.
TESORERO.

A-19